



**ทบทวน
แผนพัฒนาท้องถิ่น
ฉบับที่ ๒**

(พ.ศ.๒๕๖๖-๒๕๗๐) ครั้งที่ ๑/๒๕๖๕

เทศบาลเมืองชะอำ

**เทศบาลเมืองชะอำ
อำเภอชะอำ จังหวัดเพชรบุรี**

โทรศัพท์/โทรสาร 032-471-665/งานวิเคราะห์นโยบายและแผน กองยุทธศาสตร์และงบประมาณ

คำนำ

ด้วยระเบียบกระทรวงมหาดไทยว่าด้วยการจัดทำแผนพัฒนาขององค์กรปกครองส่วนท้องถิ่น พ.ศ.๒๕๔๘ แก้ไขเพิ่มเติมข้อ ๑๗ โดยให้มีความสอดคล้องเชื่อมโยงกับแผนความต้องการอำเภอ แผนพัฒนาจังหวัด แผนพัฒนากลุ่มจังหวัด ตลอดจนสามารถบูรณาการแผนงาน/โครงการ/กิจกรรม และงบประมาณในพื้นที่ ได้อย่างมีประสิทธิภาพ อันจะก่อให้เกิดประโยชน์สูงสุดให้กับประชาชน จึงดำเนินการทบทวนแผนพัฒนาท้องถิ่น พร้อมทั้ง กำหนดระยะเวลาแผนพัฒนาท้องถิ่น เป็นระยะเวลาห้าปี (พ.ศ.๒๕๖๖-๒๕๗๐) ตามหนังสือ กระทรวงมหาดไทย ด่วน ที่สุด ที่ มท ๐๘๐๘.๓/ว ๗๔๖๗ เรื่อง ชักซ้อมแนวทางการทบทวนแผนพัฒนาท้องถิ่น (พ.ศ.๒๕๖๖-๒๕๗๐) ขององค์กร ปกครองส่วนท้องถิ่น ลงวันที่ ๑๔ ธันวาคม ๒๕๖๓ และหนังสือกระทรวง มหาดไทย ที่ มท ๐๘๑๐.๓/ว ๖๐๘๖ ลงวันที่ ๑๙ สิงหาคม ๒๕๖๕

“แผนพัฒนาท้องถิ่น” หมายความว่า แผนพัฒนาขององค์กรปกครองส่วนท้องถิ่น ที่กำหนด วิสัยทัศน์ ประเด็นยุทธศาสตร์ เป้าหมาย ตัวชี้วัด ค่าเป้าหมาย และกลยุทธ์ ต้องสอดคล้องกับแผนพัฒนาจังหวัด ยุทธศาสตร์การพัฒนา ขององค์กรปกครองส่วนท้องถิ่นในเขตจังหวัด แผนพัฒนาอำเภอ แผนพัฒนาตำบล แผนพัฒนาหมู่บ้านหรือแผนชุมชน อันมีลักษณะเป็นการกำหนดรายละเอียดแผนงาน โครงการพัฒนารายละเอียดแผนงานโครงการพัฒนา รายละเอียดที่ ปรากฏในโครงการพัฒนาที่จัดทำขึ้นสำหรับปีงบประมาณแต่ละปี ซึ่งมีความต่อเนื่องและเป็นแผนก้าวหน้า

เทศบาลเมืองชะอำหวังเป็นอย่างยิ่งว่าแผนพัฒนา ท้องถิ่น (พ.ศ.๒๕๖๖-๒๕๗๐) ฉบับนี้ จะเป็นแนวทางการจัดทำงบประมาณรายจ่ายประจำปี งบประมาณรายจ่ายเพิ่มเติม เงินสะสม และตอบสนองความต้องการ ของประชาชนในเขตเทศบาลเมืองชะอำ อย่างแท้จริงและมีประสิทธิภาพต่อไป

กองยุทธศาสตร์และงบประมาณ
งานวิเคราะห์นโยบายและแผน
เทศบาลเมืองชะอำ

สารบัญ

			หน้า
ส่วนที่ ๑	สภาพทั่วไปและข้อมูลพื้นฐาน	๑	- ๑๑
ส่วนที่ ๒	ยุทธศาสตร์ขององค์กรปกครองส่วนท้องถิ่น	๑๒	- ๒๔
ส่วนที่ ๓	การนำแผนพัฒนาท้องถิ่นไปสู่การปฏิบัติ	๒๕	- ๒๕
- แบบ ผ.๐๑	บัญชีโครงการพัฒนาท้องถิ่น	๒๖	- ๓๐
- แบบ ผ.๐๑/๑	บัญชีสรุป แผนชุมชน	๓๑	- ๓๓
- แบบ ผ.๐๒	รายละเอียดโครงการพัฒนา	๓๔	- ๓๖
- ยุทธศาสตร์ที่ ๑	ด้านโครงสร้างพื้นฐาน	๓๗	- ๔๕
- ยุทธศาสตร์ที่ ๒	ด้านการส่งเสริมการศึกษาและพัฒนาคุณภาพชีวิต	๔๖	- ๙๒
- ยุทธศาสตร์ที่ ๓	ด้านการจัดระเบียบชุมชนสังคมและการรักษาความสงบเรียบร้อย	๙๓	- ๖๕
- ยุทธศาสตร์ที่ ๔	ด้าน การวางแผน การส่งเสริมการลงทุนพาณิชยกรรม และการท่องเที่ยว	๙๖	- ๙๙
- ยุทธศาสตร์ที่ ๕	ด้านการบริหารจัดการและการอนุรักษ์ทรัพยากรธรรมชาติและ สิ่งแวดล้อม	๑๐๐	- ๑๑๑
- ยุทธศาสตร์ที่ ๖	ด้านศาสนา ศิลปวัฒนธรรม จารีตประเพณี และภูมิปัญญาท้องถิ่น	๑๑๒	- ๑๑๕
- ยุทธศาสตร์ที่ ๗	ด้านกระบวนการบริหารจัดการที่ดีในองค์กร และการมีส่วนร่วมของ ประชาชน	๑๑๖	- ๑๒๔
- แบบ ผ.๐๒/๑	สำหรับ โครงการที่นำมาจากแผนชุมชน	๑๒๕	- ๑๕๒
- แบบ ผ.๐๒/๒	สำหรับ โครงการที่เกี่วข้องกับขององค์กรปกครองส่วนท้องถิ่น	๑๕๓	- ๑
- แบบ ผ.๐๓	บัญชีครุภัณฑ์	๑๖๓	- ๑๖๖
ส่วนที่ ๔	การติดตามและประเมินผล	๑๖๗	- ๑๗๐

ส่วนที่ ๑

สภาพทั่วไปและข้อมูลพื้นฐาน

๑. ด้านกายภาพ

๑.๑ ที่ตั้ง ตั้งอยู่ในอำเภอชะอำอยู่ใต้สุดของจังหวัดเพชรบุรี ซึ่งมีพื้นที่ติดกับอำเภอหัวหิน จังหวัดประจวบคีรีขันธ์

๑.๒ ลักษณะภูมิประเทศ ลักษณะพื้นที่เป็นรูปสี่เหลี่ยมผืนผ้ากว้างประมาณ ๔-๖ กิโลเมตร และยาวไปตามแนวชายฝั่งทะเลซึ่งอยู่ทางทิศตะวันออก ประมาณ ๒๔ กิโลเมตร มีถนนเพชรเกษมและทางรถไฟสายใต้แบ่งพื้นที่ออกเป็น ๒ ส่วน โดยทางฝั่งตะวันออกประกอบด้วยชุมชนฝั่งทะเล และชุมชนบริเวณแยกถนนเพชรเกษม ส่วนทางทิศตะวันตกพื้นที่ส่วนใหญ่เป็นพื้นที่เกษตรกรรม ความสวยงามตามธรรมชาติของทะเลและชายหาดในเขตเทศบาลเมืองชะอำ ได้รับการยอมรับและเริ่มมีการพัฒนาตั้งแต่ปี ๒๔๘๐ เมื่อพระบรมวงศานุวงศ์ ชำราชากรและคหบดี ได้ริเริ่มที่จะพัฒนาชะอำให้เป็นเมืองตากอากาศ และเพื่อให้การพัฒนาเป็นไปอย่างมีระบบ จึงได้มีการจัดตั้งเทศบาลตำบลชะอำขึ้นตามพระราชกฤษฎีกการจัดตั้งเทศบาล

๑.๓ ลักษณะภูมิอากาศ มีสภาพอากาศอบอุ่นสบาย ไม่ร้อนจัด และไม่หนาวจัด อุณหภูมิเฉลี่ย ๓๐ องศาเซลเซียส

๑.๔ ลักษณะดิน เป็นเป็นกรด บางส่วนดินเค็ม บริเวณที่ติดชายทะเล

๒. ด้านการเมืองการปกครอง

๒.๑ เขตการปกครอง อาณาเขต

ทิศเหนือ ติดต่อ เทศบาลตำบลนาอาจ และเทศบาลตำบลบางเก่า อำเภอชะอำ

ทิศใต้ ติดต่อ เทศบาลเมืองหัวหิน อำเภอหัวหิน จังหวัดประจวบคีรีขันธ์

ทิศตะวันออก ติดต่อ ชายทะเล (อ่าวไทย)

ทิศตะวันตก นับจากทางรถไฟสายใต้ เป็นแนวตั้งฉากกับทางรถไฟเป็นระยะทาง ๓ กิโลเมตร
ขนานกับทางรถไฟสายใต้ตลอดแนว

๒.๒ การเลือกตั้ง แบ่งเขตการเลือกตั้ง ออกเป็น ๓ เขตเลือกตั้ง สมาชิกเขตเลือกตั้งเขตละ ๖ คน รวม ๑๘ คน

๓. ประชากร

๓.๑ ข้อมูลเกี่ยวกับจำนวนประชากร

พ.ศ.	จำนวนครัวเรือน	จำนวนประชากร		
		ชาย	หญิง	รวม
๒๕๖๐	๔๒,๕๐๒	๑๘,๑๔๒	๑๙,๕๗๗	๓๗,๗๑๙
๒๕๖๑	๔๓,๙๙๐	๑๘,๕๑๙	๑๙,๘๓๐	๓๘,๓๔๙
๒๕๖๒	๔๔,๓๔๒	๑๘,๕๙๘	๑๙,๙๗๑	๓๘,๕๖๙
๒๕๖๓	๔๕,๗๘๖	๑๙,๒๖๓	๒๐,๗๔๐	๔๐,๐๐๓
๒๕๖๔	๔๖,๐๖๒	๑๙,๒๘๕	๒๐,๘๗๔	๔๐,๑๕๙

๓.๒ ช่วงอายุและจำนวนประชากร

ช่วงอายุ	จำนวนประชากร		
	ชาย	หญิง	รวม
๐ - ๙	๒,๓๒๑	๒,๒๒๔	๔,๕๔๕
๑๐ - ๑๘	๒,๑๐๘	๒,๐๘๐	๔,๑๘๘
๑๙ - ๓๐	๓,๗๒๙	๓,๔๕๒	๗,๑๘๑
๓๑ - ๔๐	๒,๘๗๙	๓,๑๒๗	๖,๐๐๖
๔๑ - ๕๐	๒,๘๑๔	๓,๕๐๖	๖,๓๒๐
๕๑ - ๖๐	๒,๖๑๗	๓,๓๑๕	๕,๙๓๒
๖๐ ปีขึ้นไป	๒,๘๑๗	๓,๒๖๒	๖,๐๗๙

ที่มา : งานทะเบียนราษฎร เทศบาลเมืองชะอำ

๔. สภาพสังคม

๔.๑ การศึกษา โรงเรียนในสังกัดเทศบาลเมืองชะอำ มีจำนวน ๙ โรงเรียน

- เทศบาล ๑ บ้านชะอำ
- เทศบาล ๒ วัดไทรย้อย
- เทศบาล ๓ วัดเนรัญชรา
- เทศบาล ๔ บ้านบ่อแหม
- เทศบาล ๕ บ้านห้วยทรายใต้
- เทศบาล ๖ บ้านห้วยทรายเหนือ
- เทศบาล ๗ บ้านหนองตาพุด
- เทศบาล ๘ สวนสนชะอำ
- เทศบาล ๙ บ้านสามพระยา

ศูนย์พัฒนาเด็กเล็ก มีจำนวน ๓ แห่ง

- ๑) ศูนย์พัฒนาเด็กต้อยโอกาสในเขตเมือง (บ้านชะอำ) เทศบาลจัดตั้งโดยการสนับสนุนของกรมส่งเสริมการปกครองท้องถิ่น
- ๒) ศูนย์พัฒนาเด็กเล็กวัดชะอำคีรี (ถ่ายโอนจากกรมการศาสนา)
- ๓) ศูนย์พัฒนาเด็กเล็กวัดราษฎร์เจริญธรรม (ถ่ายโอนจากกรมการศาสนา)

๔.๒ สาธารณสุข

สถานพยาบาล โรงพยาบาลชะอำ

- จำนวนเตียงคนไข้ขนาด ๖๐ เตียง (ให้บริการจริง ๑๒๐ เตียง)
แพทย์ ๑๘ คน ทันตแพทย์ ๕ คน
พยาบาล ๙๔ คน เภสัชกร ๑๓ คน นักวิชาการ
สาธารณสุข ๑๐ คน แพทย์แผนไทย ๒ คน
นักกายภาพบำบัด ๔ คน นักโภชนาการ ๑ คน
ทันตสาธารณสุข ๓ คน นักเทคนิคการแพทย์ ๔ คน
นักรังสีเทคนิค ๑ คน

- จำนวนผู้เข้ารับการรักษาพยาบาล

๑. ผู้ป่วยใน ๑๘๐ คน / วัน ๔,๓๐๔ ราย / ปี
๒. ผู้ป่วยนอก ๑,๓๑๐ คน / วัน ๑๕๗,๒๐๔ ราย / ปี

- ประเภทการเจ็บป่วย

๑. โรคเกี่ยวกับต่อมไทรอยด์ ๒. โรคระบบไหลเวียนโลหิต
๓. โรคระบบกล้ามเนื้อ ๔. โรคระบบสืบพันธุ์ปัสสาวะ
๕. โรคระบบย่อยอาหาร ๖. โรคระบบหายใจ
๗. โรคอาการแสดงผิดปกติอื่นที่ไม่สามารถจำแนกโรคในกลุ่มอื่นได้
๘. โรคภาวะแปรปรวนทางจิตและพฤติกรรม
๙. โรคสาเหตุจากภายนอกอื่นที่ทำให้ป่วยหรือตาย
๑๐. โรคติดเชื้อและปรสิต

ศูนย์บริการสาธารณสุขเทศบาลเมืองชะอำ

แพทย์ - คน
ทันตแพทย์ - คน
พยาบาลวิชาชีพ ๕ คน
พยาบาล - คน
เภสัชกร ๑ คน
นักวิชาการสาธารณสุข ๑ คน
นักวิชาการสุขาภิบาล - คน
เจ้าพนักงานสาธารณสุขชุมชน - คน
ทันตภิบาล - คน
นักวิชาการคอมพิวเตอร์ ๑ คน

สถานพยาบาลเอกชน จำนวน ๖ แห่ง

- คลินิกตรวจโรคทั่วไป จำนวน ๖ แห่ง
- คลินิกทันตกรรม จำนวน ๓ แห่ง
- คลินิกการพยาบาลและการผดุงครรภ์ จำนวน ๔ แห่ง
- คลินิกการแพทย์แผนไทย จำนวน ๑ แห่ง
- คลินิกการแพทย์แผนจีน จำนวน ๑ แห่ง

๔.๓ อาชญากรรม

พ.ศ. ประเภทคดี	๒๕๖		๒๕๖๓		๒๕๖๔	
	เกิด	จับ	เกิด	จับ	เกิด	จับ
๑. คดีอุกฉกรรจ์และสะเทือนขวัญ						
๑.๑ ข่มขู่ผู้อื่น (คดีอุกฉกรรจ์)	๑	๑	๘	๘	๔	๔
๑.๒ ปล้นทรัพย์	-	-	-	-	-	-
๑.๓ ชิงทรัพย์ (รวม)	๑	๑	๑	๑	-	-
๑.๔ ลักพาเรียกค่าไถ่	-	-	-	-	-	-
๑.๕ วางเพลิง	-	-	-	-	-	-
๒. คดี , ร่างกาย และเพศ						
๒.๑ พยายามฆ่า	๗	๗	๘	๘	๔	๔
๒.๒ ทำร้ายร่างกาย	๒๗	๒๗	๑๐	๑๐	๙	๙
๒.๓ ข่มขืนกระทำชำเรา	๘	๗	๙	๘	๒	๒
๒.๔ ทำให้ผู้อื่นถึงแก่ความตาย	-	-	-	-	-	-
๓. คดีประทุษร้ายต่อทรัพย์						
๓.๑ ลักทรัพย์	๕๙	๓๘	๓๘	๓๗	๕๓	๕๒
๓.๒ วิ่งราวทรัพย์	๕	-	-	-	๑	๑
๓.๓ กรรโชกทรัพย์	๑	๑	๑	๑	-	-
๓.๔ ชิงทรัพย์ (รวม)	๑	๑	๑	๑	-	-
๓.๕ ปล้นทรัพย์ (คดีอุกฉกรรจ์)	-	-	-	-	-	-
๓.๖ รับของโจร	๘	๓	๓	๓	๓	๓
๓.๗ ทำให้เสียทรัพย์	๑	๕	๕	๕	๑๒	๑๒
๔. คดีที่น่าสนใจ						
๔.๑ โจรกรรมรถจักรยานยนต์	-	-	-	-	-	-
๔.๒ โจรกรรมรถยนต์	-	-	-	-	-	-
๔.๓ พรบ. เครื่องหมายการค้า	๙	๙	๓	๓	๑	๑
๔.๔ พรบ. คอมพิวเตอร์	๒	๑	-	-	๒	๒
๔.๕ พรบ. สงวนและคุ้มครองสัตว์ป่า	๔	๔	-	-	๓	๓
๔.๖ ข่มขืนและฆ่า	-	-	-	-	-	-
๔.๗ ลักพาเรียกค่าไถ่	-	-	-	-	-	-
๔.๘ ฉ้อโกง	๖	๔	๔	๒	๑๓	๑๑
๔.๙ ยักยอกทรัพย์	๙	๗	๕	๕	๙	๙

พ.ศ. ประเภทคดี	๒๕๖๒		๒๕๖๓		๒๕๖๔	
	เกิด	จับ	เกิด	จับ	เกิด	จับ
๕. คดีที่รัฐเป็นผู้เสียหาย						
๕.๑ อาวุธปืนธรรมดา						
- มีทะเบียน	๔๔	๔๑	๘๘	๘๒	๔๘	๔๘
- ไม่มีทะเบียน	๓๑	๓๐	๑๑	๑๑	๖๕	๖๕
๕.๒ อาวุธสงคราม (ไม่สามารถออกไป อนุญาตได้)	-	-	-	-	-	-
๕.๓ วัตถุระเบิด	-	-	-	-	-	-
๕.๔ การพนัน						
- ทั่วไป	๒๒	๗	๒๘	๘	๑๐	๑๐
- สลากกินรวบ	-	-	๑	๑	๒	๒
๕.๕ ยาเสพติด	๔๑๑	๔๐๗	๓๕๒	๓๔๗	๕๗๘	๕๗๘
๕.๖ ปริมาณการค้าประเวณี	-	-	-	-	-	-
๕.๗ สถานบริการ	-	-	-	-	-	-
๕.๘ มีและเผยแพร่วัตถุลามก	-	-	-	-	-	-

ที่มา : สถานีตำรวจภูธรอำเภอชะอำ ข้อมูล ณ เดือน กันยายน พ.ศ. ๒๕๖๕

๔.๔ การสังคมสงเคราะห์ - ผู้สูงอายุที่ได้รับเบี้ยยังชีพ จำนวน ๕,๓๕๕ คน

- ผู้พิการที่ได้รับเบี้ยยังชีพ จำนวน ๗๕๖ คน

- ผู้ติดเชื้อเอดส์ที่ได้รับเบี้ยยังชีพ จำนวน ๕๘ คน

(ข้อมูล ณ เดือน กันยายน ๒๕๖๕)

๕. ระบบบริการพื้นฐาน

๕.๑ การคมนาคมขนส่ง

การคมนาคมในเขตเทศบาลเมืองชะอำ สามารถติดต่อกับจังหวัดใกล้เคียงได้อย่างสะดวก สามารถติดต่อได้ทางรถยนต์ โดยทางหลวงแผ่นดินหมายเลข ๔ และทางรถไฟสายใต้ การจราจรในเขตเทศบาลเป็นรถยนต์ส่วนบุคคล รถมอเตอร์ไซด์ สองแถวรับจ้าง รถเมล์ประจำทาง ปริมาณรถจะมากบริเวณชายหาดชะอำ ช่วงเทศกาลจะมีนักท่องเที่ยวมาเป็นจำนวนมาก การจราจรติดขัดต้องจัดให้มีการเดินรถทางเดียว เนื่องจากบริเวณชายหาดมีที่จอดรถไม่เพียงพอ และถ้าจอดรถบริเวณชายหาดจะก่อให้เกิดปัญหาด้านการจราจร

๐ การเดินทาง

- รถบัสโดยสาร

- หัวหิน - ชะอำ - เพชรบุรี

- รถโดยสารปรับอากาศ ชั้น ๑, ๒ และรถโดยสารธรรมดา (บ.ข.ส.)

กรุงเทพ - ชะอำ - หัวหิน

- หัวหิน - ชะอำ - ราชบุรี - นครปฐม - นครสวรรค์ - พิษณุโลก - อุตรดิตถ์ - เชียงราย

- หัวหิน - ชะอำ - สุรินทร์ - อานาจเจริญ - โยธธร - - มุกดาหาร

- หัวหิน - ชะอำ - นครปฐม - โคราซ

- หัวหิน - ชะอำ - มหาชัย - สระบุรี - สุรินทร์ - ศรีสะเกษ - อุบลราชธานี

- อุบลราชธานี - เพชรบุรี(ชะอำ) - หัวหิน - สุราษฎร์ธานี - ภูเก็ต
- หัวหิน - สุวรรณภูมิ - พัทยา
- รถตู้โดยสาร
 - ชะอำ - พิวจอร์รังสิต
 - ชะอำ - หมอชิต
 - ชะอำ - ราชบุรี - นครปฐม - สายใต้ใหม่ - ปิ่นเกล้า
 - ชะอำ - ราชบุรี - นครปฐม
 - ชะอำ - กาญจนบุรี
 - ชะอำ - พัทยา
- รถไฟ มีทั้งรถเร็ว รถธรรมดา
 - ๑. ขบวนรถดีเซลรางกรุงเทพ - หัวหิน (รถธรรมดา)
 - ๒. ขบวนรถดีเซลรางธนบุรี - หลังสวน (รถธรรมดา)
 - ๓. ขบวนรถดีเซลรางประจวบ - ธนบุรี (รถธรรมดา)
 - ๔. ขบวนรถเร็วกรุงเทพฯ - กันตัง (รถเร็ว)
- ทางอากาศ มีท่าอากาศยานหัวหิน
 - ๑. หัวหิน - เชียงใหม่
 - ๒. หัวหิน - อุบลราชธานี

๕.๒ การไฟฟ้า ปัจจุบันการดำเนินการจำหน่ายไฟฟ้าให้กับประชาชนในเขตเทศบาลเมืองชะอำอยู่ในความรับผิดชอบของการไฟฟ้าภูมิภาคอำเภอชะอำ การจำหน่ายไฟฟ้าที่นำไปใช้ประโยชน์มีหลายประเภท ได้แก่ บ้านพักอาศัย ธุรกิจ การบริการ ส่วนราชการ เป็นต้น สำหรับไฟฟ้าสาธารณะบนถนนสายต่างๆ และในที่สาธารณะภายในเขตเทศบาลฯ เทศบาลมีหน้าที่รับผิดชอบจัดให้มีไฟฟ้าสาธารณะและขยายเขตไฟฟ้าออกไปตามความจำเป็นอีกทั้งการบำรุงรักษาโคมไฟฟ้าและอุปกรณ์ เมื่อเกิดการชำรุดเสียหาย

๕.๓ การประปา

การประปาชะอำ เป็นระบบประปาผิวดิน เริ่มดำเนินการโดยเทศบาลตำบลชะอำ เมื่อ พ.ศ.๒๕๐๒ ตั้งอยู่ที่ใกล้ถนนราษฎรพลี ๑ กำลังการผลิต ในขณะนั้น ๑๐ ลูกบาศก์เมตร/ชั่วโมง ได้รับสัมปทาน ประกอบกิจการประปา จากกระทรวงมหาดไทย ครั้งแรกเมื่อวันที่ ๑๑ สิงหาคม ๒๕๒๖

ระบบผลิตเดิม ใช้น้ำจากสระเก็บน้ำ ขนาดความจุประมาณ ๑๒,๐๐๐ ลูกบาศก์เมตร ซึ่งรับน้ำจากคลองชอยของเทศบาล ยาวประมาณ ๑,๕๐๐ เมตร แยกจากคลองส่งน้ำชลประทาน สายหัวหิน ๒L - ๑R - ๑ บริเวณสวนสน ในระบบน้ำดิบ มีเครื่องสูบน้ำแรงต่ำ ขับด้วยเครื่องยนต์ดีเซล จำนวน ๒ ชุด

จากโรงสูบน้ำแรงต่ำ ส่งน้ำดิบด้วยเครื่องสูบน้ำ ยี่ห้อ NAKGAWA ขับด้วยเครื่องยนต์ดีเซล ยี่ห้อ SLAVIA กำลังจุด ๕ แรงม้า จำนวน ๑ เครื่อง และเครื่องสูบน้ำแบบหอยโข่ง ขับด้วยเครื่องยนต์ ดีเซล ยี่ห้อ KUBOTA ขนาด ๕ แรงม้า จำนวน ๑ เครื่อง ส่งน้ำดิบไปขึ้นถังตะกอน และโรงกรองน้ำ ขนาด ๑๐ ม๓/ชม. จากนั้นน้ำที่ได้จากการกรอง จะไหลลงสู่ถังน้ำใส คอนกรีตเสริมเหล็กขนาดความจุ ๔๐ ม๓ พร้อมกับเติมน้ำยาคลอรีน เพื่อฆ่าเชื้อโรค จากถังน้ำใส ส่งน้ำประปาขึ้นหอถังสูงคอนกรีตเสริมเหล็ก ขนาดความจุ ๕๐ ลูกบาศก์เมตร และหอถังชาไม่มีถังเหลี่ยมเหล็กอาบสังกะสี จำนวน ๙ ใบ ความจุรวมประมาณ ๑๓ ลูกบาศก์เมตร

โดยใช้เครื่องยนต์ ยี่ห้อ PETER ขนาดกำลัง ๑๐ แรงม้า ขับเครื่องสูบน้ำ ยี่ห้อ MAHLE จากหอถังสูงจ่ายน้ำไปให้ประชาชนใช้ด้วยท่อ AC เส้นผ่านศูนย์กลาง ๑๐๐ มม.

สภาพปัจจุบัน

กิจการประปาชะอำ เจริญเติบโตขึ้นเป็นลำดับ พร้อมกับ สถานภาพที่สูงขึ้นของเทศบาล จากเทศบาล ตำบล เป็นเทศบาลเมือง แต่ดูเหมือนว่าจะเติบโตไม่ทันกับความเจริญของชุมชนเมือง เนื่องจากชะอำเป็นเมืองท่องเที่ยว มี บ้านพัก , โรงแรมและอาคารชุด เพิ่มจำนวนมากขึ้น จึงมีโครงการปรับปรุงและขยายกิจการประปาหลายครั้ง ปัจจุบันมีผู้ใช้น้ำประปา ๑๘,๐๐๐ คนครัวเรือน โรงผลิตน้ำประปา ๓ แห่ง คือ

๑. โรงผลิตน้ำประปาเพชรเกษม ประกอบด้วย

๑. โรงกรองน้ำขนาด ๕๐๐ ลูกบาศก์เมตรต่อชั่วโมง ๑ ชุด

๒. โรงกรองน้ำขนาด ๑๐๐ ลูกบาศก์เมตรต่อชั่วโมง ๒ ชุด

รวม ๗๐๐ ลูกบาศก์เมตรต่อชั่วโมง หรือ ๑๖,๘๐๐ ลูกบาศก์เมตรต่อวัน

๒. โรงผลิตน้ำประปาดอนป่าช้า ประกอบด้วย

๑. โรงกรองน้ำขนาด ๕๐๐ ลูกบาศก์เมตรต่อชั่วโมง ๑ ชุด

๒. โรงกรองน้ำขนาด ๘๐๐ ลูกบาศก์เมตรต่อชั่วโมง ๒ ชุด

รวม ๒๑๐,๐๐๐ ลูกบาศก์เมตรต่อชั่วโมง หรือ ๕๐,๔๐๐ ลูกบาศก์เมตร

๓. โรงผลิตน้ำไทรย้อย ประกอบด้วย

๑. โรงกรองน้ำขนาด ๒๕๐ ลูกบาศก์เมตรต่อชั่วโมง ๑ ชุด

๒. โรงกรองน้ำขนาด ๒๕๐ ลูกบาศก์เมตรต่อชั่วโมง ๒ ชุด

รวมกำลังการผลิตทั้ง ๓ โรงผลิต เท่ากับ ๘๕,๒๐๐

ลูกบาศก์เมตรต่อวันแต่เนื่องจากพื้นที่การ

ให้บริการกว้างถึง ๑๑๐ ยาวประมาณ ๒๔ กิโลเมตร บางแห่งเป็นที่เนิน จำเป็นต้องมีสถานีเพิ่มแรงดัน เพื่อให้ถึงที่อยู่อาศัยของประชาชน ปัจจุบัน มี ๒ แห่งด้วยกัน

๑. สถานีเพิ่มแรงดันบางไทรย้อย

๒. สถานีเพิ่มแรงดันห้วยทรายใต้

การปรับปรุงขยายกิจการประปา ครั้งล่าสุด เมื่อ พ.ศ.๒๕๔๖ ได้ย้ายที่ตั้งอาคารสำนักงาน โดยแยกจาก อาคารสำนักงานเทศบาล มาตั้งอยู่เลขที่ ๕๐๓ ถนนเพชรเกษม หลักกิโลเมตรที่ ๒๐๗ ใกล้กับสำนักงานการท่องเที่ยวแห่งประเทศไทยภาคกลาง เขต ๒

แหล่งน้ำดิบ

การประปาเทศบาลเมืองชะอำมีสระกักเก็บน้ำดิบ ๕ สระ จำนวน ๑,๐๕๕,๐๐๐ ลูกบาศก์เมตร คือ ๑. สระถนนเพชรเกษม ๒. สระดอนป่าช้า ๓ สระ และสระชุมชนร่วมใจพัฒนา ๑ สระ ซึ่งสระเก็บน้ำทั้งหมดรับน้ำจากโครงการส่งน้ำและบำรุงรักษา เพชรบุรี (เขื่อนเพชร) ส่งผ่านคลองสายหัวหิน ๒L-๑ R-๑

๕.๔ โครงข่าย ประกอบด้วย

๑) ชุมสายโทรศัพทในเขตเทศบาล จำนวน ๑ ชุมสาย

- ชุมสายโทรศัพท ตั้งอยู่ถนนเพชรเกษม ต.ชะอำ อ.ชะอำ

๒) โทรศัพทส่วนบุคคลในเขตเทศบาล

๓) โทรศัพทสาธารณะในเขตเทศบาล

๕.๕ ไปรษณีย์หรือการสื่อสารหรือการขนส่ง และวัสดุ ครุภัณฑ์

๑) ที่ทำการไปรษณีย์โทรเลข จำนวน ๓ แห่ง

- ที่ทำการไปรษณีย์ชะอำ ตั้งอยู่หน้าราธิป ต.ชะอำ

- ที่ทำการไปรษณีย์ชะอำ (สาขาย่อย) ตั้งอยู่ถนนลงทะเล ต.ชะอำ

- ที่ทำการไปรษณีย์ชะอำ (สาขาย่อย) ตั้งอยู่ถนนร่วมจิตต์ ต.ชะอำ

๒) สื่อมวลชนในพื้นที่

หนังสือพิมพ์ท้องถิ่น ๓ ฉบับ ซึ่งออกเป็นประจำเดือนละ ๒ ครั้ง

- หนังสือพิมพ์เพชรภูมิ
- หนังสือพิมพ์สารมวลชน
- หนังสือพิมพ์ปฏิรูป

๓) ระบบกระจายเสียงชุมชน

- เทศบาลมีระบบกระจายเสียงชุมชนในรูปแบบเสียงตามสายครอบคลุมเกือบทุกพื้นที่

รวมจำนวน ๓๔ แห่ง

๖. ระบบเศรษฐกิจ

๖.๑ การเกษตรกรรม

ประชากรส่วนใหญ่ในเขตเทศบาลประกอบอาชีพเกษตรกรรม เนื่องจากเขตเทศบาลมีพื้นที่กว้างถึง ๑๑๐ ตารางกิโลเมตร ประชากรส่วนใหญ่มีพื้นที่เพื่อทำการเกษตรกรรม

- ผลผลิตทางการเกษตรที่สำคัญ เช่น สับปะรด ข้าว อ้อย ฯลฯ พืช ผัก ผลไม้อื่นตามฤดูกาล

๖.๒ การประมง

เป็นอาชีพดั้งเดิมของประชากรในหมู่บ้านตามชายทะเล เช่น หมู่บ้านบางไทรน้อย ชุมชนหมู่บ้านคลองเทียน และตามแนวชายหาดตลอดแนว

๖.๓ การปศุสัตว์ -

๖.๔ การบริการ สถานประกอบการด้านบริการ

- โรงแรม/บ้านพัก/บังกะโล/คอนโดมิเนียม
(ข้อมูลจาก สำนักงานการท่องเที่ยวแห่งประเทศไทย ภาคกลาง เขต ๒)
- ธนาคาร ๘ แห่ง
 ๑. ธนาคารกรุงไทย ๒. ธนาคารกรุงเทพ
 ๓. ธนาคารกสิกรไทย ๔. ธนาคารกรุงศรีอยุธยา
 ๕. ธนาคารออมสิน ๖. ธนาคารธนาชาตทหารไทย
 ๗. ธนาคารเพื่อการเกษตรและสหกรณ์

๖.๕ การท่องเที่ยว

เมืองชะอำเป็นเมืองท่องเที่ยวที่สำคัญแห่งหนึ่งของประเทศด้วยมีศักยภาพทางทรัพยากรธรรมชาติที่หลากหลาย สิ่งอำนวยความสะดวกทางการท่องเที่ยวที่ครบครัน แหล่งท่องเที่ยวต่างๆ ในเขตเทศบาล เช่น

๑) ชายหาดชะอำ

ชายหาดชะอำ ดินแดนแห่งหาดทราย สายลม เกลียวคลื่น และแสงแดด ที่ยาวกว่า ๔ กม. มีถนนเลียบริมชายหาดที่รถเข้าถึงตัวชายหาดได้สะดวก จึงเป็นชายหาดที่เหมาะสมสำหรับกีฬาทางน้ำ กิจกรรมกลางแจ้ง ในวันพักผ่อนแบบสบายๆ ของครอบครัวและผองเพื่อน

๒) พระราชนิเวศน์มฤคทายวัน

พระราชนิเวศน์มฤคทายวัน พระราชวังแห่งความรักและความหวังที่พระบาทสมเด็จพระมงกุฎเกล้าเจ้าอยู่หัว มีพระราชดำริให้จัดสร้างเมื่อ พ.ศ. ๒๔๖๖ เพื่อเป็นที่ประทับตากอากาศ ปัจจุบันเปิดให้ประชาชนทั่วไปได้เข้าไปสัมผัสบรรยากาศพระราชนิเวศน์ริมทะเลที่สร้างจากไม้สักทองด้วยศิลปกรรมสมัย ร.๖

๓) วนอุทยานเขานางพันธุรัต

วนอุทยานเขานางพันธุรัต เป็นโครงการอันเนื่องมาจากพระราชดำริ เพื่ออนุรักษ์สถานที่ที่เกี่ยวข้องกับตำนานเรื่อง “ สังข์ทอง ” เขานางพันธุรัตมีลักษณะคล้ายผู้หญิงนอน ซึ่งตามตำนานคือ

ร่างของนางพันธุรัตที่กลายเป็นภูเข่า โดยภายในวนอุทยานประกอบด้วย บ่อชุบตัวพระสังข์ หุบวังเรือ ถ้ำมะยม ถ้ำแจ่ง เมรุนางพันธุรัต กระจกนางพันธุรัต คอกช้าง เป็นต้น เหมาะสำหรับผู้รักความท้าทายด้วยการปีนเขา

๔) วนอุทยานชะอำ

วนอุทยานชะอำ เป็นสถานที่พักผ่อนที่อยู่ติดกับถนนเพชรเกษมสายชะอำ-หัวหิน จึงเหมาะสำหรับผู้ที่ยังสัญจรผ่านไปมาได้แวะพักรถพักคน เนื่องจากเป็นสถานที่ที่ร่มรื่นด้วยพันธุ์ไม้ สัตว์ป่าสวยงาม สถานที่ออกกำลังกาย และร้านอาหารสวัสดิการที่แสนอร่อย รวมทั้งยังมีบ้าน ห้องพัก และลานกลางแจ้ง

๕) ถ้ำวัดชะอำคีรี

วัดชะอำคีรีเป็นวัดที่อยู่คู่กับชุมชนชะอำมาแต่ดั้งเดิม ภายในวัดมีความร่มรื่น เงียบสงบ เหมาะสำหรับปฏิบัติธรรม ถ้ำวัดชะอำคีรีเป็นสถานที่ท่องเที่ยวที่อยู่บนเขาวัดชะอำคีรี โดยภายในถ้ำมีพระพุทธรูปปางต่าง ๆ ประดิษฐานอยู่ให้สักการะและปิดทอง

๖) อุทยานสิ่งแวดล้อมสิรินธร

อุทยานสิ่งแวดล้อมนานาชาติสิรินธร เป็นอุทยานทางทะเลที่อยู่บริเวณเดียวกับพระราชินีเวศนัมฤคทายวัน ภายในอุทยานมีเส้นทางศึกษาธรรมชาติที่ทำเป็นสะพานไม้ทอดลัดเลาะไปตามป่าชายเลนซึ่งสมเด็จพระเทพรัตนราชสุดาฯ ทรงเสด็จมาเป็นองค์ประธานในการปลูกป่า ในอุทยานเป็นแหล่งดูนกที่สำคัญแห่งหนึ่ง

๗) พระบรมราชานุสาวรีย์สมเด็จพระนเรศวรมหาราช

ชะอำเป็นเมืองที่สมเด็จพระนเรศวรทรงโปรดประพาส อีกทั้งพระองค์ยังทรงใช้ชะอำเป็นที่ประชุมทัพก่อนทำศึกกับพม่าอยู่เสมอ พระบรมราชานุสาวรีย์สมเด็จพระนเรศวรมหาราชจึงเป็นการน้อมรำลึกถึงพระมหากรุณาธิคุณของพระองค์

๘) พระปิตทวาร วัดเนรัญชราราม

เป็นพระพุทธรูปขนาดใหญ่ที่ตั้งงามและมีไม้กึ่งองค์ในโลก สร้างขึ้นตามหลักพุทธปรัชญา เพื่อชี้ให้เห็นถึงการตัดกิเลสด้วยวิธีการปิดช่องทางเข้าของกิเลสทั้งหลาย

๙) ตลาดสดชะอำ

มีสินค้าสดใหม่จำหน่ายตั้งแต่เช้าถึงค่ำ ทั้งอาหารทะเล ผัก ผลไม้ ขนมหวาน และอาหารต่าง ๆ มากมาย ตลาดสดชะอำมีที่จอดรถกว้างขวาง สะดวกสบายไว้บริการผู้ที่เข้ามาจับจ่ายใช้สอย

๑๐) สะพานปลา

สะพานปลาเป็นที่ขึ้นกุ้ง หอย ปู ปลา ของเรือประมง จึงสามารถหาอาหารทะเลสดใหม่รับประทาน ได้ที่นี่ทุกวัน

๑๑) รอดโบสถ์วัดไทรย้อย

วัดมีอุโบสถ(หลังเก่า) อายุเป็นร้อยปี ทางวัดบูรณะไว้สวยงามสมบูรณ์ และในหลวงรัชการที่ ๙ เคยเสด็จมาตั้งแต่ปี ๒๕๐๕ เพื่อเยี่ยมประชาชน ชาวประมงแถบนี้ ความโดดเด่นก็คือ การรอดโบสถ์ จากความเชื่อที่ว่า ถ้ามีปัญหาความทุกข์ยาก หรือไปโดนของที่ถูกต้องมนต์ เสนียดจัญไร ความเป็นอับมงคลติดตัวมา หากได้มารอดโบสถ์หลังนี้แล้ว จะทำให้มนต์ดำต่างๆ จะหลุดออกไป รวมถึงโรคภัยไข้เจ็บ ต่างๆ หรือเพื่อความเป็นสิริมงคล

๖.๖ การอุตสาหกรรม

อุตสาหกรรมในเขตเทศบาลส่วนใหญ่เป็นอุตสาหกรรมขนาดเล็กหรืออุตสาหกรรมในครัวเรือน เช่น คอนกรีตบล็อก เส่า รั้ว ปลอกบ่อ ฯลฯ ส่วนอุตสาหกรรมขนาดใหญ่มีเพียง บริษัท ชลประทานซีเมนต์ จำกัด (มหาชน) เพราะเนื่องจากเทศบาลเป็นเมืองท่องเที่ยว และอยู่ในความควบคุมตามพระราชบัญญัติผังเมืองปี ๒๕๓๔

๖.๗ การพาณิชย์และกลุ่มอาชีพ

๑) สถานประกอบการด้านพาณิชย์กรรม

- สถานีบริการน้ำมัน ๗ แห่ง

/ ก๊าซ LPG ๑ แห่ง / ก๊าซ NGV ๑ แห่ง

- ตลาดสด ๒ แห่ง
- ร้านค้าทั่วไป ฯลฯ

๒) สถานประกอบการพาณิชย์

- สถานธนาภิบาล ๒ แห่ง
- ท่าเทียบเรือ ๑ แห่ง

๖.๘ แรงงาน - มีแรงงานคนต่างด้าว เมียนมา ลาว กัมพูชา ในจังหวัดเพชรบุรี

๗. ศาสนา ประเพณี วัฒนธรรม

๗.๑ การนับถือศาสนา ประชาชนส่วนใหญ่ในเขตเทศบาลเมืองชะอำนับถือศาสนาพุทธ รองลงมาได้แก่ ศาสนาอิสลามและศาสนาคริสต์ สถานประกอบพิธีทางศาสนาในเขตเทศบาลมีดังนี้

- วัดในพระพุทธศาสนา จำนวน ๘ วัด
- มัสยิดหรือสุเหร่าในศาสนาอิสลาม จำนวน ๓ แห่ง

แม้วัฒนธรรมตะวันตกจะเผยแพร่เข้ามาสู่ประเทศไทยและท้องถิ่นในเขตเทศบาลเมืองชะอำ แต่เทศบาลเมืองชะอำได้ตระหนักถึงขนบธรรมเนียมประเพณีไทยและรักษาไว้ โดยเฉพาะประเพณีที่เกี่ยวข้องกับศาสนา เทศบาลจะจัดให้มีพิธีทำบุญทางศาสนาในวันสำคัญต่างๆ ตามประเพณี ได้แก่ การทำบุญ วันปีใหม่ วันสงกรานต์ พิธีลอยกระทง ฯลฯ และจัดให้มีกิจกรรมร่วมกันทั้งภาครัฐบาล ภาคเอกชนและประชาชน

๗.๒ ประเพณีและงานประจำปี

ประเพณีท้องถิ่นที่สำคัญ เช่น

- ประเพณีสงกรานต์ จัดงานวันที่ ๑๓ เมษายน มีการจัดทำบุญตักบาตร ประกวตชบวนแห่ จุดพลุไฟ รดน้ำดำหัวผู้สูงอายุ จัดการแสดง ดนตรี ประกวตร้องเพลง จัดให้มีภาพยนตร์ ลิเก มวย ฯลฯ
- ประเพณีวันขึ้นปีใหม่ ประมาณวันที่ ๓๑ ธันวาคม - ๑ มกราคม มีการทำบุญตักบาตรหน้าเทศบาล จัดฉายภาพยนตร์ ลิเก การแสดงดนตรีสากล ฯลฯ
- ประเพณีงานวันลอยกระทง มีการจัดชบวนแห่นางนพมาศ โดยมี ชุมชน โรงแรม บริษัทและผู้ประกอบกิจการต่างๆ เข้าร่วม
- งานประจำปีเจ้าพ่อเขาใหญ่ เป็นพิธีอันเชิญเจ้าพ่อเขาใหญ่มาประทับ ณ ลานข้างเทศบาลเมืองชะอำ เพื่อให้ประชาชนได้กราบไหว้ขอพร ซึ่งเป็นที่นับถือบูชาของชาวชะอำและบุคคลทั่วไป และมีชบวนแห่รอบตลาดชะอำ พร้อมทั้งได้นิมนต์พระสงฆ์มาพรมน้ำมนต์ เพื่อเป็นศิริมงคลแก่ผู้ที่มาร่วมแห่ชบวน
- งานรำลึกกรมพระนราธิปประพันธ์พงษ์ ในวันที่ ๑๑ ตุลาคม เป็นวันคล้ายวันสิ้นพระชนม์ของพระเจ้าบรมวงศ์เธอ กรมพระนราธิปประพันธ์พงศ์ ซึ่งเป็นผู้ใหญ่บ้านคนแรกของอำเภอชะอำ เป็นที่เคารพรักใคร่ของชาวชะอำ ต่อมาจึงได้มีการสร้างพระอนุสาวรีย์ของพระองค์ท่านไว้เพื่อเป็นอนุสรณ์แห่งคุณความดีที่ได้ทรงสร้างความสำเร็จให้แก่ชะอำ ซึ่งเป็นรากฐานของความรุ่งเรืองและทันสมัยในปัจจุบัน

๗.๓ สินค้าพื้นเมืองและของที่ระลึก - อาหารทะเลสดและตากแห้ง เช่น ปลาเค็ม หมึกแห้ง กุ้งแห้ง ฯลฯ๘.

ทรัพยากรธรรมชาติ

๘.๑ น้ำ - ชายทะเล

๘.๒ ป่าไม้ - วนอุทยานชะอำ ป่าชายเลน ๒ แห่ง คือ ชุมชนสะพานหิน และอุทยานสิ่งแวดล้อมนานาชาติสิรินธร

๘.๓ ภูเขา - เขานางพันธุรัตน์

๘.๔ ทรัพยากรธรรมชาติที่สำคัญขององค์กรปกครองส่วนท้องถิ่น

- ชายทะเล เป็นแหล่งท่องเที่ยวหลักของชะอำ สร้างรายได้หลักให้ประชาชนในพื้นที่

แผนที่ ๕

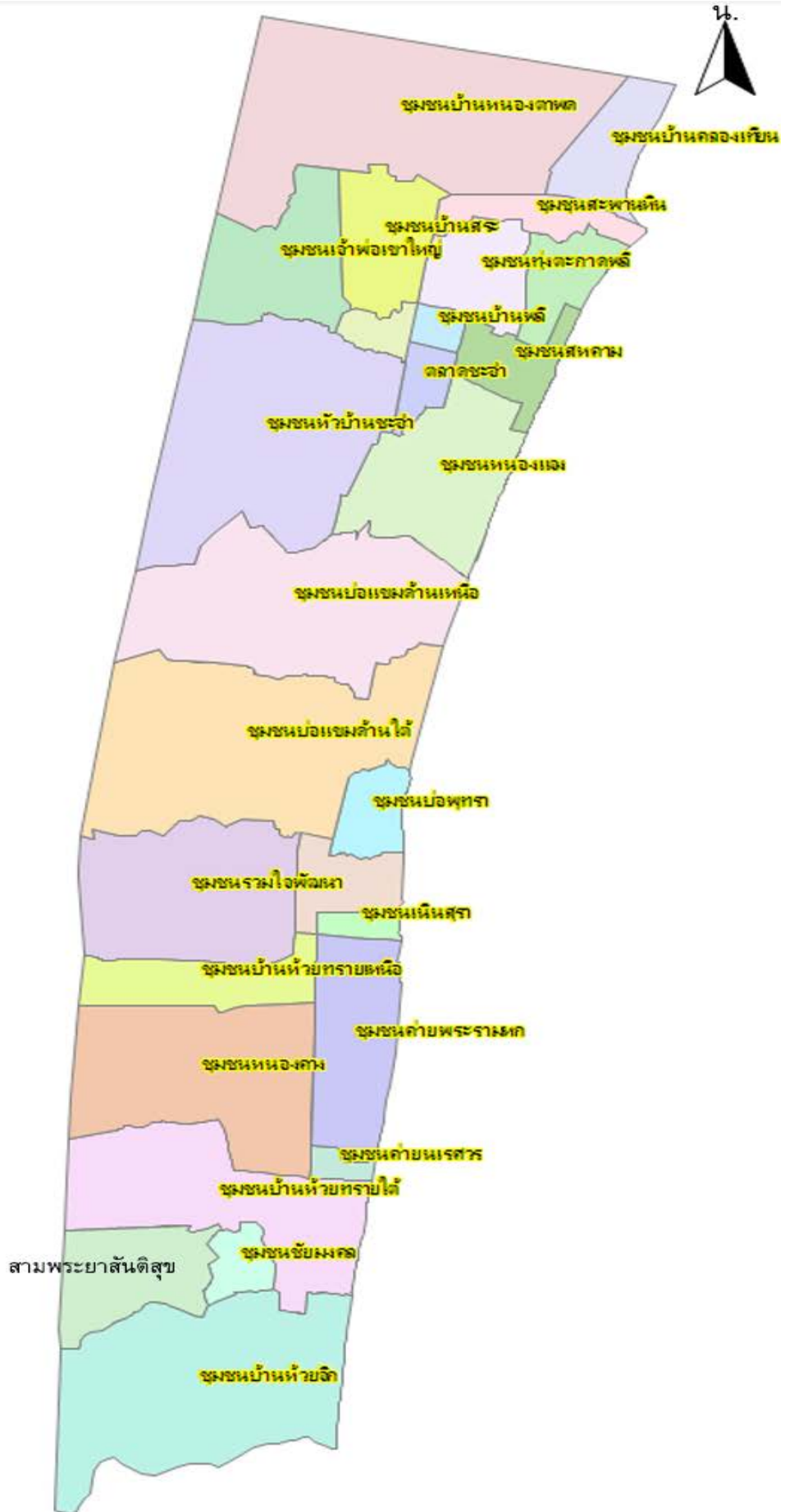

ส่วนที่ ๒

ยุทธศาสตร์องค์กรปกครองส่วนท้องถิ่น

๑. ความสัมพันธ์ระหว่างแผนพัฒนาระดับภาค

๑.๑ แผนยุทธศาสตร์ชาติ ๒๐ ปี (พ.ศ.๒๕๖๑-๒๕๘๐)

ยุทธศาสตร์ชาติ ๒๐ ปี (พ.ศ.๒๕๖๑-๒๕๘๐) ๖ ยุทธศาสตร์

๑. ยุทธศาสตร์ด้านความมั่นคง

ประเด็น ยุทธศาสตร์ชาติด้านความมั่นคง ประกอบด้วย ๕ ประเด็น ได้แก่

๑.๑.๑ การรักษาความสงบภายในประเทศ

๑.๑.๒ การป้องกันและแก้ไขปัญหาที่มีผลกระทบต่อความมั่นคง

๑.๑.๓ การพัฒนาศักยภาพของประเทศให้พร้อมเผชิญภัยคุกคามที่กระทบต่อความมั่นคงของชาติ

๑.๑.๔ การบูรณาการความร่วมมือด้านความมั่นคงกับอาเซียนและนานาชาติ

๑.๑.๕ การพัฒนากลไกการบริหารจัดการความมั่นคงแบบองค์รวม

๒. ยุทธศาสตร์ด้านการสร้างความสามารถในการแข่งขัน

ประเด็นยุทธศาสตร์ชาติด้านการสร้างความสามารถในการแข่งขัน ประกอบด้วย ๕ ประเด็น

๒.๑ การเกษตรสร้างมูลค่า ให้ความสำคัญกับการเพิ่มประสิทธิภาพการผลิต

๒.๒ อุตสาหกรรมและบริการแห่งอนาคต

๒.๓ สร้างความหลากหลายด้านการท่องเที่ยว

๒.๔ โครงสร้างพื้นฐาน เชื่อมไทย เชื่อมโลก

๒.๕ พัฒนาเศรษฐกิจบนพื้นฐานผู้ประกอบการยุคใหม่

๓. ยุทธศาสตร์การพัฒนาและเสริมสร้างศักยภาพคน

ประเด็นยุทธศาสตร์ชาติด้านการพัฒนาและเสริมสร้างศักยภาพทรัพยากรมนุษย์ ประกอบด้วย ๗ ประเด็น

๓.๑ การปรับเปลี่ยนค่านิยมและวัฒนธรรม

๓.๒ การพัฒนาคุณภาพคนตลอดช่วงชีวิต มุ่งเน้นการพัฒนาคนเชิงคุณภาพ

๓.๓ ปฏิรูปกระบวนการเรียนรู้ที่ตอบสนองต่อการเปลี่ยนแปลงในศตวรรษที่ ๒๑

๓.๔ การตระหนักถึงพหุปัญญาของมนุษย์ที่หลากหลาย

๓.๕ การเสริมสร้างให้คนไทยมีสุขภาวะที่ดี

๓.๖ การสร้างสภาพแวดล้อมที่เอื้อต่อการพัฒนาและเสริมสร้างศักยภาพ

๓.๗ การเสริมสร้างศักยภาพการกีฬาในการสร้างคุณภาพทางสังคมและพัฒนาประเทศ

๔. ยุทธศาสตร์ด้านการสร้างโอกาสความเสมอภาคและเท่าเทียมกันทางสังคม

ประเด็นยุทธศาสตร์ชาติด้านการสร้างโอกาสความเสมอภาคและเท่าเทียมกันทางสังคม ประกอบด้วย ๔ ประเด็น

๔.๑ การลดความเหลื่อมล้ำ สร้างความเป็นธรรมในทุกมิติ

๔.๒ การกระจายศูนย์กลางความเจริญทางเศรษฐกิจ สังคมและเทคโนโลยี

๔.๓ การเสริมสร้างพลังทางสังคม

๔.๔ การเพิ่มขีดความสามารถของชุมชนท้องถิ่นในการพัฒนา

๕. ยุทธศาสตร์ด้านการสร้างการเติบโตบนคุณภาพชีวิตที่เป็นมิตรกับสิ่งแวดล้อม

ประเด็นยุทธศาสตร์ชาติด้านการสร้างการเติบโตบนคุณภาพชีวิตที่เป็นมิตรกับสิ่งแวดล้อม ประกอบด้วย

๖ ประเด็น

๕.๑ สร้างการเติบโตอย่างยั่งยืนบนสังคมเศรษฐกิจสีเขียว

๕.๒ สร้างการเติบโตอย่างยั่งยืนบนสังคมเศรษฐกิจภาคทะเล

๕.๓ สร้างการเติบโตอย่างยั่งยืนบนสังคมที่เป็นมิตรต่อสภาพภูมิอากาศ

๕.๔ พัฒนาพื้นที่เมือง ชนบท เกษตรกรรมและอุตสาหกรรมเชิงนิเวศ มุ่งเน้น ความเป็นเมืองที่เติบโต
อย่างต่อเนื่อง

๕.๕ พัฒนาคความมั่นคงน้ำ พลังงาน และเกษตรที่เป็นมิตรต่อสิ่งแวดล้อม

๕.๖ ยกระดับกระบวนการทัศน์เพื่อกำหนดอนาคตประเทศ

๖. ยุทธศาสตร์ด้านการปรับสมดุลและพัฒนาระบบการบริหารจัดการภาครัฐ

ประเด็นยุทธศาสตร์ชาติด้านการปรับสมดุลและพัฒนาระบบการบริหารจัดการภาครัฐ ประกอบด้วย ๘ ประเด็น

๖.๑ ภาครัฐที่ยึดประชาชนเป็นศูนย์กลาง ตอบสนองความต้องการ และให้บริการอย่างสะดวกรวดเร็ว
โปร่งใส

๖.๒ ภาครัฐบริหารงานแบบบูรณาการโดยมียุทธศาสตร์ชาติเป็นเป้าหมาย และเชื่อมโยงการพัฒนาในทุก
ระดับ ทุกประเด็น ทุกภารกิจ และทุกพื้นที่

๖.๓ ภาครัฐมีขนาดเล็กกะทัดรัด เหมาะสมกับภารกิจ ส่งเสริมให้ประชาชนและทุกภาคส่วนมีส่วนร่วมในการ
พัฒนาประเทศ

๖.๔ ภาครัฐมีความทันสมัย

๖.๕ บุคลากรภาครัฐเป็นคนดีและเก่ง ยึดหลักคุณธรรม มีจิตสำนึก มีความสามารถสูง มุ่งมั่น และเป็น
มืออาชีพ

๖.๖ ภาครัฐมีความโปร่งใส ปลอดภัยและประพฤตินิชอบ

๖.๗ กฎหมายมีความสอดคล้องเหมาะสมกับบริบทต่างๆ และมีเท่าที่จำเป็น

๖.๘ กระบวนการยุติธรรมเคารพสิทธิมนุษยชนและปฏิบัติต่อประชาชน

๑.๒ แผนพัฒนาเศรษฐกิจและสังคมแห่งชาติ ฉบับที่ ๑๓ (พ.ศ.๒๕๖๖-๒๕๗๐)

แผนพัฒนาฯ ฉบับที่ ๑๓ ได้กำหนดทิศทางการพัฒนาบนพื้นฐานของหลักการแนวคิดที่สำคัญ ๔ ประการ ได้แก่
ปรัชญาของเศรษฐกิจพอเพียง แนวคิด Resilience เป้าหมายการพัฒนาที่ยั่งยืนของสหประชาชาติ (SDGs) และโมเดล
เศรษฐกิจ BCG (Bio-Circular-Green Economy) เพื่อมุ่งสู่วัตถุประสงค์หลักของแผนพัฒนาฯ คือการ “พลิกโฉม”
ประเทศไทย สู่ “สังคมก้าวหน้า เศรษฐกิจสร้างมูลค่าอย่างยั่งยืน” โดย สศช. ได้ถ่ายทอดวัตถุประสงค์หลักข้างต้นออกมา
เป็นเป้าหมายหลัก ๕ ประการ ดังนี้

๑. การปรับโครงสร้างสู่เศรษฐกิจฐานนวัตกรรม โดยยกระดับขีดความสามารถในการแข่งขันของภาค
การผลิตและบริการสำคัญให้สามารถตอบโจทย์พัฒนาการของเทคโนโลยีและสังคมยุคใหม่ และเป็นมิตรต่อสิ่งแวดล้อม
รวมทั้งเชื่อมโยงเศรษฐกิจท้องถิ่นกับห่วงโซ่มูลค่าของภาคการผลิตและบริการเป้าหมาย

๒. การพัฒนาคนสำหรับโลกยุคใหม่ โดยพัฒนาให้คนไทยมีทักษะและคุณลักษณะที่เหมาะสมกับโลกยุค
ใหม่ ทั้งทักษะในด้านความรู้ ทักษะทางพฤติกรรม และคุณลักษณะตามบรรทัดฐานที่ดีของสังคม เตรียมพร้อมกำลังคนที่มี
คุณภาพสอดคล้องกับความต้องการของตลาดแรงงาน รวมทั้งพัฒนาหลักประกันและความคุ้มครองทางสังคมเพื่อส่งเสริม
ความมั่นคงในชีวิต

๓. การมุ่งสู่สังคมแห่งโอกาสและความเป็นธรรม โดยลดความเหลื่อมล้ำทั้งในเชิงพื้นที่และโอกาสในการ
แข่งขันของภาคธุรกิจ รวมถึงสนับสนุนช่วยเหลือกลุ่มเปราะบางและผู้ด้อยโอกาสให้มีโอกาสในการเลื่อนขั้นทางเศรษฐกิจ
และสังคม

๔. การเปลี่ยนผ่านการผลิตและการบริโภคไปสู่ความยั่งยืน โดยปรับปรุงการใช้ทรัพยากรธรรมชาติในการ
ผลิตและบริโภคให้มีประสิทธิภาพ แก้ไขปัญหามลพิษสำคัญด้วยวิธีการที่ยั่งยืน และลดการปล่อยก๊าซเรือนกระจก เพื่อมุ่งสู่
การปล่อยคาร์บอนเป็นศูนย์ในระยะยาว

๕. สร้างความสามารถในการรับมือการเปลี่ยนแปลงและความเสี่ยง ภายใต้บริบทโลกใหม่ โดยการสร้างความพร้อมในการรับมือกับการเป็นสังคมสูงวัย การเปลี่ยนแปลงสภาพภูมิอากาศ และภัยโรคระบาด รวมถึงพัฒนาโครงสร้างพื้นฐานและกลไกทางสถาบันให้เอื้อต่อสังคมและเศรษฐกิจดิจิทัล รวมทั้งปรับปรุงโครงสร้างและระบบการบริหารงานของภาครัฐให้สามารถตอบสนองต่อการเปลี่ยนแปลงที่รวดเร็วได้อย่างทันการณ์

หมวดหมู่การพัฒนา ๑๓ หมวดหมู่ ๔ มิติการพัฒนา

๑. มิติภาคการผลิตและบริการเป้าหมาย

หมวดหมู่ที่ ๑ เกษตรและเกษตรแปรรูปมูลค่าสูง ไทยเป็นประเทศชั้นนำ ด้านสินค้าเกษตร และเกษตรแปรรูปมูลค่าสูง ใช้เทคโนโลยีเพื่อยกระดับการผลิตและเพิ่มมูลค่าสินค้าเกษตร

หมวดหมู่ที่ ๒ การท่องเที่ยวที่เน้นคุณภาพและความยั่งยืน ไทยเป็นจุดหมายของการท่องเที่ยวที่เน้นคุณภาพและความยั่งยืน ลดการท่องเที่ยวที่เน้นปริมาณสร้างการท่องเที่ยวที่มีคุณภาพด้วยเศรษฐกิจสร้างสรรค์

หมวดหมู่ที่ ๓ ฐานการผลิตยานยนต์ไฟฟ้าที่สำคัญของโลก ไทยเป็นฐานการผลิตยานยนต์ไฟฟ้าที่สำคัญของโลก สร้างความพร้อมให้ผู้ประกอบการไทย ส่งเสริมการลงทุนจากต่างประเทศและเตรียมโครงสร้างพื้นฐานรองรับการใช้งานยานยนต์ไฟฟ้า

หมวดหมู่ที่ ๔ การแพทย์และสุขภาพมูลค่าสูง ไทยเป็นศูนย์กลางทางการแพทย์และสุขภาพมูลค่าสูงยกระดับบริการทางการแพทย์และสุขภาพด้วยนวัตกรรม เทคโนโลยีขั้นสูงและอัตลักษณ์ไทย

หมวดหมู่ที่ ๕ ประตุการค้าการลงทุนและโลจิสติกส์ ไทยเป็นประตุการค้าการลงทุน และยุทธศาสตร์ทางโลจิสติกส์ที่สำคัญของภูมิภาค พัฒนาคมนาคมร่วมมือทางการค้าการลงทุนกับต่างประเทศ ปรับปรุงระบบคมนาคมและโลจิสติกส์ให้เชื่อมโยงแบบไร้รอยต่อ

หมวดหมู่ที่ ๖ อิเล็กทรอนิกส์อัจฉริยะและอุตสาหกรรมดิจิทัล ไทยเป็นศูนย์กลางอุตสาหกรรมอิเล็กทรอนิกส์อัจฉริยะ และอุตสาหกรรมดิจิทัลของอาเซียน ผลักดันการใช้เทคโนโลยีดิจิทัลในทุกภาคส่วน ต่อยอดอุตสาหกรรมอิเล็กทรอนิกส์ไปสู่อิเล็กทรอนิกส์อัจฉริยะ

๒. มิติโอกาสและความเสมอภาคทางเศรษฐกิจและสังคม

หมวดหมู่ที่ ๗ SMEs ที่เข้มแข็ง ศักยภาพสูงแข่งขันได้ ไทยมี SMEs ที่เข้มแข็ง มีศักยภาพสูง และสามารถแข่งขันได้ สนับสนุนให้ SMEs เข้าถึงเทคโนโลยีและแหล่งเงินทุนที่เหมาะสมสร้างการแข่งขันที่เป็นธรรมระหว่าง SMEs กับรายใหญ่

หมวดหมู่ที่ ๘ พื้นที่และเมืองอัจฉริยะ ไทยมีพื้นที่ และเมืองอัจฉริยะที่น่าอยู่ ปลอดภัย เดิบดีได้อย่างยั่งยืน กระจายความเจริญไปสู่ระดับพื้นที่ และสร้างความเข้มแข็งของเศรษฐกิจฐานราก

หมวดหมู่ที่ ๙ ความยากจนข้ามรุ่นลดลงและมีความคุ้มครองทางสังคม ไทยมีความยากจนข้ามรุ่นลดลงและมีความคุ้มครองทางสังคมที่เพียงพอ สนับสนุนครัวเรือนยากจนให้เข้าถึงการศึกษาและการพัฒนาทักษะอาชีพ สร้างความคุ้มครองทางสังคมที่เหมาะสมและครอบคลุมทุกกลุ่ม

๓. มิติความยั่งยืนของทรัพยากรธรรมชาติและสิ่งแวดล้อม

หมวดหมู่ที่ ๑๐ เศรษฐกิจหมุนเวียนและสังคมคาร์บอนต่ำ ไทยมีเศรษฐกิจหมุนเวียนและสังคมคาร์บอนต่ำ นำขยะและของเสียมาหมุนเวียนใช้ประโยชน์เพิ่มการใช้พลังงานสะอาดเพื่อลดการปล่อยก๊าซเรือนกระจก

หมวดหมู่ที่ ๑๑ ลดความเสี่ยงจากภัยธรรมชาติและการเปลี่ยนแปลงสภาพภูมิอากาศ ไทยสามารถลดความเสี่ยงและผลกระทบจากภัยธรรมชาติ และการเปลี่ยนแปลงสภาพภูมิอากาศ ปรับการใช้ที่ดินให้เหมาะสมจัดระบบการน้ำที่สอดคล้องกับภูมิประเทศและภูมิอากาศพัฒนาการแจ้งเตือนภัยให้แม่นยำและทันเวลา

๔. มิติปัจจัยผลักดันการพลิกโฉมประเทศ

หมวดหมู่ที่ ๑๒ กำลังคนสมรรถนะสูง ไทยมีกำลังคนสมรรถนะสูง มุ่งเรียนรู้อย่างต่อเนื่อง ตอบโจทย์การพัฒนาแห่งอนาคต เพิ่มกำลังคนคุณภาพรองรับภาคการผลิตเป้าหมายและพัฒนาระบบนิเวศเพื่อการเรียนรู้ตลอดชีวิต

หมุดหมายที่ ๑๓ ภาครัฐที่ทันสมัย มีประสิทธิภาพตอบโจทย์ประชาชน ไทยมีภาครัฐที่ทันสมัย มีประสิทธิภาพ และตอบโจทย์ประชาชน เปลี่ยนรูปแบบการทำงานของภาครัฐให้เป็นดิจิทัลและปรับโครงสร้างของภาครัฐให้ยืดหยุ่น

๑.๓ แผนพัฒนาภาค/แผนพัฒนาภูมิภาค/แผนพัฒนาจังหวัด

๑. แผนพัฒนาภาคกลาง (พ.ศ.๒๕๖๖-๒๕๗๐)

ประเด็นการพัฒนาที่ ๑ พัฒนาและยกระดับภาคกลางไปสู่การเป็นรากฐานอุตสาหกรรมขั้นสูงที่ใช้เทคโนโลยี และนวัตกรรมที่สามารถออกแบบและพัฒนาขึ้นเอง

ประเด็นการพัฒนาที่ ๒ พัฒนาและยกระดับภาคกลางไปสู่การเป็นแหล่งเกษตรสมัยใหม่และศูนย์รวบรวมและกระจายสินค้าเกษตรของประเทศ

ประเด็นการพัฒนาที่ ๓ พัฒนาแหล่งท่องเที่ยวที่สำคัญและแหล่งท่องเที่ยวชุมชนให้เข้าสู่ตลาดท่องเที่ยวคุณภาพ

ประเด็นการพัฒนาที่ ๔ พัฒนาภาคกลางเป็นศูนย์กลางทางการแพทย์และสุขภาพมูลค่าสูง

ประเด็นการพัฒนาที่ ๕ พัฒนาการผลิตกำลังคนให้มีทักษะรองรับอุตสาหกรรมและบริการแห่งอนาคต

ประเด็นการพัฒนาที่ ๖ พัฒนาเมือง เขตเศรษฐกิจพิเศษชายแดนและเมืองชานแดนรวมทั้งพื้นที่ระเบียงเศรษฐกิจพิเศษภาคกลาง - ตะวันตก ให้เอื้อต่อการพัฒนาเศรษฐกิจและสังคมในอนาคต

ประเด็นการพัฒนาที่ ๗ พื้นฟูทรัพยากรธรรมชาติและแก้ไขปัญหาสิ่งแวดล้อม

๒. แผนพัฒนาภูมิภาคภาคกลางตอนล่าง ๒ (พ.ศ.๒๕๖๖-๒๕๗๐)

(ประจวบคีรีขันธ์ สมุทรสงคราม เพชรบุรี สมุทรสาคร)

วิสัยทัศน์ : “เพชรสมุทรคีรีมั่งคั่ง เศรษฐกิจเติบโต บนฐานทรัพยากรธรรมชาติและสิ่งแวดล้อมที่สมดุลและยั่งยืน”

ประเด็นการพัฒนา

ประเด็นการพัฒนาที่ ๑ ยกระดับคุณภาพสินค้าเกษตรให้มีมูลค่าสูง และอุตสาหกรรมเกษตรที่เป็นมิตรกับสิ่งแวดล้อม

ประเด็นการพัฒนาที่ ๒ พัฒนาเป็นศูนย์กลางการท่องเที่ยวที่หลากหลายและได้มาตรฐานสากล

ประเด็นการพัฒนาที่ ๓ เพิ่มขีดความสามารถภาคอุตสาหกรรมและบริการด้วยเทคโนโลยีและนวัตกรรม

ประเด็นการพัฒนาที่ ๔ รักษา พื้นฟูทรัพยากรธรรมชาติและสิ่งแวดล้อมเพื่อการใช้ประโยชน์อย่างยั่งยืน

พันธกิจ

๑. การเสริมสร้างความเข้มแข็ง การขยายตัวอย่างต่อเนื่อง และการแข่งขันได้สูงของระบบเศรษฐกิจจากฐานราก การเกษตรมูลค่าสูงมีคุณภาพ ปลอดภัยได้มาตรฐาน การท่องเที่ยวแบบครบวงจร และอุตสาหกรรมที่ยั่งยืน และให้เกิดการกระจายตัวของเศรษฐกิจ ลดความเหลื่อมล้ำให้แก่พื้นที่ที่ได้รับประโยชน์จากการพัฒนาอย่างเท่าเทียมกัน และเพิ่มขึ้น

๒. การฟื้นฟูทรัพยากรธรรมชาติและสิ่งแวดล้อม และการส่งเสริมการใช้ประโยชน์อย่างรู้คุณค่า และสมดุลในขีดความสามารถของระบบนิเวศน์ และเป็นฐานการพัฒนาเศรษฐกิจและคุณภาพชีวิตที่ยั่งยืนและสอดคล้องกับทิศทางของประชาคมโลก

๓. สร้างและพัฒนาระบบโครงสร้างพื้นฐาน ทั้งทางบก ทางราง ทางน้ำ และทางอากาศ เชื่อมโยงในกลุ่มจังหวัด จังหวัดใกล้เคียง และภูมิภาคอาเซียน ทั้งด้านการค้า การคมนาคมขนส่ง การผลิตและการลงทุน

๔. เสริมสร้างความมั่นคง ปลอดภัยและการเปลี่ยนแปลงทางด้านเศรษฐกิจ สังคม สิ่งแวดล้อมทั้งจากภายในกลุ่มจังหวัด ประเทศ และภายนอกประเทศ เติบโตอย่างต่อเนื่องบนคุณภาพชีวิตและการพัฒนาตามปรัชญาของเศรษฐกิจพอเพียง

๓. แผนพัฒนาจังหวัด (พ.ศ.๒๕๖๖-๒๕๗๐)

วิสัยทัศน์ “เพชรบุรีเมืองต้นแบบตามศาสตร์พระราชาน่าอยู่ น่ากิน น่าเที่ยว สู่มืองสร้างสรรค์ระดับสากล อย่างยั่งยืน”

ประเด็นการพัฒนา

จังหวัดเพชรบุรีกำหนดประเด็นยุทธศาสตร์ ๔ ประเด็น และในแต่ละประเด็นยุทธศาสตร์มีการให้น้ำหนักในการพัฒนาในรอบ ๕ ปี (พ.ศ.๒๕๖๖-๒๕๗๐)

ประเด็นการพัฒนาที่ ๑ การพัฒนาเศรษฐกิจแบบครบวงจร จากฐานการค้า การลงทุน การบริการ การท่องเที่ยว และการเกษตร สู่มืองมั่งคั่งยั่งยืน ด้วยนวัตกรรมและเทคโนโลยี

ประเด็นการพัฒนาที่ ๒ การเสริมสร้างความมั่นคง ความสงบเรียบร้อย ด้วยต้นทุนทางสังคม ประชาชนพึ่งตนเองได้อย่างยั่งยืน ด้วยศาสตร์พระราชาน่าอยู่

ประเด็นการพัฒนาที่ ๓ การบริหารจัดการทรัพยากรธรรมชาติ และสิ่งแวดล้อม อย่างสมดุล และยั่งยืน

ประเด็นการพัฒนาที่ ๔ การพัฒนาแบบมีส่วนร่วมสู่มืองสร้างสรรค์ระดับสากล ด้วยทุนทางศิลปวัฒนธรรม การท่องเที่ยว บนฐานทรัพยากร อัตลักษณ์ของท้องถิ่น และศักยภาพของพื้นที่

พันธกิจ

ประเด็นการพัฒนาที่ ๑ การพัฒนาเศรษฐกิจแบบครบวงจร จากฐานการค้า การลงทุน การบริการ การท่องเที่ยวและการเกษตร สู่มืองมั่งคั่งยั่งยืน ด้วยนวัตกรรมและเทคโนโลยี

๑.๑ ยกกระดานการบูรณาการและพัฒนาฐานข้อมูลเชื่อมโยงด้านการท่องเที่ยวการค้าการลงทุน

๑.๒ สร้างความเข้มแข็งทางเศรษฐกิจในภาคอุตสาหกรรมการท่องเที่ยว อย่างเป็นมิตรกับสิ่งแวดล้อม

๑.๓ สนับสนุนการพัฒนาการเกษตรอัจฉริยะและเกษตรอุตสาหกรรมก้าวหน้าแบบครบวงจร

๑.๔ พัฒนาโครงสร้างพื้นฐานสาธารณูปโภครองรับการท่องเที่ยว

ประเด็นการพัฒนาที่ ๒ การเสริมสร้างความมั่นคง ความสงบเรียบร้อย ด้วยต้นทุนทางสังคม ประชาชนพึ่งตนเองได้อย่างยั่งยืน ด้วยศาสตร์พระราชาน่าอยู่

๒.๑ เสริมสร้างสังคมสุขภาวะอย่างมีคุณภาพ

๒.๒ เสริมสร้างความมั่นคงและสงบเรียบร้อยด้วยกลไกภาคประชาสังคม

๒.๓ พัฒนาการบริหารแห่งรัฐขับเคลื่อนโมเดลเศรษฐกิจไทยแลนด์ ๔.๐ และรองรับสังคมดิจิทัล

๒.๔ พัฒนาระบบบริการรัฐลดความเหลื่อมล้ำทางสังคม เฝ้าประสิทธิภาพการกิจเชิงรุกทุกพื้นที่

๒.๕ สร้างสุขภาวะที่เข้มแข็งเท่าทันการเปลี่ยนแปลง

๒.๖ ส่งเสริมธรรมาภิบาลภาครัฐ

๒.๗ สร้างกระบวนการมีส่วนร่วมขับเคลื่อนทุนทางสังคมด้วยศาสตร์พระราชาน่าอยู่

ประเด็นการพัฒนาที่ ๓ การบริหารจัดการทรัพยากรธรรมชาติ และสิ่งแวดล้อม อย่างสมดุล และยั่งยืน

๓.๑ การพัฒนาและบูรณาการฐานข้อมูลด้านทรัพยากรธรรมชาติและสิ่งแวดล้อม

๓.๒ อนุรักษ์ ฟื้นฟู และบริหารความเสี่ยงด้านทรัพยากรธรรมชาติ

๓.๓ พัฒนาระบบบริหารจัดการทรัพยากรธรรมชาติและสิ่งแวดล้อมอย่างมีส่วนร่วม

๓.๔ ส่งเสริมการจัดการพลังงาน การใช้ประโยชน์จากทรัพยากรอย่างรู้คุณค่ารองรับการพัฒนาเศรษฐกิจ

๓.๕ การพัฒนาเมือน่าอยู่เป็นมิตรกับสิ่งแวดล้อม

ประเด็นการพัฒนาที่ ๔ การพัฒนาแบบมีส่วนร่วมสู่มืองสร้างสรรค์ระดับสากล ด้วยทุนทางศิลปวัฒนธรรม การท่องเที่ยว บนฐานทรัพยากร อัตลักษณ์ของท้องถิ่น และศักยภาพของพื้นที่

๔.๑ การพัฒนาแบบมีส่วนร่วมสู่มืองสร้างสรรค์ระดับสากล

เป้าประสงค์รวม (Ultimate Goal)

๑. จังหวัดเพชรบุรีมีการพัฒนาระบบโครงสร้างฐาน สาธารณูปโภค และระบบโลจิสติกส์ เพื่อรองรับการท่องเที่ยว การพัฒนาเศรษฐกิจ สังคม ความมั่นคง และคุณภาพชีวิต

๒. จังหวัดเพชรบุรี มีระบบบริหารและกลไกการจัดการภาครัฐ ที่ทันสมัย ต่อการจัดการบริการสาธารณะ ด้วย หลักธรรมาภิบาล รวมถึงการพัฒนาขีดสมรรถนะของบุคลากรภาครัฐ และบูรณาการความร่วมมือจากทุกภาคส่วน ให้เท่าทันต่อการเปลี่ยนแปลง

๓. จังหวัดเพชรบุรีมีการบูรณาการฐานข้อมูล (Big data) ให้เชื่อมโยงด้านการท่องเที่ยว การค้า การลงทุน การบริการ และการเกษตร เพื่อสนับสนุนงานวิจัย เทคโนโลยี และนวัตกรรม ในการเพิ่มมูลค่า และสร้างขีดความสามารถของ จังหวัดรองรับการแข่งขัน และมุ่งสู่มาตรฐานสากล

๔. จังหวัดเพชรบุรีมีความพร้อมในการเป็นศูนย์กลางการท่องเที่ยวที่เข้มแข็ง มีการพัฒนาเกษตรอัจฉริยะ และเกษตรอุตสาหกรรมให้ก้าวหน้าแบบครบวงจรเป็นมิตรกับสิ่งแวดล้อม สร้างรายได้สู่ชุมชน สร้างงาน อาชีพแก่ประชาชน ส่งผลให้เกิดเศรษฐกิจหมุนเวียนภายในจังหวัด

๕. จังหวัดเพชรบุรีน้อมนำศาสตร์พระราชามาขยายผล เพื่อสร้างชุมชนเข้มแข็ง ตามหลักปรัชญาของเศรษฐกิจพอเพียง

๖. จังหวัดเพชรบุรีมีการบริหารจัดการ เพื่ออนุรักษ์ ฟื้นฟู ทรัพยากรธรรมชาติและสิ่งแวดล้อมอย่างยั่งยืน โดยการบูรณาการความร่วมมือจากทุกภาคส่วน

๗. ประชาชนสามารถอยู่ในสังคมสุขภาวะอย่างมีความตระหนักรู้ เท่าทันต่อการเปลี่ยนแปลง พึ่งพาตนเองได้ด้วยทุนทางสังคม มีความมั่นคงปลอดภัย ในชีวิตและทรัพย์สิน เป็นชุมชนน่าอยู่อย่างยั่งยืน

๘. การขับเคลื่อนจังหวัดเพชรบุรี เข้าสู่เมืองสร้างสรรค์ระดับสากลบูรณาการผ่านกลไกภาครัฐ เอกชน และภาคีเครือข่ายภาคประชาชน

๙. พัฒนาการสื่อสารสาธารณะเพื่อให้เกิดการรับรู้และการมีส่วนร่วมการขับเคลื่อนเพชรบุรีไปเป็นเมืองสร้างสรรค์

๑๐. ส่งเสริมการมีส่วนร่วมของภาคประชาชนและสร้างเครือข่ายที่เป็นการใช้ประโยชน์จากการเป็นเมืองสร้างสรรค์ของ UNESCO ทั้งเครือข่ายด้านการท่องเที่ยวและเครือข่ายที่เกี่ยวข้อง

๑๑. ผลัดดันให้เกิดการท่องเที่ยวเชิงสร้างสรรค์ภายใต้ทุนทางศิลปะ วัฒนธรรม และอัตลักษณ์ของชุมชน เพิ่มการกระจายรายได้ ลดความเหลื่อมล้ำ เสริมสร้างเศรษฐกิจ สังคม และสิ่งแวดล้อม ของชุมชนอย่างยั่งยืน

๑๒. ออกแบบเส้นทางกิจกรรมการท่องเที่ยวเชิงสร้างสรรค์และการจัดพื้นที่การท่องเที่ยวให้ได้มาตรฐานรองรับนักท่องเที่ยวทุกระดับ

๑๓. การทบทวนนโยบายสาธารณะและกลไกการบริหารจัดการภาครัฐ เอกชน นักวิชาการ ปราชญ์ชาวบ้าน และภาคีเครือข่ายภาคประชาชน เพื่อสนับสนุนการเป็นเมืองสร้างสรรค์

๑.๔ ยุทธศาสตร์การพัฒนาขององค์กรปกครองส่วนท้องถิ่นในเขตจังหวัด

๑. ยุทธศาสตร์การพัฒนาด้านโครงสร้างพื้นฐาน

๒. ยุทธศาสตร์การพัฒนาด้านการส่งเสริมคุณภาพชีวิต

๓. ยุทธศาสตร์การพัฒนาด้านการจัดระเบียบชุมชน สังคม และการรักษาความสงบเรียบร้อย

๔. ยุทธศาสตร์การพัฒนาด้านการวางแผนส่งเสริมการลงทุน พาณิชยกรรมและการท่องเที่ยว

๕. ยุทธศาสตร์การพัฒนาด้านการบริหารจัดการและการอนุรักษ์ทรัพยากรธรรมชาติและสิ่งแวดล้อม

๖. ยุทธศาสตร์การพัฒนาด้านศิลปะ วัฒนธรรม ประเพณี ศาสนา และภูมิปัญญาท้องถิ่น

๗. ยุทธศาสตร์การพัฒนาด้านการพัฒนากระบวนการที่ดีในองค์กร และการมีส่วนร่วมของประชาชน

๒. ยุทธศาสตร์ขององค์กรปกครองส่วนท้องถิ่น

วิสัยทัศน์ “ชะอำเป็นเมืองน่าอยู่น่าเที่ยว ประชาชนมีคุณภาพชีวิตที่ดี มีความสุข”

ยุทธศาสตร์/เป้าประสงค์/ตัวชี้วัด

ยุทธศาสตร์ที่ ๑ การพัฒนาด้านโครงสร้างพื้นฐาน

เป้าประสงค์ การพัฒนาระบบสาธารณูปโภค และคมนาคมให้ได้มาตรฐานและเพียงพอ

ตัวชี้วัด ประชาชนในเขตเทศบาลได้รับการบริการด้านสาธารณูปโภคครบถ้วนทั่วถึง ร้อยละ 90

กลยุทธ์ ๑.๑ พัฒนา ปรับปรุง และบำรุงรักษา ถนน สะพาน ทางเท้า ท่อระบายน้ำ ฯลฯ

๑.๒ พัฒนาแหล่งน้ำ และระบบประปา

๑.๓ ขยายเขตบริการไฟฟ้าให้ทั่วถึง พร้อมไฟฟ้าสาธารณะ

๑.๔ จัดทำผังเมืองรวม และผังเมืองเฉพาะ

๑.๕ พัฒนาระบบจราจร

ยุทธศาสตร์ที่ ๒ การพัฒนาด้านการส่งเสริมการศึกษา และพัฒนาคุณภาพชีวิต

เป้าประสงค์ ประชาชนในเขตเทศบาลมีคุณภาพชีวิตที่ดีขึ้น

ตัวชี้วัด ประชาชนในพื้นที่มีคุณภาพชีวิตที่ดีขึ้น ร้อยละ 5 ต่อครัวเรือน

กลยุทธ์ ๒.๑ พัฒนาและส่งเสริมสวัสดิการสังคม

๒.๒ พัฒนาการศึกษา ทั้งในระบบ และนอกระบบ

๒.๓ ส่งเสริมสุขภาพอนามัย รวมถึงการป้องกันและแก้ไขปัญหาเสพติด และโรคติดต่อ

๒.๔ ส่งเสริมกีฬา และนันทนาการทุกระดับ

๒.๕ ปรับปรุงแหล่งชุมชนแออัดและจัดการเกี่ยวกับที่อยู่อาศัย

ยุทธศาสตร์ที่ ๓ การพัฒนาด้านการจัดระเบียบชุมชน สังคม และการรักษาความสงบเรียบร้อย

เป้าประสงค์ ประชาชนมีความปลอดภัยในชีวิตและทรัพย์สิน

ตัวชี้วัด ประชาชนในพื้นที่ได้รับความปลอดภัยในชีวิตและทรัพย์สินเพิ่มขึ้นร้อยละ ๑๐

กลยุทธ์ ๓.๑ จัดหาวัสดุ อุปกรณ์ในการป้องกันและบรรเทาสาธารณภัย

๓.๒ ส่งเสริมและให้ความรู้แก่เจ้าหน้าที่และประชาชนในการป้องกันอาชญากรรม

และบรรเทาสาธารณภัย

ยุทธศาสตร์ที่ ๔ การพัฒนาด้านการวางแผน การส่งเสริมการลงทุน พาณิชยกรรม และ

การท่องเที่ยว

เป้าประสงค์ สถานที่ท่องเที่ยวและการบริการได้มาตรฐาน มีแหล่งอาหารปลอดภัย

ตัวชี้วัด ประชาชนมีรายได้ต่อครัวเรือนเพิ่มขึ้นร้อยละ ๕

กลยุทธ์ ๔.๑ ส่งเสริมการผลิต ผัก ผลไม้ปลอดสารพิษเพื่อการบริโภค

๔.๒ ควบคุมมาตรฐานการผลิตสินค้าเกษตรปลอดสารพิษ

๔.๓ พัฒนาและส่งเสริมการท่องเที่ยว

๔.๔ พัฒนาและปรับปรุงระบบการบริหารจัดการการท่องเที่ยว

๔.๕ อนุรักษ์และพัฒนาแหล่งท่องเที่ยว

ยุทธศาสตร์ที่ ๕ การพัฒนาด้านการบริหารจัดการและการอนุรักษ์ทรัพยากรธรรมชาติและสิ่งแวดล้อม
เป้าประสงค์ ส่งเสริมและอนุรักษ์ทรัพยากรธรรมชาติและสิ่งแวดล้อม

ตัวชี้วัด ทรัพยากรธรรมชาติและสิ่งแวดล้อมในพื้นที่ที่มีความสมบูรณ์เพิ่มขึ้นร้อยละ ๕

กลยุทธ์ ๕.๑ สร้างจิตสำนึกและความตระหนักในการจัดการทรัพยากรธรรมชาติและสิ่งแวดล้อม

๕.๒ เฝ้าระวังและป้องกันทรัพยากรธรรมชาติและสิ่งแวดล้อม

๕.๓ บำบัดและฟื้นฟูทรัพยากรธรรมชาติและสิ่งแวดล้อม

๕.๔ ศึกษาวิจัยเชิงปฏิบัติในการจัดการทรัพยากรธรรมชาติและสิ่งแวดล้อม

๕.๕ จัดระบบบำบัดน้ำเสีย

๕.๖ จัดระบบและจัดการขยะ

๕.๗ ป้องกันอุทกภัย

๕.๘ พัฒนาภูมิทัศน์ สิ่งแวดล้อมเมือง แม่น้ำสายหลัก และแหล่งน้ำธรรมชาติ

ยุทธศาสตร์ที่ ๖ การพัฒนาด้านศาสนา ศิลปะ วัฒนธรรม จารีตประเพณี และภูมิปัญญาท้องถิ่น

เป้าประสงค์ อนุรักษ์ศิลปวัฒนธรรม ประเพณีอันดีงามและภูมิปัญญาของท้องถิ่น

ตัวชี้วัด ศิลปวัฒนธรรม ประเพณี และภูมิปัญญาท้องถิ่นได้รับการสืบทอดร้อยละ ๕

กลยุทธ์ ๖.๑ ส่งเสริมและเผยแพร่ ศาสนา ศิลปวัฒนธรรม จารีตประเพณี และภูมิปัญญาท้องถิ่น

๖.๒ อนุรักษ์ศิลปวัฒนธรรม โบราณสถาน โบราณวัตถุ พิพิธภัณฑสถานแห่งชาติ และพิพิธภัณฑท์ท้องถิ่น

ยุทธศาสตร์ที่ ๗ การพัฒนาด้านกระบวนการบริหารจัดการที่ดีในองค์กร และการมีส่วนร่วมของประชาชน

เป้าประสงค์ การบริหารงานองค์กรมีความโปร่งใส ตรวจสอบได้

ตัวชี้วัด ประชาชนมีส่วนร่วมในการบริหารงานของท้องถิ่นร้อยละ ๑๐

กลยุทธ์ ๗.๑ พัฒนาระบบบริหารจัดการที่ดีในองค์กร

๗.๒ ปรับปรุงและพัฒนาบุคลากรในองค์กร

๗.๓ ปรับปรุงและพัฒนาเครื่องมือเครื่องใช้ และสถานที่ปฏิบัติงาน

๗.๔ ส่งเสริมการมีส่วนร่วมของประชาชนในการบริหารงานของท้องถิ่น

๗.๕ ส่งเสริมความรู้ ความสนใจเกี่ยวกับกิจการท้องถิ่น

๗.๖ ปรับปรุงและพัฒนารายได้

คำเป้าหมาย

๑. ประชาชนในเขตเทศบาลได้รับการบริการทุกอย่างทั่วถึงและเป็นธรรม
๒. ประชาชนในเขตเทศบาลได้มีการพัฒนาคุณภาพชีวิตในทุกด้าน คือ ด้านการศึกษา สาธารณสุข ความปลอดภัยในชีวิตและทรัพย์สินอย่างทั่วถึงและเป็นธรรม
๓. ประสิทธิภาพด้านโครงสร้างพื้นฐานและสิ่งแวดล้อมในชุมชนอยู่ในระดับที่สูงขึ้นและสอดคล้องกับระเบียบกฎหมายอย่างทั่วถึงและเป็นธรรม
๔. ประสิทธิภาพด้านการส่งเสริมด้านการศึกษาศิลปวัฒนธรรมประเพณีและภูมิปัญญาท้องถิ่น เป็นไปอย่างทั่วถึงและส่งเสริมประสิทธิภาพแก่การท่องเที่ยวท้องถิ่นให้ยั่งยืน

๒.๗ จุดยืนทางยุทธศาสตร์

๑. การคมนาคม สะดวก รวดเร็วและปลอดภัย ระบบสาธารณูปโภคทั่วถึง
๒. ประชาชนได้รับการศึกษาอย่างทั่วถึง และมีคุณภาพชีวิตที่ดีขึ้น
๓. มีการพัฒนาชุมชน สังคม ให้มีความเข้มแข็งและสงบเรียบร้อย
๔. มีการลงทุนด้านอุตสาหกรรม พาณิชยกรรม และการท่องเที่ยวเพิ่มขึ้น
๕. มีการอนุรักษ์ทรัพยากรธรรมชาติมากขึ้น และสิ่งแวดล้อมดีขึ้น
๖. ศิลปวัฒนธรรม จารีตประเพณี และภูมิปัญญาท้องถิ่นได้รับการอนุรักษ์และเผยแพร่ให้มากขึ้น
๗. การบริหารและการจัดการในองค์กรเป็นไปอย่างมีประสิทธิภาพ ประชาชนมีส่วนร่วมในการบริหารท้องถิ่นมากขึ้น

๒.๘ ความเชื่อมโยงของยุทธศาสตร์ในภาพรวม

ในภาพรวมแล้วยุทธศาสตร์การพัฒนาของเทศบาลเมืองชะอำ มุ่งพัฒนา ๗ ด้าน ได้แก่พัฒนาโครงสร้างพื้นฐาน การพัฒนาด้านสังคมและส่งเสริมคุณภาพชีวิต การรักษาความปลอดภัยในชีวิตและทรัพย์สิน การพัฒนาด้านเศรษฐกิจการท่องเที่ยว การพัฒนาด้านการจัดการทรัพยากรสิ่งแวดล้อม การพัฒนาการเมืองการบริหาร โดยคำนึงถึงประโยชน์สุขของประชาชนเป็นที่ตั้ง

ความเชื่อมโยงยุทธศาสตร์การพัฒนาจังหวัดกับยุทธศาสตร์การพัฒนาของเทศบาลเมืองชะอำ

โครงสร้างเชื่อมโยงนโยบายยุทธศาสตร์การพัฒนาของเทศบาลเมืองชะอำ (พ.ศ. ๒๕๖๕ - ๒๕๖๘)

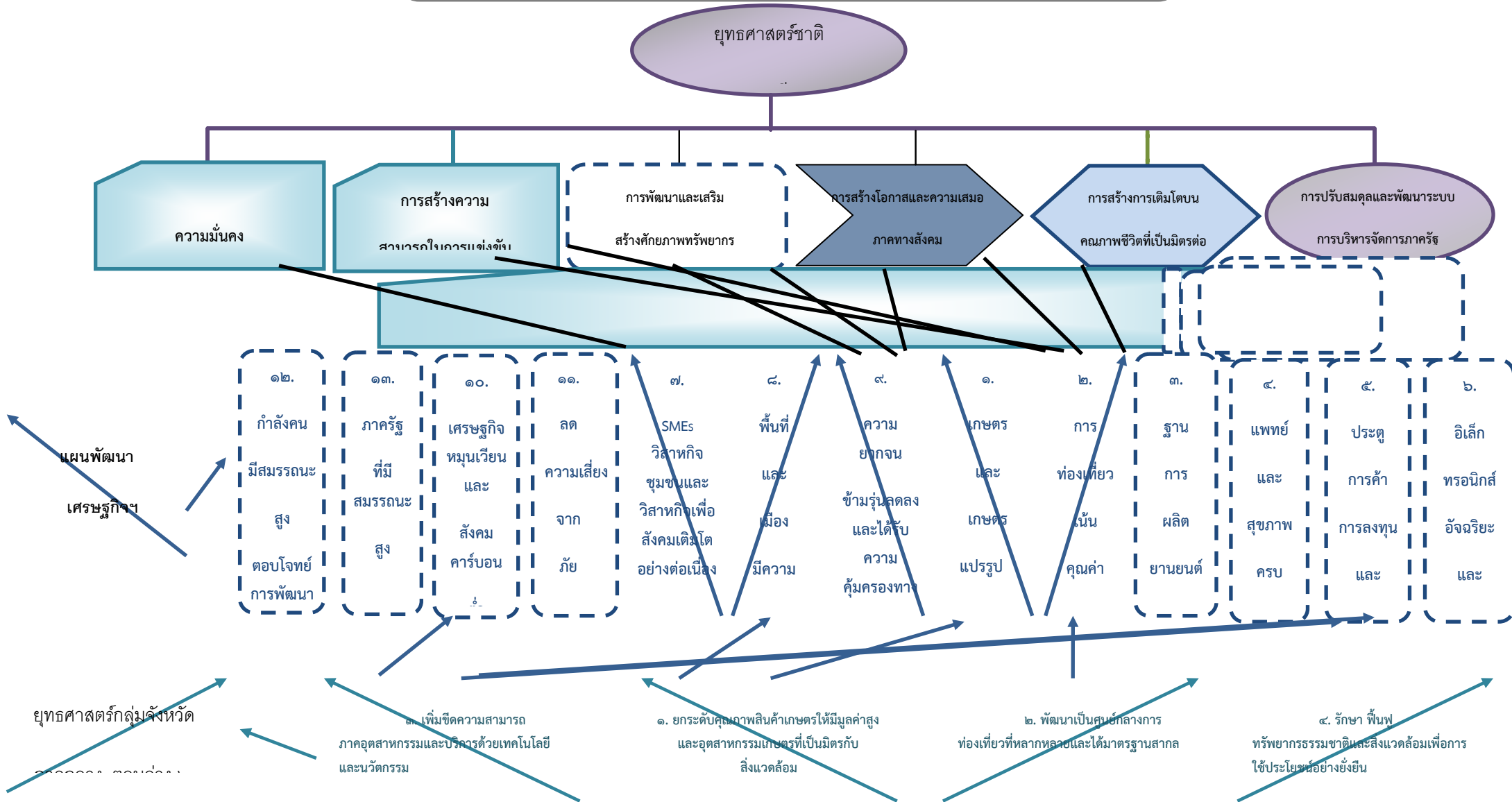

ความมั่นคง

การสร้างความรู้ความเข้าใจ
สวาทราชการแห่งชาติ

การพัฒนาและเสริมสร้างศักยภาพทรัพยากร

การสร้างโอกาสและความเสมอภาคทางสังคม

การสร้างการเติบโตบนคุณภาพชีวิตที่เป็นมิตรต่อ

การปรับสมดุลและพัฒนาระบบการบริหารจัดการภาครัฐ

๑๒. กำลังคนที่มีสมรรถนะสูง
ตอบโจทย์การพัฒนา

๑๓. ภาครัฐที่มีสมรรถนะสูง

๑๐. เศรษฐกิจหมุนเวียนและสังคมคาร์บอนต่ำ

๑๑. ลดความเสี่ยงจากภัย

๗. SMEs วิสาหกิจชุมชนและวิสาหกิจเพื่อสังคมเติบโตอย่างต่อเนื่อง

๘. พื้นที่และเมืองที่มีความ

๙. ความยากจนข้ามรุ่นลดลงและได้จับความคุ้มครองทาง

๑. เกษตรและเกษตรแปรรูป

๒. การท่องเที่ยวเน้นคุณค่า

๓. ฐานการผลิตยานยนต์

๔. แพทย์และสุขภาพครบ

๕. ประตูการค้าการลงทุนและ
๖. อิเล็กทรอนิกส์และ

แผนพัฒนาเศรษฐกิจ

ยุทธศาสตร์กลุ่มจังหวัด

๓. เพิ่มขีดความสามารถภาคอุตสาหกรรมและบริการด้วยเทคโนโลยีและนวัตกรรม

๑. ยกระดับคุณภาพสินค้าเกษตรให้มีมูลค่าสูงและอุตสาหกรรมเกษตรที่เป็นมิตรกับสิ่งแวดล้อม

๒. พัฒนาเป็นศูนย์กลางการท่องเที่ยวที่หลากหลายและได้มาตรฐานสากล

๔. รักษาพื้นที่ทรัพยากรธรรมชาติและสิ่งแวดล้อมเพื่อการใช้ประโยชน์อย่างยั่งยืน

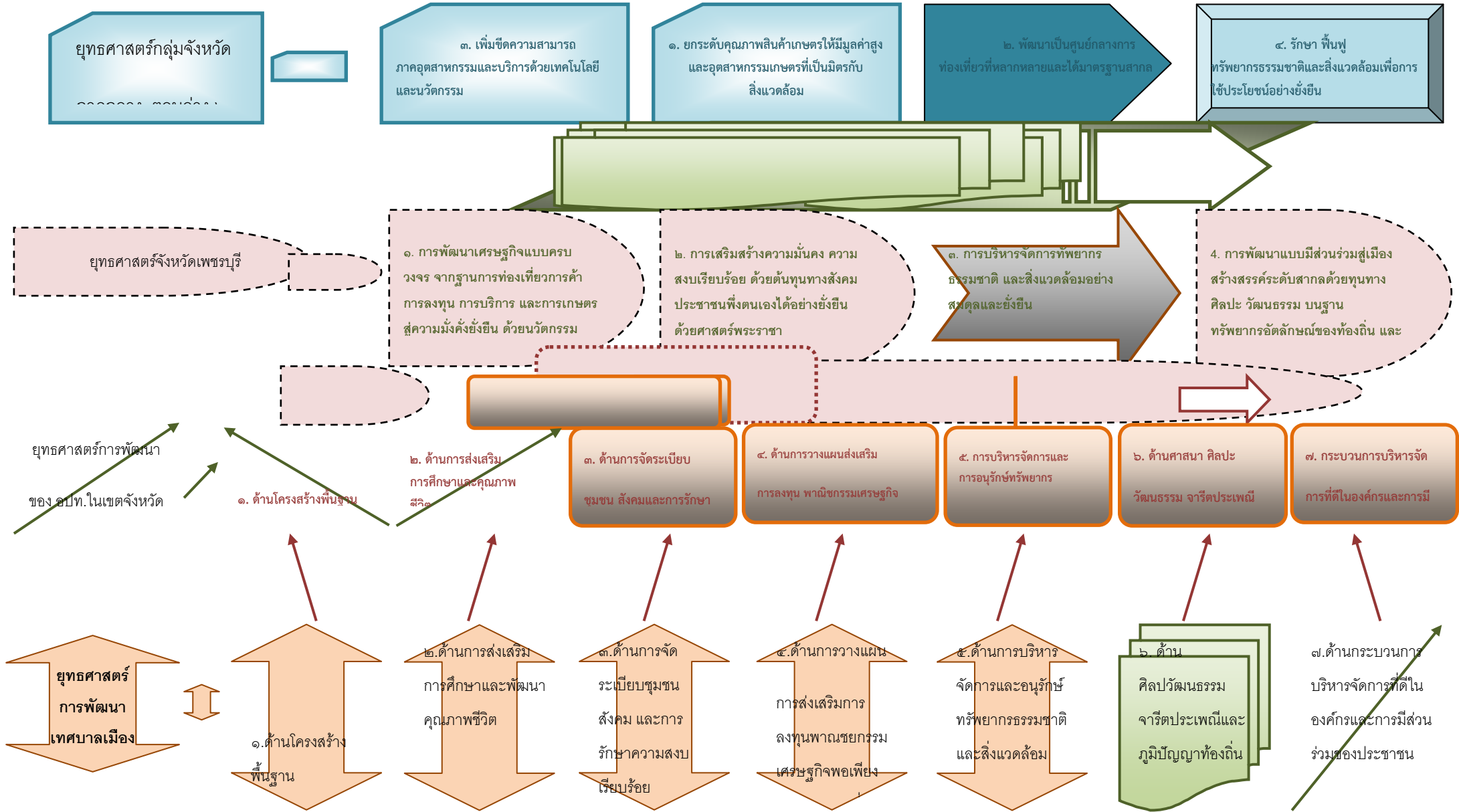

๓. การวิเคราะห์เพื่อพัฒนาท้องถิ่น

๓.๑ การวิเคราะห์กรอบการจัดทำยุทธศาสตร์ขององค์กรปกครองส่วนท้องถิ่น

จุดแข็ง (Strength - S)

๑. มีแหล่งท่องเที่ยวธรรมชาติที่สวยงามดึงดูด มีชายหาดที่ยาวจากทิศเหนือจรดทิศใต้ประมาณ ๒๔ กิโลเมตร ชายหาดชะอำเป็นแหล่งท่องเที่ยวที่มีชื่อเสียง มาช้านาน มีเอกลักษณ์เฉพาะ เป็นที่นิยมของนักท่องเที่ยวทั้งชาวไทย และชาวต่างชาติ ทำให้มีนักท่องเที่ยวเข้ามาท่องเที่ยวจำนวนมาก
๒. ท่าเลที่ตั้งมีความเหมาะสมทางการท่องเที่ยวซึ่งอยู่ห่างจากกรุงเทพเพียง ๒๐๐ กิโลเมตร เป็นทางผ่านไปยังเมืองหัวหินซึ่งเป็นสถานที่ท่องเที่ยวที่นักท่องเที่ยวทั้งในประเทศและต่างประเทศนิยมกันมากเช่นกัน
๓. มีโรงแรม บ้านพัก บังกะโล ร้านอาหารและสถานประกอบการที่เกี่ยวข้องกับการท่องเที่ยวอย่างครบครัน หลากหลาย มีโรงแรมระดับมาตรฐานไว้คอยอำนวยความสะดวกแก่นักท่องเที่ยว ตลอดจนสร้างงานสร้างรายได้ให้กับประชาชนในท้องถิ่น
๔. เป็นแหล่งอาหารทะเล สด รสชาติอร่อย มีคุณภาพ ราคาถูก และมีจำหน่ายตลอดทั้งวัน

จุดอ่อน (Weakness -W)

- ๑) ปัญหาการจราจรเริ่มติดขัดในช่วงเทศกาล
- ๒) ปัญหาการใช้ทรัพยากรธรรมชาติและการทำลายสิ่งแวดล้อม ส่งผลให้ปริมาณขยะเพิ่มมากขึ้น
- ๓) บุคลากรของเทศบาลบางส่วนยังขาดความรู้ความเข้าใจในระบบการบริการสมัยใหม่ ที่มีเทคนิคและเทคโนโลยีสมัยใหม่เข้ามาเกี่ยวข้อง
- ๔) ความหลากหลายทางอาชีพของประชากรและการอพยพถิ่นฐานทำให้มีปัญหาเกี่ยวกับความเดือดร้อน รำคาญ และปัญหาความปลอดภัยในชีวิตและทรัพย์สิน
- ๕) มีประชาชนบุกรุกที่สาธารณะ โดยเฉพาะแหล่งท่องเที่ยวทำให้แหล่งท่องเที่ยวเสื่อมโทรม
 - ๕) ผู้ประกอบการปล่อยน้ำเสียลงทะเลโดยไม่มีการบำบัด ทำให้ชายหาดสกปรกและเสื่อมโทรม
 - ๖) เทศบาลมีพื้นที่รับผิดชอบมาก ทำให้เทศบาลยังไม่สามารถให้บริการสาธารณะได้อย่างเพียงพอและทั่วถึง ลักษณะของชุมชนมีหลายรูปแบบ คือ ชุมชนเมืองและชุมชนชนบท ทำให้เกิดความแตกต่างของความร่วมมือ หรือความเข้มแข็งของชุมชนที่แตกต่าง
- ๗) ภาษาสื่อสารกับนักท่องเที่ยวยังไม่อ่อน
- ๘) ศูนย์บริการนักท่องเที่ยวไม่ได้มาตรฐาน
- ๙) ที่ดินมีราคาสูง ยากต่อการพัฒนาและเวนคืน
- ๑๐) ไม่มีพื้นที่สาธารณะขนาดใหญ่ในเขตเมืองเพื่อพักผ่อนหย่อนใจ / จัดกิจกรรม ด้านการท่องเที่ยวสนามกีฬา ลานกิจกรรมนันทนาการของนักท่องเที่ยวมาพักผ่อนและคนในท้องถิ่นเพื่อประโยชน์ร่วมกัน

โอกาส (Opportunity - O)

เป็นการศึกษาสภาพแวดล้อมภายนอกว่ามีสภาพเป็นเช่นไร เหตุการณ์สถานการณ์ของโลก ของประเทศ ของจังหวัด และของอำเภอ ที่เกิดขึ้นจะส่งผลต่อท้องถิ่นอย่างไร มีการเปลี่ยนแปลงใดที่เป็นประโยชน์ หรือเป็นโอกาสอันดีต่อท้องถิ่น ทั้งด้านเศรษฐกิจ สังคม การเมืองการปกครอง และเทคโนโลยี ดังนี้

- ๑) เป็นแหล่งท่องเที่ยวทางธรรมชาติที่มีภูมิทัศน์สวยงาม สะอาด
- ๒) มีการคมนาคมที่สะดวก
- ๓) ประชาชนมีการรวมกลุ่มกันอย่างเข้มแข็งและมีการเสนอ/แสดงความคิดเห็นอย่างกว้างขวาง

ภัยคุกคาม (Threat - T)

เป็นการศึกษาสภาพแวดล้อมภายนอกที่เป็นอุปสรรคหรือภาวะคุกคาม ก่อให้เกิดผลเสียหรือเป็นข้อจำกัดต่อท้องถิ่น โดยจะต้องพิจารณาทั้งทางด้านเศรษฐกิจ สังคม การเมืองการปกครอง และเทคโนโลยี ดังนี้

๑. การเกิดโรคอุบัติใหม่ การแพร่ระบาดของโรคไวรัสโคโรนา COVID -๑๙ ซึ่งส่งผลกระทบต่อชั้นวิกฤติ

เป็นวงกว้างโดยเฉพาะด้านเศรษฐกิจการท่องเที่ยวและส่งผลกระทบต่อคุณภาพชีวิต

๒. การขยายตัวของเมืองและการเพิ่มขึ้นของจำนวนประชากรภายในเขตเทศบาลอย่างรวดเร็ว ส่งผลให้

ประชาชนมีระดับความต้องการในการบริการสาธารณูปโภคมากขึ้น ทำให้ไม่สามารถตอบสนอง ความต้องการของประชาชนได้อย่างครอบคลุมและทั่วถึง

๓. มีปัญหาสุขภาพ ปัญหายาเสพติด ปัญหาอาชญากรรม ปัญหาแรงงาน

๔. ประชากรที่เป็นประชากรแฝงจำนวนมาก และแรงงานอพยพจึงมีวิถีการดำรงชีวิต

ต่างคนต่างอยู่ ขาดระเบียบ และจิตสำนึกในความเป็นเจ้าของท้องถิ่น ขาดจิตสำนึกในการส่งเสริมรักษาและอนุรักษ์สิ่งแวดล้อม และทรัพยากรธรรมชาติ

๕. ปัญหาภัยธรรมชาติ โดยเฉพาะอย่างยิ่งน้ำท่วมทำให้เกิดความสูญเสียทางเศรษฐกิจทั้งด้านการท่องเที่ยวและการเกษตร/ประมง อย่างสูง

๓.๒ การประเมินสถานการณ์สภาพแวดล้อมภายนอกที่เกี่ยวข้อง

การเปลี่ยนแปลงในประเทศที่จะส่งผลกระทบต่อเทศบาลเมืองชะอำ

- รัฐธรรมนูญฉบับใหม่จะส่งผลกระทบต่อองค์กรปกครองส่วนท้องถิ่นอย่างไร

- แนวโน้มการควมรวมองค์กรปกครองส่วนท้องถิ่นที่มีพื้นที่ในตำบลเดียวกันให้มีองค์กรเดียว

- การเพิ่มขึ้นหรือลดลงของการจัดสรรเงินงบประมาณให้องค์กรปกครองส่วนท้องถิ่น

ส่วนที่ ๓

การนำแผนพัฒนาท้องถิ่นไปสู่การปฏิบัติ

๓.๑. ยุทธศาสตร์การพัฒนาท้องถิ่นและยุทธศาสตร์ระดับมหภาคเพื่อนำไปสู่การปฏิบัติ

ที่	ยุทธศาสตร์ชาติ ๒๐ ปี	แผนพัฒนาเศรษฐกิจและสังคมแห่งชาติ ฉบับที่ ๑๓	SDGs	ยุทธศาสตร์จังหวัด	ยุทธศาสตร์การพัฒนาขององค์กรปกครองส่วนท้องถิ่นในเขตจังหวัด	ยุทธศาสตร์ (อปท.)	กลยุทธ์	แผนงาน	หน่วยงานรับผิดชอบหลัก
๑	ยุทธศาสตร์ที่ ๑ ด้านความมั่นคง	หมวดหมู่ที่ ๔ ไทยมีความยากจนข้ามรุ่นลดลง และคนไทยทุกคนมีความคุ้มครองทางสังคมที่เพียงพอ เหมาะสม	เป้าหมายที่ ๑๐ ลดความไม่เสมอภาคภายในและระหว่างประเทศ	ยุทธศาสตร์ที่ ๒ ประเด็นการพัฒนา การเสริมสร้าง ความมั่นคง ความสงบเรียบร้อย ด้วยต้นทุนทางสังคม ประชาชนพึ่งตนเองได้อย่างยั่งยืน ด้วยศาสตร์พระราชา	ยุทธศาสตร์ที่ ๓ ด้านการจัดระเบียบชุมชนสังคม และการรักษาความสงบเรียบร้อย	ยุทธศาสตร์ที่ ๓ ด้านการจัดระเบียบชุมชนสังคม และการรักษาความสงบเรียบร้อย	กลยุทธ์ที่ ๓.๑ จัดทำวัสดุอุปกรณ์ในการป้องกันและบรรเทาสาธารณภัย กลยุทธ์ที่ ๓.๒ ส่งเสริมและให้ความรู้แก่เจ้าหน้าที่และประชาชนในการป้องกันอาชญากรรมและบรรเทาสาธารณภัย	๑. แผนงานรักษาความสงบภายใน ๒. แผนงานอุตสาหกรรมและการโยธา	
๒	ยุทธศาสตร์ที่ ๒ ด้านการสร้างความสามารถในการแข่งขัน	หมวดหมู่ที่ ๑ ไทยเป็นประเทศชั้นนำด้านสินค้าเกษตรและเกษตรแปรรูปมูลค่าสูง หมวดหมู่ที่ ๒ ไทยเป็นจุดหมายของการท่องเที่ยวที่เน้นคุณค่าและความยั่งยืน หมวดหมู่ที่ ๓ ไทยเป็นฐานการผลิตยานยนต์ไฟฟ้าของอาเซียน หมวดหมู่ที่ ๕ ไทยเป็นประตูการค้าการลงทุนและจุดยุทธศาสตร์ทางโลจิสติกส์ที่สำคัญของภูมิภาค หมวดหมู่ที่ ๗ ไทยมี SMEs ที่เข้มแข็ง มีศักยภาพสูง และสามารถแข่งขันได้ หมวดหมู่ที่ ๘ ไทยมีพื้นที่และเมืองหลักของภูมิภาคที่มีความเจริญทางเศรษฐกิจทันสมัย และนำอยู่	เป้าหมายที่ ๘ สร้างโครงสร้างพื้นฐานที่มีความทนทาน ส่งเสริมการพัฒนา อุตสาหกรรมที่ครอบคลุมและยั่งยืนและส่งเสริมนวัตกรรมและ	ยุทธศาสตร์ที่ ๑ ประเด็นการพัฒนา เศรษฐกิจแบบครบวงจร จากฐานการค้า การลงทุน การบริการ การท่องเที่ยว และการเกษตร สู่มั่งคั่งยั่งยืน ด้วยนวัตกรรมและเทคโนโลยี	ยุทธศาสตร์ที่ ๑ ด้านโครงสร้างพื้นฐาน ยุทธศาสตร์ที่ ๔ ยุทธศาสตร์การพัฒนาโครงการวางแผนส่งเสริมการลงทุน พาณิชยกรรม และการท่องเที่ยว	ยุทธศาสตร์ที่ ๑ ด้านโครงสร้างพื้นฐาน	กลยุทธ์ที่ ๑.๑ พัฒนาปรับปรุง และบำรุงรักษา ถนน สะพาน ทางเท้า ท่อระบายน้ำ ฯลฯ กลยุทธ์ที่ ๑.๒ พัฒนาแหล่งน้ำ และระบบประปาหมู่บ้าน กลยุทธ์ที่ ๑.๓ ขยายเขตบริการไฟฟ้าให้ทั่วถึง พร้อมไฟฟ้าสาธารณะ กลยุทธ์ที่ ๑.๔ จัดทำผังเมืองรวม และผังเมืองเฉพาะ กลยุทธ์ที่ ๑.๕ พัฒนาระบบจราจร กลยุทธ์ที่ ๑.๖ พัฒนาและส่งเสริมการท่องเที่ยว กลยุทธ์ที่ ๑.๗ พัฒนาและปรับปรุงระบบการบริหารจัดการการท่องเที่ยว กลยุทธ์ที่ ๑.๘ อนุรักษ์และพัฒนาแหล่งท่องเที่ยว	๑. แผนงานอุตสาหกรรมและโยธา ๒. แผนงานการพาณิชย์ ๓. แผนงานเคหะและชุมชน ๔. แผนงานบริหารงานทั่วไป	ทุกภาคส่วน

ที่	ยุทธศาสตร์ชาติ ๒๐ ปี	แผนพัฒนาเศรษฐกิจและสังคมแห่งชาติ ฉบับที่ ๑๓	SDGs	ยุทธศาสตร์จังหวัด	ยุทธศาสตร์การพัฒนารองครุฑของส่วนท้องถิ่นในเขตจังหวัด	ยุทธศาสตร์ (อปท.)	กลยุทธ์	แผนงาน	หน่วยงานรับผิดชอบหลัก
๓	ยุทธศาสตร์ที่ ๓ ด้านการพัฒนาและเสริมสร้างศักยภาพทรัพยากรมนุษย์	<p>หมวดหมู่ที่ ๔ ไทยเป็นศูนย์กลางการแพทย์และสุขภาพมูลค่าสูง</p> <p>หมวดหมู่ที่ ๔ ไทยมีความยากจนข้ามรุ่นลดลง และคนไทยทุกคนมีความคุ้มครองทางสังคมที่เพียงพอ เหมาะสม</p>	<p>เป้าหมายที่ ๑ ขจัดความยากจนทุกรูปแบบในทุกพื้นที่</p> <p>เป้าหมายที่ ๒ ขจัดความหิวโหย บรรลุความมั่นคงทางอาหาร และยกระดับชนาการและส่งเสริมเกษตรที่ยั่งยืน</p> <p>เป้าหมายที่ ๓ สร้างหลักประกันว่าคนมีชีวิตที่ดีและสุขภาพดีและความเป็นอยู่ที่ดี</p> <p>เป้าหมายที่ ๑๖ ส่งเสริมสังคมที่สงบสุขและครอบคลุมเข้าถึงความยุติธรรม</p>	<p>ยุทธศาสตร์ที่ ๑ ประเด็นการพัฒนาพัฒนาเศรษฐกิจแบบครบวงจร จากฐานการค้า การลงทุน การบริการ การท่องเที่ยว และการเกษตร สุขภาพ มั่งคั่งยั่งยืน ด้วยนวัตกรรมและเทคโนโลยี</p> <p>ยุทธศาสตร์ที่ ๒ ประเด็นการพัฒนา การเสริมสร้างความมั่นคง ความสงบเรียบร้อย ด้วยต้นทุนทางสังคม ประชาชนพึ่งตนเองได้อย่างยั่งยืน ด้วยศาสตร์พระราชา</p> <p>ยุทธศาสตร์ที่ ๓ ประเด็นการพัฒนา การบริหารจัดการทรัพยากรธรรมชาติและสิ่งแวดล้อม อย่างสมดุล และยั่งยืน</p>	<p>ยุทธศาสตร์ที่ ๒ ด้านการส่งเสริมคุณภาพชีวิต</p> <p>ยุทธศาสตร์ที่ ๖ ด้านศิลปวัฒนธรรม ประเพณี ศาสนา และภูมิปัญญาท้องถิ่น</p>	<p>ยุทธศาสตร์ที่ ๒ ด้านการส่งเสริมการศึกษา และพัฒนาคุณภาพชีวิต</p> <p>ยุทธศาสตร์ที่ ๖ ด้านศาสนา ศิลปวัฒนธรรม จารีตประเพณี และภูมิปัญญาท้องถิ่น</p>	<p>กลยุทธ์ที่ ๒.๑ พัฒนาและส่งเสริมสวัสดิการสังคม</p> <p>กลยุทธ์ที่ ๒.๒ พัฒนาการศึกษา ทั้งในระบบและนอกระบบ</p> <p>กลยุทธ์ที่ ๒.๓ ส่งเสริมสุขภาพอนามัย รวมถึงการป้องกันและแก้ไขปัญหาเสพติด และโรคติดต่อ</p> <p>กลยุทธ์ที่ ๒.๔ ส่งเสริมกีฬา และนันทนาการทุกระดับ</p> <p>กลยุทธ์ที่ ๒.๕ ปรับปรุงแหล่งชุมชนแออัดและจัดการเกี่ยวกับที่อยู่อาศัย</p> <p>กลยุทธ์ที่ ๖.๑ ส่งเสริมและเผยแพร่ ศาสนา ศิลปวัฒนธรรม จารีตประเพณี และภูมิปัญญาท้องถิ่น</p> <p>กลยุทธ์ที่ ๖.๒ อนุรักษ์ศิลปวัฒนธรรม โบราณสถาน โบราณวัตถุ พิพิธภัณฑสถานแห่งชาติ และพิพิธภัณฑสถานท้องถิ่น</p>	<p>๑. แผนงานสังคมสงเคราะห์</p> <p>๒. แผนงานการศึกษา</p> <p>๓. แผนงานสาธารณสุข</p> <p>๔. แผนงานบริหารงานทั่วไป</p> <p>๕. แผนงานการศาสนาวัฒนธรรมและนันทนาการ</p>	ทุกภาคส่วน
๔	ยุทธศาสตร์ที่ ๔ ด้านการสร้างโอกาสและความเสมอภาคทางสังคม	<p>หมวดหมู่ที่ ๖ ไทยเป็นฐานการผลิตอิเล็กทรอนิกส์อัจฉริยะและบริการดิจิทัลของอาเซียน</p>	<p>เป้าหมายที่ ๔ สร้างหลักประกันว่าทุกคนมีการศึกษาที่มีคุณภาพ ครอบคลุมที่เท่าเทียม สนับสนุนโอกาสในการเรียนรู้ตลอดชีวิต</p> <p>เป้าหมายที่ ๕ บรรลุความเท่าเทียมระหว่างเพศ และส่งเสริมอำนาจให้สตรีและเด็ก</p> <p>เป้าหมายที่ ๘ ส่งเสริมเศรษฐกิจ ต่อเนื่องครอบคลุมและยั่งยืน</p>	<p>ยุทธศาสตร์ที่ ๑ ประเด็นการพัฒนาพัฒนาเศรษฐกิจแบบครบวงจร จากฐานการค้า การลงทุน การบริการ การท่องเที่ยว และการเกษตร สุขภาพ มั่งคั่งยั่งยืน ด้วยนวัตกรรมและเทคโนโลยี</p> <p>ยุทธศาสตร์ที่ ๔ ประเด็นการพัฒนาแบบมีส่วนร่วมสู่เมืองสร้างสรรค์ ระดับสากล ด้วยทุนทางศิลปวัฒนธรรม การท่องเที่ยว บนฐานทรัพยากรอัตลักษณ์ของท้องถิ่น และศักยภาพของพื้นที่</p>	<p>ยุทธศาสตร์ที่ ๔ ด้านการวางแผน การลงทุน พานิชยกรรม และการท่องเที่ยว</p>	<p>ยุทธศาสตร์ที่ ๔ ด้านการวางแผน การส่งเสริมการลงทุน พานิชยกรรม และการท่องเที่ยว</p>	<p>กลยุทธ์ที่ ๔.๑ ส่งเสริมการผลิต ผักผลไม้ปลอดภัยเพื่อการบริโภค</p> <p>กลยุทธ์ที่ ๔.๒ ควบคุมมาตรฐานการผลิตสินค้าเกษตรปลอดภัย</p>		ทุกภาคส่วน

ที่	ยุทธศาสตร์ชาติ ๒๐ ปี	แผนพัฒนาเศรษฐกิจและสังคมแห่งชาติ ฉบับที่ ๑๓	SDGs	ยุทธศาสตร์จังหวัด	ยุทธศาสตร์การพัฒนารองขององค์กรปกครองส่วนท้องถิ่นในเขตจังหวัด	ยุทธศาสตร์ (อปท.)	กลยุทธ์	แผนงาน	หน่วยงานรับผิดชอบหลัก
๕	ยุทธศาสตร์ที่ ๕ ด้านการสร้างการเติบโตบนคุณภาพชีวิตที่เป็นมิตรต่อสิ่งแวดล้อม	<p>หมวดหมู่ที่ ๑๐ ไทยมีเศรษฐกิจหมุนเวียนและสังคมคาร์บอนต่ำ</p> <p>หมวดหมู่ที่ ๑๑ ไทยสามารถลดความเสี่ยงและผลกระทบจากภัยธรรมชาติและเปลี่ยนแปลงสภาพภูมิอากาศ</p>	<p>เป้าหมายที่ ๑๓ เร่งด่วนกับการเปลี่ยนแปลงสภาพภูมิอากาศ</p> <p>เป้าหมายที่ ๑๔ อนุรักษ์และใช้ประโยชน์จากมหาสมุทร ทะเล และทรัพยากรทางทะเลอย่างยั่งยืน</p> <p>เป้าหมายที่ ๑๕ ปกป้องฟื้นฟูและสนับสนุนใช้ระบบนิเวศบนบกอย่างยั่งยืน</p>		ยุทธศาสตร์ที่ ๕ ด้านการบริหารจัดการและการอนุรักษ์ทรัพยากรธรรมชาติและสิ่งแวดล้อม	ยุทธศาสตร์ที่ ๕ ด้านการบริหารจัดการและการอนุรักษ์ทรัพยากรธรรมชาติและสิ่งแวดล้อม	<p>กลยุทธ์ที่ ๕.๑ ร้างจิตสำนึกและความตระหนักในการจัดการทรัพยากรธรรมชาติและสิ่งแวดล้อม</p> <p>กลยุทธ์ที่ ๕.๒ เผ่าระวังและป้องกันทรัพยากรธรรมชาติและสิ่งแวดล้อม</p> <p>กลยุทธ์ที่ ๕.๓ บำบัดและฟื้นฟูทรัพยากรธรรมชาติและสิ่งแวดล้อม</p> <p>กลยุทธ์ที่ ๕.๔ ศึกษาวจัยเชิงปฏิบัติในการจัดการทรัพยากรธรรมชาติและสิ่งแวดล้อม</p> <p>กลยุทธ์ที่ ๕.๕ จัดระบบบำบัดน้ำเสีย</p> <p>กลยุทธ์ที่ ๕.๖ จัดระบบและจัดการขยะ</p> <p>กลยุทธ์ที่ ๕.๗ ป้องกันอุทกภัย</p> <p>กลยุทธ์ที่ ๕.๘ พัฒนาภูมิทัศน์ สิ่งแวดล้อมเมือง แม่น้ำสายหลัก และแหล่งน้ำธรรมชาติ</p>	<p>๑. แผนงานสาธารณสุข</p> <p>๒. แผนงานสังคมสงเคราะห์</p> <p>๓. แผนงานเคหะและชุมชน</p> <p>๔. แผนงานอุตสาหกรรมและการโยธา</p>	ทุกภาคส่วน
๖	ยุทธศาสตร์ที่ ๖ ด้านการปรับสมดุลและพัฒนาระบบการบริหารจัดการภาครัฐ	<p>หมวดหมู่ที่ ๑๒ ไทยมีกำลังคนสมรรถนะสูง มุ่งเรียนรู้อย่างต่อเนื่อง</p> <p>ตอบโจทย์การพัฒนาแห่งอนาคต</p> <p>หมวดหมู่ที่ ๑๓ ไทยมีภาครัฐที่มีสมรรถนะสูง</p>	-	ยุทธศาสตร์ที่ ๔ การพัฒนาแบบมีส่วนร่วมสู่เมืองสร้างสรรค์ระดับสากล ด้วยทุนทางศิลปวัฒนธรรม การท่องเที่ยว บนฐานทรัพยากร อัตลักษณ์ของท้องถิ่น และศักยภาพของพื้นที่	ยุทธศาสตร์ที่ ๗ ด้านการพัฒนากระบวนการบริหารจัดการที่ดีในองค์กรและการมีส่วนร่วมของประชาชน	ยุทธศาสตร์ที่ ๗ ด้านกระบวนการบริหารจัดการที่ดีในองค์กร และการมีส่วนร่วมของประชาชน	<p>๗.๑ พัฒนาระบบบริหารจัดการที่ดีในองค์กร</p> <p>๗.๒ ปรับปรุงและพัฒนาบุคลากรในองค์กร</p> <p>๗.๓ ปรับปรุงและพัฒนาเครื่องมือเครื่องใช้ และสถานที่ปฏิบัติงาน</p> <p>๗.๔ ส่งเสริมการมีส่วนร่วมของประชาชนในการบริหารงานของท้องถิ่น</p> <p>๗.๕ ส่งเสริมความรู้ความสนใจเกี่ยวกับกิจการท้องถิ่น</p> <p>๗.๖ ปรับปรุงและพัฒนารายได้</p> <p>๗.๗ ปรับปรุงระบบการบริหารกิจการพาณิชย์</p>	<p>๑. แผนงานบริหารงานทั่วไป</p> <p>๒. แผนงานการศึกษา</p> <p>๓. แผนงานอุตสาหกรรมและการโยธา</p> <p>๔. แผนงานการพาณิชย์</p>	

ยุทธศาสตร์	ปี ๒๕๖๖		ปี ๒๕๖๗		ปี ๒๕๖๘		ปี ๒๕๖๙		ปี ๒๕๗๐		รวม ๕ ปี	
	จำนวนโครงการ	งบประมาณ (บาท)	จำนวนโครงการ	งบประมาณ (บาท)	จำนวนโครงการ	งบประมาณ (บาท)	จำนวนโครงการ	งบประมาณ (บาท)	จำนวนโครงการ	งบประมาณ (บาท)	จำนวนโครงการ	งบประมาณ (บาท)
กลยุทธ์ที่ ๒.๑ การพัฒนาและส่งเสริมอาชีพให้ประชาชนมีรายได้เพิ่มขึ้น (๑) แผนงานสังคมสงเคราะห์	๒๒	๓,๓๒๐,๐๐๐	๒๒	๓,๓๒๐,๐๐๐	๒๒	๓,๓๒๐,๐๐๐	๒๒	๓,๓๒๐,๐๐๐	๒๒	๓,๓๒๐,๐๐๐	๑๑๐	๑๖,๖๐๐,๐๐๐
กลยุทธ์ที่ ๒.๒ การพัฒนาการศึกษาทั้งระบบและนอกระบบ (๑) แผนงานการศึกษา	๔๒	๕๙,๗๒๐,๐๐๐	๔๕	๕๙,๐๕๐,๐๐๐	๔๓	๕๗,๙๘๑,๐๐๐	๔๓	๕๙,๔๗๐,๐๐๐	๔๑	๕๖,๕๗๐,๐๐๐	๒๑๔	๒๙๒,๗๙๑,๐๐๐
กลยุทธ์ที่ ๒.๓ การส่งเสริมสุขภาพอนามัย รวมถึงการป้องกันและแก้ไขปัญหาเสพติด และโรคติดต่อ(เช่นโรคเอดส์ วัณโรค ฯลฯ) (๑) แผนงานสาธารณสุข (๒) แผนงานบริหารงานทั่วไป	๔๐ ๒	๘,๕๐๕,๐๐๐ ๒๐,๐๐๐	๓๙ ๒	๘,๕๖๕,๐๐๐ ๒๐,๐๐๐	๔๐ ๒	๘,๕๐๕,๐๐๐ ๒๐,๐๐๐	๓๙ ๒	๘,๕๖๕,๐๐๐ ๒๐,๐๐๐	๔๐ ๒	๘,๕๐๕,๐๐๐ ๒๐,๐๐๐	๑๙๘ ๑๐	๔๒,๔๔๕,๐๐๐ ๑๐๐,๐๐๐
กลยุทธ์ที่ ๒.๔ ส่งเสริมกีฬาและนันทนาการทุกระดับ (๑) แผนงานการศาสนา วัฒนธรรมและนันทนาการ	๘	๕๔๐,๐๐๐	๗	๔๔๐,๐๐๐	๗	๔๔๐,๐๐๐	๗	๔๔๐,๐๐๐	๗	๔๔๐,๐๐๐	๓๖	๒,๓๐๐,๐๐๐
รวม	๑๑๔	๗๒,๑๐๕,๐๐๐	๑๑๕	๗๑,๒๙๕,๐๐๐	๑๑๔	๗๐,๒๖๖,๐๐๐	๑๑๓	๗๑,๘๑๕,๐๐๐	๑๑๒	๖๘,๘๕๕,๐๐๐	๕๖๘	๓๕๔,๒๓๖,๐๐๐
๓) ยุทธศาสตร์ด้านการจัดระเบียบชุมชนสังคมและการรักษาความสงบเรียบร้อย												
กลยุทธ์ที่ ๓.๑ จัดหาวัสดุอุปกรณ์ในการป้องกันและบรรเทาสาธารณภัย (๑) แผนงานรักษาความสงบภายใน (๒) แผนงานอุตสาหกรรมและการโยธา	- -	- -	๔ -	๘๑๐,๐๐๐ -	- ๑	- ๑๐,๐๐๐,๐๐๐	- -	- -	- -	- -	๔ ๑	๘๑๐,๐๐๐ ๑๐,๐๐๐,๐๐๐

ยุทธศาสตร์	ปี ๒๕๖๖		ปี ๒๕๖๗		ปี ๒๕๖๘		ปี ๒๕๖๙		ปี ๒๕๗๐		รวม ๕ ปี	
	จำนวนโครงการ	งบประมาณ (บาท)	จำนวนโครงการ	งบประมาณ (บาท)	จำนวนโครงการ	งบประมาณ (บาท)	จำนวนโครงการ	งบประมาณ (บาท)	จำนวนโครงการ	งบประมาณ (บาท)	จำนวนโครงการ	งบประมาณ (บาท)
กลยุทธ์ที่ ๖.๑ ส่งเสริมและเผยแพร่ ศิลปวัฒนธรรมจารีตประเพณีและภูมิปัญญาท้องถิ่น												
(๑) แผนงานการศาสนา วัฒนธรรมและนันทนาการ	๗	๒,๐๔๖,๐๐๐	๗	๒,๐๔๖,๐๐๐	๗	๒,๐๔๖,๐๐๐	๗	๒,๐๔๖,๐๐๐	๗	๒,๐๔๖,๐๐๐	๓๕	๑๐,๒๓๐,๐๐๐
(๒) แผนงานบริหารงานทั่วไป	๒	๑๒๐,๐๐๐	๒	๑๒๐,๐๐๐	๒	๑๒๐,๐๐๐	๒	๑๒๐,๐๐๐	๒	๑๒๐,๐๐๐	๑๐	๖๐๐,๐๐๐
รวม	๙	๒,๑๖๖,๐๐๐	๙	๒,๑๖๖,๐๐๐	๙	๒,๑๖๖,๐๐๐	๙	๒,๑๖๖,๐๐๐	๙	๒,๑๖๖,๐๐๐	๔๕	๑๐,๘๓๐,๐๐๐
๗) ยุทธศาสตร์ ด้านกระบวนการบริหารจัดการที่ดีในองค์กร และการมีส่วนร่วมของประชาชน												
กลยุทธ์ที่ ๗.๑ ปรับปรุงและพัฒนาบุคลากรในองค์กร												
(๑) แผนงานบริหารงานทั่วไป	๓	๑๐๒,๐๐๐	๓	๑๐๒,๐๐๐	๓	๑๐๒,๐๐๐	๓	๑๐๒,๐๐๐	๓	๑๐๒,๐๐๐	๑๕	๕๑๐,๐๐๐
กลยุทธ์ที่ ๗.๒ ปรับปรุงและพัฒนาเครื่องมือเครื่องใช้ และสถานที่ปฏิบัติงาน												
(๑) แผนงานบริหารงานทั่วไป	๓	๑,๒๔๐,๐๐๐	๓	๑,๒๔๐,๐๐๐	๓	๑,๒๔๐,๐๐๐	๓	๑,๒๔๐,๐๐๐	๓	๑,๒๔๐,๐๐๐	๑๕	๖,๒๒๐,๐๐๐
(๒) แผนงานการศึกษา	๒	๘๐๐,๐๐๐	๒	๘๐๐,๐๐๐	๒	๘๐๐,๐๐๐	๒	๘๐๐,๐๐๐	๒	๘๐๐,๐๐๐	๑๐	๔,๐๐๐,๐๐๐
(๓) แผนงานสาธารณสุข	๑	๕๐,๐๐๐	๑	๕๐,๐๐๐	๑	๕๐,๐๐๐	๑	๕๐,๐๐๐	๑	๕๐,๐๐๐	๕	๒๕๐,๐๐๐
กลยุทธ์ที่ ๗.๓ ปรับปรุงและพัฒนาเครื่องมือเครื่องใช้ และสถานที่ปฏิบัติงาน												
(๑) แผนงานบริหารงานทั่วไป	๓	๒,๗๐๐,๐๐๐	-	-	-	-	-	-	-	-	๓	๒,๗๐๐,๐๐๐
กลยุทธ์ที่ ๗.๔ ส่งเสริมการมีส่วนร่วมของประชาชนในการบริหารงานของท้องถิ่น												
(๑) แผนงานบริหารงานทั่วไป	๒	๑๕,๐๐๐	๒	๑๕,๐๐๐	๒	๑๕,๐๐๐	๒	๑๕,๐๐๐	๒	๑๕,๐๐๐	๑๐	๗๕,๐๐๐

ยุทธศาสตร์	ปี ๒๕๖๖		ปี ๒๕๖๗		ปี ๒๕๖๘		ปี ๒๕๖๙		ปี ๒๕๗๐		รวม ๕ ปี	
	จำนวนโครงการ	งบประมาณ (บาท)	จำนวนโครงการ	งบประมาณ (บาท)	จำนวนโครงการ	งบประมาณ (บาท)	จำนวนโครงการ	งบประมาณ (บาท)	จำนวนโครงการ	งบประมาณ (บาท)	จำนวนโครงการ	งบประมาณ (บาท)
(๒) แผนงานสังคมสงเคราะห์	๒	๓๐,๐๐๐	๒	๓๐,๐๐๐	๒	๓๐,๐๐๐	๒	๓๐,๐๐๐	๒	๓๐,๐๐๐	๑๐	๑๕๐,๐๐๐
(๓) แผนงานอุตสาหกรรมและการโยธา	๑	๓,๒๐๑,๕๐๐	-	-	-	-	-	-	-	-	๑	๓,๒๐๑,๕๐๐
กลยุทธ์ที่ ๗.๗ ปรับปรุงระบบการบริหารกิจการพาณิชย์												
(๑) แผนงานการพาณิชย์	๑	๑๐,๐๐๐	๑	๑๐,๐๐๐	๑	๑๐,๐๐๐	๑	๑๐,๐๐๐	๑	๑๐,๐๐๐	๕	๕๐,๐๐๐
รวม	๑๗	๘,๑๔๘,๕๐๐	๑๔	๒,๒๔๗,๐๐๐	๑๔	๒,๒๔๗,๐๐๐	๑๔	๒,๒๔๗,๐๐๐	๑๔	๒,๒๔๗,๐๐๐	๗๓	๗๓,๑๓๖,๕๐๐
รวมทั้งสิ้น	๑๘๙	๒๙๕,๑๕๑,๕๐๐	๑๖๗	๑๖๔,๕๕๑,๐๐๐	๑๖๘	๑๖๖,๓๗๒,๐๐๐	๑๖๕	๑๙๖,๓๒๖,๑๐๐	๑๖๒	๑๗๗,๗๓๘,๐๐๐	๘๕๑	๘๖๐,๑๖๘,๑๐๐

บัญชีสรุปโครงการพัฒนา
ที่นำมาจากแผนชุมชน
เทศบาลเมืองชะอำ

แบบ ผ.๐๑/๑

ชุมชน	ปี ๒๕๖๖		ปี ๒๕๖๗		ปี ๒๕๖๘		ปี ๒๕๖๙		ปี ๒๕๗๐		รวม ๕ ปี	
	จำนวนโครงการ	งบประมาณ (บาท)	จำนวนโครงการ	งบประมาณ (บาท)	จำนวนโครงการ	งบประมาณ (บาท)	จำนวนโครงการ	งบประมาณ (บาท)	จำนวนโครงการ	งบประมาณ (บาท)	จำนวนโครงการ	งบประมาณ (บาท)
๑.ชุมชนหัวบ้านชะอำ	๕	๖,๗๓๕,๐๐๐	๒	๔,๑๐๐,๐๐๐	๒	๙,๔๗๙,๐๐๐	๓	๕,๙๘๕,๐๐๐	-	-	๑๒	๒๖,๒๙๙,๐๐๐
รวม	๕	๖,๗๓๕,๐๐๐	๒	๔,๑๐๐,๐๐๐	๒	๙,๔๗๙,๐๐๐	๓	๕,๙๘๕,๐๐๐	-	-	๑๒	๒๖,๒๙๙,๐๐๐
๒.ชุมชนบ้านใหญ่ชะอำ	๑	๓,๑๑๖,๐๐๐	-	-	-	-	-	-	-	-	๑	๓,๑๑๖,๐๐๐
รวม	๑	๓,๑๑๖,๐๐๐	-	-	-	-	-	-	-	-	๑	๓,๑๑๖,๐๐๐
๓.ชุมชนเจ้าพ่อเขาใหญ่	-	-	๑	๖,๐๐๐,๐๐๐	-	-	-	-	-	-	๑	๖,๐๐๐,๐๐๐
รวม	-	-	๑	๖,๐๐๐,๐๐๐	-	-	-	-	-	-	๑	๖,๐๐๐,๐๐๐
๔.ชุมชนบ้านพลี	-	-	-	-	-	-	-	-	-	-	-	-
รวม	-	-	-	-	-	-	-	-	-	-	-	-
๕.ชุมชนบ้านสระ	-	-	-	-	-	-	-	-	-	-	-	-
รวม	-	-	-	-	-	-	-	-	-	-	-	-
๖.ชุมชนตลาดชะอำ	-	-	-	-	๑	๑๐,๐๐๐,๐๐๐	-	-	-	-	๑	๑๐,๐๐๐,๐๐๐
รวม	-	-	-	-	-	-	-	-	-	-	-	-
๗.ชุมชนสหคาม	๑	๑๖,๕๐๐,๐๐๐	๑	๑๕,๕๐๐,๐๐๐	-	-	-	-	-	-	๒	๓๒,๐๐๐,๐๐๐
รวม	๑	๑๖,๕๐๐,๐๐๐	๑	๑๕,๕๐๐,๐๐๐	-	-	-	-	-	-	๒	๓๒,๐๐๐,๐๐๐
๘.ชุมชนทุ่งตะกาดพลี	-	-	-	-	-	-	-	-	-	-	-	-
รวม	-	-	-	-	-	-	-	-	-	-	-	-
๙.ชุมชนบ้านหนองตาพุด	๑	๒,๒๗๕,๐๐๐	-	-	๑	๘,๐๐๐,๐๐๐	๑	๙๕๐,๐๐๐	๒	๒,๕๕๐,๐๐๐	๕	๑๓,๗๗๕,๐๐๐
รวม	๑	๒,๒๗๕,๐๐๐	-	-	๑	๘,๐๐๐,๐๐๐	๑	๙๕๐,๐๐๐	๒	๒,๕๕๐,๐๐๐	๕	๑๓,๗๗๕,๐๐๐
๑๐.ชุมชนบ้านคลองเทียน	๑	๘,๐๐๐,๐๐๐	-	-	-	-	-	-	-	-	๑	๘,๐๐๐,๐๐๐
รวม	๑	๘,๐๐๐,๐๐๐	-	-	-	-	-	-	-	-	๑	๘,๐๐๐,๐๐๐
๑๑.ชุมชนสะพานหิน	-	-	-	-	๑	๒,๘๗๗,๐๐๐	-	-	-	-	๑	๒,๘๗๗,๐๐๐
รวม	-	-	-	-	๑	๒,๘๗๗,๐๐๐	-	-	-	-	๑	๒,๘๗๗,๐๐๐
๑๒.ชุมชนบ้านปากคลอง	๑	๑,๗๐๐,๐๐๐	-	-	-	-	-	-	-	-	๑	๑,๗๐๐,๐๐๐
รวม	๑	๑,๗๐๐,๐๐๐	-	-	-	-	-	-	-	-	๑	๑,๗๐๐,๐๐๐

ชุมชน	ปี ๒๕๖๖		ปี ๒๕๖๗		ปี ๒๕๖๘		ปี ๒๕๖๙		ปี ๒๕๗๐		รวม ๕ ปี	
	จำนวนโครงการ	งบประมาณ (บาท)	จำนวนโครงการ	งบประมาณ (บาท)	จำนวนโครงการ	งบประมาณ (บาท)	จำนวนโครงการ	งบประมาณ (บาท)	จำนวนโครงการ	งบประมาณ (บาท)	จำนวนโครงการ	งบประมาณ (บาท)
๑๓.ชุมชนบ้านหนองแจง	๑	๑๓๓,๐๐๐	๑	๒,๐๐๐,๐๐๐	-	-	-	-	-	-	๒	๒,๑๓๓,๐๐๐
รวม	๑	๑๓๓,๐๐๐	๑	๒,๐๐๐,๐๐๐	-	-	-	-	-	-	๒	๒,๑๓๓,๐๐๐
๑๔.ชุมชนบ่อแคมด้านเหนือ	๓	๙,๔๘๐,๐๐๐	๑	๖๐๐,๐๐๐	๑	๑๐,๖๐๐,๐๐๐	๑	๒,๐๐๐,๐๐๐	๑	๓๕๕,๐๐๐	๗	๒๓,๐๓๕,๐๐๐
รวม	๓	๙,๔๘๐,๐๐๐	๑	๖๐๐,๐๐๐	๑	๑๐,๖๐๐,๐๐๐	๑	๒,๐๐๐,๐๐๐	๑	๓๕๕,๐๐๐	๗	๒๓,๐๓๕,๐๐๐
๑๕.ชุมชนบ่อแคมด้านใต้	๓	๕๕๐,๐๐๐	-	-	๑	๑,๒๐๐,๐๐๐	๑	๑,๑๐๐,๐๐๐	๑	๖๐,๐๐๐	๖	๒,๙๑๐,๐๐๐
รวม	๓	๕๕๐,๐๐๐	-	-	๑	๑,๒๐๐,๐๐๐	๑	๑,๑๐๐,๐๐๐	๑	๖๐,๐๐๐	๖	๒,๙๑๐,๐๐๐
๑๖.ชุมชนบ่อพุทรา	-	-	-	-	-	-	-	-	-	-	-	-
รวม	-	-	-	-	-	-	-	-	-	-	-	-
๑๗.ชุมชนบางไทรย่อย	๒	๑,๒๓๐,๐๐๐	-	-	๑	๑,๑๐๐,๐๐๐	-	-	๒	๒,๑๗๐,๐๐๐	๕	๔,๕๐๐,๐๐๐
รวม	๒	๑,๒๓๐,๐๐๐	-	-	๑	๑,๑๐๐,๐๐๐	-	-	๒	๒,๑๗๐,๐๐๐	๕	๔,๕๐๐,๐๐๐
๑๘.ชุมชนเนินสุรา	๓	๕๖๕,๐๐๐	-	-	๑	๑,๓๐๐,๐๐๐	-	-	-	-	๔	๑,๘๖๕,๐๐๐
รวม	๓	๕๖๕,๐๐๐	-	-	๑	๑,๓๐๐,๐๐๐	-	-	-	-	๔	๑,๘๖๕,๐๐๐
๑๙.ชุมชนบ้านห้วยทรายเหนือ	๔	๗,๐๑๐,๐๐๐	๑	๖๒๐,๐๐๐	๑	๗๖๐,๐๐๐	๑	๔๕๐,๐๐๐	๓	๖,๖๐๐,๐๐๐	๑๐	๑๕,๔๔๐,๐๐๐
รวม	๔	๗,๐๑๐,๐๐๐	๑	๖๒๐,๐๐๐	๑	๗๖๐,๐๐๐	๑	๔๕๐,๐๐๐	๓	๖,๖๐๐,๐๐๐	๑๐	๑๕,๔๔๐,๐๐๐
๒๐.ชุมชนบ้านห้วยทรายใต้	๒	๑,๔๒๐,๐๐๐	๑	๖,๒๐๐,๐๐๐	๒	๒๕,๑๐๐,๐๐๐	๔	๕,๓๓๐,๐๐๐	๓	๘,๑๐๐,๐๐๐	๑๒	๒๓,๑๕๐,๐๐๐
รวม	๒	๑,๔๒๐,๐๐๐	๑	๖,๒๐๐,๐๐๐	๒	๒๕,๑๐๐,๐๐๐	๔	๕,๓๓๐,๐๐๐	๓	๘,๑๐๐,๐๐๐	๑๒	๒๓,๑๕๐,๐๐๐
๒๑.ชุมชนรวมใจพัฒนา	๔	๑๒,๑๕๐,๐๐๐	-	-	๑	๔๐๐,๐๐๐	๑	๑,๗๐๐,๐๐๐	๓	๖,๘๐๐,๐๐๐	๙	๒๑,๐๕๐,๐๐๐
รวม	๔	๑๒,๑๕๐,๐๐๐	-	-	๑	๔๐๐,๐๐๐	๑	๑,๗๐๐,๐๐๐	๓	๖,๘๐๐,๐๐๐	๙	๒๑,๐๕๐,๐๐๐
๒๒.ชุมชนหนองคาง	๔	๑๐,๐๕๐,๐๐๐	๑	๖,๕๐๐,๐๐๐	๕	๑๐,๕๐๐,๐๐๐	๖	๔,๕๘๒,๐๐๐	๘	๙,๕๒๐,๐๐๐	๒๔	๔๑,๑๕๒,๐๐๐
รวม	๔	๑๐,๐๕๐,๐๐๐	๑	๖,๕๐๐,๐๐๐	๕	๑๐,๕๐๐,๐๐๐	๖	๔,๕๘๒,๐๐๐	๘	๙,๕๒๐,๐๐๐	๒๔	๔๑,๑๕๒,๐๐๐
๒๓.ชุมชนห้วยจิก	๑	๑,๖๙๐,๐๐๐	-	-	-	-	-	-	-	-	๑	๑,๖๙๐,๐๐๐
รวม	๑	๑,๖๙๐,๐๐๐	-	-	-	-	-	-	-	-	๑	๑,๖๙๐,๐๐๐
๒๔.ชุมชนชัยมงคล	๑	๔๕๐,๐๐๐	-	-	-	-	-	-	-	-	๑	๔๕๐,๐๐๐
รวม	๑	๔๕๐,๐๐๐	-	-	-	-	-	-	-	-	๑	๔๕๐,๐๐๐
๒๕.ชุมชนสามพระยาสันติสุข	๒	๓,๓๐๐,๐๐๐	๑	๑,๐๐๐,๐๐๐	๑	๑,๕๐๐,๐๐๐	๑	๒๑,๐๐๐,๐๐๐	-	-	๕	๒๖,๘๐๐,๐๐๐
รวม	๒	๓,๓๐๐,๐๐๐	๑	๑,๐๐๐,๐๐๐	๑	๑,๕๐๐,๐๐๐	๑	๒๑,๐๐๐,๐๐๐	-	-	๕	๒๖,๘๐๐,๐๐๐

ชุมชน	ปี ๒๕๖๖		ปี ๒๕๖๗		ปี ๒๕๖๘		ปี ๒๕๖๙		ปี ๒๕๗๐		รวม ๕ ปี	
	จำนวนโครงการ	งบประมาณ (บาท)	จำนวนโครงการ	งบประมาณ (บาท)	จำนวนโครงการ	งบประมาณ (บาท)	จำนวนโครงการ	งบประมาณ (บาท)	จำนวนโครงการ	งบประมาณ (บาท)	จำนวนโครงการ	งบประมาณ (บาท)
๒๖.ชุมชนค่ายพระรามหก	-	-	-	-	-	-	-	-	-	-	-	-
รวม	-	-	-	-	-	-	-	-	-	-	-	-
๒๗.ชุมชนค่ายนเรศวร	-	-	-	-	-	-	-	-	-	-	-	-
รวม	-	-	-	-	-	-	-	-	-	-	-	-
รวมทั้งหมด	๔๐	๘๖,๓๕๔,๐๐๐	๑๐	๔๒,๕๒๐,๐๐๐	๑๙	๕๙,๕๑๖,๐๐๐	๑๙	๔๓,๐๙๗,๐๐๐	๒๓	๓๖,๑๕๕,๐๐๐	๑๑๑	๒๖๗,๙๔๒,๐๐๐

รายละเอียดโครงการพัฒนา
ทบทวนแผนพัฒนาท้องถิ่น ฉบับที่ ๒ (พ.ศ.๒๕๖๖-๒๕๗๐) ครั้งที่ ๑/๒๕๖๕
เทศบาลเมืองชะอำ

ยุทธศาสตร์ชาติ ๒๐ ปี ยุทธศาสตร์ที่ ๒ ยุทธศาสตร์ชาติด้านการสร้างความสามารถในการแข่งขัน
 แผนพัฒนาเศรษฐกิจและสังคมแห่งชาติ ฉบับที่ ๑๓ หมายความว่า ๘ ไทยมีพื้นที่และเมืองอัจฉริยะที่น่าอยู่ ปลอดภัย เติบโตได้อย่างยั่งยืน
 Sustainable Development Goals: SDGs เป้าหมายที่ ๙ สร้างโครงสร้างพื้นฐานที่มีความทนทาน ส่งเสริมการพัฒนาอุตสาหกรรมที่ครอบคลุมและยั่งยืนและส่งเสริมนวัตกรรม
 ยุทธศาสตร์จังหวัดที่ ๑ การพัฒนาเศรษฐกิจแบบครบวงจร จากฐานการค้า การลงทุน การบริการ การท่องเที่ยว และการเกษตร สู่ความมั่นคงยั่งยืน ด้วยนวัตกรรมและเทคโนโลยี
 ยุทธศาสตร์การพัฒนาของ อปท.ในเขตจังหวัด ยุทธศาสตร์ที่ ๑ การพัฒนาด้านโครงสร้างพื้นฐาน

๑ ยุทธศาสตร์การพัฒนาด้านโครงสร้างพื้นฐาน

๑.๑ กลยุทธ์ที่ ๑.๑ พัฒนา ปรับปรุง และบำรุงรักษา ถนน สะพาน ทางเท้า ท่อระบายน้ำ ฯลฯ

(๑) แผนงานอุตสาหกรรมและโยธา

ที่	โครงการ	วัตถุประสงค์	เป้าหมาย (ผลผลิตของโครงการ)	งบประมาณและที่มา					ตัวชี้วัด (KPI)	ผลลัพธ์ที่คาดว่าจะได้รับ	หน่วยงาน รับผิดชอบหลัก
				๒๕๖๖ (บาท)	๒๕๖๗ (บาท)	๒๕๖๘ (บาท)	๒๕๖๙ (บาท)	๒๕๗๐ (บาท)			
๑	ค่าชดเชยสัญญาแบบปรับราคาได้ (ค่าK) (ค่าก่อสร้างสิ่งสาธารณูปโภคและสาธารณูปการ)	- เพื่อปรับราคาค่าจ้าง ผู้ว่าจ้างและผู้รับจ้างตกลงกันให้ใช้สัญญาปรับราคาได้ การนำสูตร Escalation Factor (K) ตามมติ คณะรัฐมนตรี เมื่อ วันที่ ๒๒ ส.ค.๒๕๓๒ เรื่องการพิจารณาช่วยเหลือผู้ประกอบการอาชีพงานก่อสร้าง	- การนำสูตร Escalation Factor (K) มาใช้คำนวณราคาค่างานที่เปลี่ยนแปลงไป	๑๐๐,๐๐๐	๑๐๐,๐๐๐	๑๐๐,๐๐๐	๑๐๐,๐๐๐	๑๐๐,๐๐๐	ปีละ ๑๐๐,๐๐๐	- ได้ดำเนินการตามมติ คณะรัฐมนตรี เมื่อ วันที่ ๒๒ ส.ค. ๒๕๓๒ เรื่องการพิจารณาช่วยเหลือผู้ประกอบการอาชีพงานก่อสร้าง ตามหนังสือสำนักเลขาธิการ คณะรัฐมนตรี ที่ นร ๐๒๐๓/ว ๑๐๙ ลงวันที่๒๔ส.ค.๒๕๓๒	สำนักช่าง
๒	โครงการก่อสร้างถนนคอนกรีตเสริมเหล็กบ้านนายเยื่อ เนียมทอง	- เพื่อให้ประชาชนได้ใช้ถนนที่มีมาตรฐานได้รับความสะดวกในการ	- ก่อสร้างถนน คอนกรีตเสริมเหล็ก ผิวจราจร กว้าง ๔.๐๐ ม. ยาว ๙๔	-	-	๓๒๐,๐๐๐	-	-	ก่อสร้างถนน ๑ เส้น	- ประชาชนได้ใช้ถนนที่มีมาตรฐานได้รับความสะดวกในการ	สำนักช่าง

(ชุมชนหัวบ้านชะอำ)	สัญญาไปมา	ม.							สัญญาไปมา	
--------------------	-----------	----	--	--	--	--	--	--	-----------	--

- ๓๘ -

ที่	โครงการ	วัตถุประสงค์	เป้าหมาย (ผลผลิตของโครงการ)	งบประมาณและที่มา					ตัวชี้วัด (KPI)	ผลลัพธ์ที่คาดว่าจะได้รับ	หน่วยงาน รับผิดชอบ หลัก
				๒๕๖๖ (บาท)	๒๕๖๗ (บาท)	๒๕๖๘ (บาท)	๒๕๖๙ (บาท)	๒๕๗๐ (บาท)			
๓	โครงการก่อสร้างถนนคอนกรีตเสริมเหล็ก ถนนต้นเทียนแยกบ้านนางกัลยา (ชุมชนหัวบ้านชะอำ)	- เพื่อให้ประชาชนได้ใช้ถนนที่มีมาตรฐานได้รับความสะดวกในการสัญจรไปมา	- ก่อสร้างถนน คอนกรีตเสริมเหล็ก ผิวจราจร กว้าง ๔.๐๐ ม. ยาว ๒๕๐ ม.	-	-	-	๗๕๐,๐๐๐	-	ก่อสร้างถนน ๑ เส้น	- ประชาชนได้ใช้ถนนที่มีมาตรฐานได้รับความสะดวกในการสัญจรไปมา	สำนักช่าง
๔	โครงการก่อสร้างถนนแอสฟัลท์ติกคอนกรีตสระอ่าง-ถนนทุ่งหมาจิ้งจอก (ชุมชนบ้านใหญ่ชะอำ)	- เพื่อให้ประชาชนได้ใช้ถนนที่มีมาตรฐานได้รับความสะดวกในการสัญจรไปมา	- ก่อสร้างถนน แอสฟัลท์ติกคอนกรีต กว้าง ๖.๐๐ เมตร ยาว ๑,๘๕๐ เมตร	๘,๐๐๐,๐๐๐	-	-	-	-	ก่อสร้างถนน ๑ เส้น	- ประชาชนได้ใช้ถนนที่มีมาตรฐานได้รับความสะดวกในการสัญจรไปมา	สำนักช่าง
๕	โครงการก่อสร้างถนนแอสฟัลท์ติกคอนกรีตสระอ่าง-ถนนบ่อตาลักษ์ (ชุมชนบ้านใหญ่ชะอำ)	- เพื่อให้ประชาชนได้ใช้ถนนที่มีมาตรฐานได้รับความสะดวกในการสัญจรไปมา	- ก่อสร้างถนน แอสฟัลท์ติกคอนกรีต กว้าง ๔.๐๐-๖.๐๐ เมตร ยาว ๒,๒๘๕ เมตร	-	๙,๕๐๐,๐๐๐	-	-	-	ก่อสร้างถนน ๑ เส้น	- ประชาชนได้ใช้ถนนที่มีมาตรฐานได้รับความสะดวกในการสัญจรไปมา	สำนักช่าง
๖	โครงการก่อสร้างถนนแอสฟัลท์ติกคอนกรีตทางเข้าอีโคแคมป์ (ชุมชนบ้านหนองตาพต)	- เพื่อให้ประชาชนได้ใช้ถนนที่มีมาตรฐานได้รับความสะดวกในการสัญจรไปมา	- ก่อสร้างถนนแอสฟัลท์ติกคอนกรีต กว้าง ๕.๐๐ ม. ยาว ๔๘๒.๐๐ ม.	๑,๙๕๐,๐๐๐	-	-	-	-	ก่อสร้างถนน ๑ เส้น	- ประชาชนได้ใช้ถนนที่มีมาตรฐานได้รับความสะดวกในการสัญจรไปมา	สำนักช่าง
๗	โครงการก่อสร้างท่อระบายน้ำถนนหนองตาพต ๓ (ชุมชนบ้านหนองตาพต)	- เพื่อการระบายน้ำเป็นไปอย่างมีประสิทธิภาพ	- ก่อสร้างท่อระบายน้ำเส้นผ่าศูนย์กลาง ๐.๐๔ ฟุต ๒ ข้าง ความยาว ๑๑๐.๐๐ ม.	-	-	-	๗๙๐,๐๐๐	-	ท่อระบายน้ำ ๑ แห่ง	- การระบายน้ำเป็นไปอย่างมีประสิทธิภาพ	สำนักช่าง
๘	โครงการก่อสร้างถนนคอนกรีตเสริมเหล็กพร้อมท่อระบายน้ำหลังไปรษณีย์ชั่วคราว(หลังเอตีส) (ชุมชนสหคาม)	- เพื่อให้ประชาชนได้ใช้ถนนที่มีมาตรฐานได้รับความสะดวกในการสัญจรไปมาและการระบายน้ำเป็นไปอย่างมีประสิทธิภาพ	- ก่อสร้างถนนคอนกรีตเสริมเหล็ก กว้าง ๖.๐๐ เมตร ยาว ๑๖๓.๐๐ เมตร พร้อมท่อระบายน้ำ	-	๑,๓๐๐,๐๐๐	-	-	-	ก่อสร้างถนนพร้อมท่อ ๑ เส้น	- ประชาชนได้ใช้ถนนที่มีมาตรฐานได้รับความสะดวกในการสัญจรไปมา และการระบายน้ำเป็นไปอย่างมีประสิทธิภาพ	สำนักช่าง

ที่	โครงการ	วัตถุประสงค์	เป้าหมาย (ผลผลิตของโครงการ)	งบประมาณและที่มา					ตัวชี้วัด (KPI)	ผลลัพธ์ที่คาดว่าจะได้รับ	หน่วยงาน รับผิดชอบ หลัก
				๒๕๖๖ (บาท)	๒๕๖๗ (บาท)	๒๕๖๘ (บาท)	๒๕๖๙ (บาท)	๒๕๗๐ (บาท)			
๙	โครงการปรับปรุงถนน นราธิปตั้งแต่สี่แยกชะอำ ถึงแยกถนนร่วมจิตต์ (ชุมชนสหคาม)	- เพื่อให้ประชาชนได้ใช้ ถนนที่มีมาตรฐานได้รับ ความสะดวกในการ สัญจรไปมา	- โสฬสแอสฟัลท์ติก คอนกรีตเดม(Milling) ซูดลิกเฉลี่ย ๕.๐๐ เซนติเมตร เพื่อปรับระดับ แล้วทำการปูผิวจราจร แอสฟัลท์ติกคอนกรีต ใหม่ ผิวจราจรแอสฟัลท์ ติกคอนกรีตกว้าง ๘.๓๐-๑๐.๕๐ เมตร ยาว ๑,๓๐๓.๐๐ เมตร พร้อมตีเส้นแบ่งช่อง จราจร	๖,๐๐๐,๐๐๐	-	-	-	-	ก่อสร้าง ถนน ๑ เส้น	- ประชาชนได้ใช้ถนน ที่มีมาตรฐานได้รับ ความสะดวกในการ สัญจรไปมา	สำนักช่าง
๑๐	โครงการก่อสร้างท่อ ระบายน้ำถนนคลองเทียน คอสะพานด้านทิศใต้ (ชุมชนบ้านคลองเทียน)	- เพื่อการระบายน้ำ เป็นไปอย่างมี ประสิทธิภาพ	- ก่อสร้างท่อระบายน้ำ ขนาด Ø ๐.๖๐ เมตร ความยาว ๑๒๔.๐๐ เมตร	๓๖๐,๐๐๐	-	-	-	-	ก่อสร้าง ท่อ ๑ แห่ง	- การระบายน้ำเป็นไป อย่างมีประสิทธิภาพ	สำนักช่าง
๑๑	โครงการก่อสร้างถนน คอนกรีตเสริมเหล็ก ข้าง บ้านนายวิชัย ซ่ออบเชย (ชุมชนบ้านคลองเทียน)	- เพื่อให้ประชาชนได้ใช้ ถนนที่มีมาตรฐานได้รับ ความสะดวกในการ สัญจรไปมา	- ก่อสร้างถนนคอนกรีต เสริมเหล็ก ผิวจราจรกว้าง ๕.๐๐ เมตร ความยาว ๕๒.๐๐ เมตร	๑๖๕,๐๐๐	-	-	-	-	ก่อสร้าง ถนน ๑ เส้น	- ประชาชนได้ใช้ ถนนที่มีมาตรฐาน ได้รับความสะดวกใน การสัญจรไปมา	สำนักช่าง
๑๒	โครงการก่อสร้างถนน คอนกรีตเสริมเหล็กพร้อม ท่อระบายน้ำถนนจุมพฏ พงษ์ เชื่อมถนนหนองแจง (ชุมชนบ้านหนองแจง)	- เพื่อให้ประชาชนได้ใช้ ถนนที่มีมาตรฐานได้รับ ความสะดวกในการ สัญจรไปมาและการ ระบายน้ำเป็นไปอย่างมี ประสิทธิภาพ	- ก่อสร้างถนนคอนกรีต เสริมเหล็ก ผิวจราจร รวมรางวิวกว้าง ๖.๐๐ เมตร ยาวรวม ๑,๓๕๑.๐๐ เมตร พร้อมท่อระบายน้ำ ขนาด Ø ๐.๖๐ เมตร และ ๐.๘๐ เมตร	๑๙,๐๐๐,๐๐๐	-	-	-	-	ก่อสร้าง ถนนพร้อม ท่อ ๑ เส้น	- ประชาชนได้ใช้ถนน ที่มีมาตรฐานได้รับ ความสะดวกในการ สัญจรไปมา และการ ระบายน้ำเป็นไป อย่างมีประสิทธิภาพ	สำนักช่าง

ที่	โครงการ	วัตถุประสงค์	เป้าหมาย (ผลผลิตของโครงการ)	งบประมาณและที่มา					ตัวชี้วัด (KPI)	ผลลัพธ์ที่คาดว่าจะได้รับ	หน่วยงาน รับผิดชอบ หลัก
				๒๕๖๖ (บาท)	๒๕๖๗ (บาท)	๒๕๖๘ (บาท)	๒๕๖๙ (บาท)	๒๕๗๐ (บาท)			
๑๓	โครงการก่อสร้างปรับปรุงถนนแอสฟัลต์ติกคอนกรีตถนนร่วมจิตต์จากถนนจุมพฏพงษ์ถึงสุดหาดชะอำ (ชุมชนบ้านหนองแจง)	- เพื่อให้ประชาชนได้ใช้ถนนที่มีมาตรฐานได้รับความสะดวกในการสัญจรไปมาและการระบายน้ำเป็นไปอย่างมีประสิทธิภาพ	- ก่อสร้างถนนแอสฟัลต์ติกคอนกรีต ผิวจราจรกว้าง ๘.๐๐ เมตร โดยวิธี Pavement In-Place Recycling พร้อมวางท่อระบายน้ำขนาด Ø ๐.๖๐ เมตร และทางเท้าความยาว ๒๔๒.๐๐ เมตร	๒,๗๐๐,๐๐๐	-	-	-	-	ก่อสร้างถนนพร้อมท่อ ๑ เส้น	- ประชาชนได้ใช้ถนนที่มีมาตรฐานได้รับความสะดวกในการสัญจรไปมา และการระบายน้ำเป็นไปอย่างมีประสิทธิภาพ	สำนักช่าง
๑๔	โครงการก่อสร้างปรับปรุงระบบระบายน้ำถนนร่วมจิตต์ช่วงโรงแรมรายา รีสอร์ทถึงถนนหนองแจง (ชุมชนบ้านหนองแจง)	- เพื่อให้การระบายน้ำเป็นไปอย่างมีประสิทธิภาพ	- ก่อสร้างท่อระบายน้ำขนาด Ø ๐.๖๐ เมตร พร้อมทางเท้าและทางเข้าออก ความยาว ๗๕๓.๐๐ เมตร	๔,๒๐๐,๐๐๐	-	-	-	-	ก่อสร้างท่อระบายน้ำ ๑ เส้น	- การระบายน้ำเป็นไปอย่างมีประสิทธิภาพ	สำนักช่าง
๑๕	โครงการก่อสร้างถนนคอนกรีตเสริมเหล็กบ้านนายอำพร พูลลาภ - บ้านนายสมนึก เนียมทอง (ชุมชนบ่อแหมด้านเหนือ)	- เพื่อให้ประชาชนได้ใช้ถนนที่มีมาตรฐานได้รับความสะดวกในการสัญจรไปมา	- ก่อสร้างถนนคอนกรีตเสริมเหล็ก กว้าง ๔.๐๐ ม. ยาว ๕๒ เมตร	-	-	-	๑๘๐,๐๐๐	-	ก่อสร้างถนน ๑ เส้น	- ประชาชนได้ใช้ถนนที่มีมาตรฐานได้รับความสะดวกในการสัญจรไปมา	สำนักช่าง
๑๖	โครงการก่อสร้างถนนลูกรังถนนต้นมะสังข์เชื่อมโค้งยายซี (ชุมชนบ่อแหมด้านเหนือ)	- เพื่อให้ประชาชนได้ใช้ถนนที่มีมาตรฐานได้รับความสะดวกในการสัญจรไปมา	- ก่อสร้างถนนลูกรัง กว้าง ๔.๐๐ ม. ยาว ๓๕๐.๐๐ ม.	-	-	-	-	๒๕๐,๐๐๐	ก่อสร้างถนน ๑ เส้น	- ประชาชนได้ใช้ถนนที่มีมาตรฐานได้รับความสะดวกในการสัญจรไปมา	สำนักช่าง

ที่	โครงการ	วัตถุประสงค์	เป้าหมาย (ผลผลิตของโครงการ)	งบประมาณและที่มา					ตัวชี้วัด (KPI)	ผลลัพธ์ที่คาดว่าจะได้รับ	หน่วยงาน รับผิดชอบ หลัก
				๒๕๖๖ (บาท)	๒๕๖๗ (บาท)	๒๕๖๘ (บาท)	๒๕๖๙ (บาท)	๒๕๗๐ (บาท)			
๑๗	โครงการก่อสร้างถนนคอนกรีตเสริมเหล็ก พร้อมท่อระบายน้ำถนนต้นมะสังข์ ๗ (ชุมชนบ้านบ่อแหมด้านเหนือ)	- เพื่อให้ประชาชนได้ใช้ถนนที่มีมาตรฐานได้รับความสะดวกในการสัญจรไปมาและการระบายน้ำเป็นไปอย่างมีประสิทธิภาพ	- ก่อสร้างถนนคอนกรีตเสริมเหล็ก ผิวจราจรรวมรางวี กว้าง ๔.๕๐ เมตร ความยาว ๗๕.๐๐ เมตร พร้อมท่อระบายน้ำขนาด Ø ๐.๔๐ เมตร	๕๓๐,๐๐๐	-	-	-	-	ก่อสร้างถนนพร้อมท่อ ๑ เส้น	- ประชาชนได้ใช้ถนนที่มีมาตรฐานได้รับความสะดวกในการสัญจรไปมาและการระบายน้ำเป็นไปอย่างมีประสิทธิภาพ	สำนักช่าง
๑๘	โครงการก่อสร้างปรับปรุงถนนคอนกรีตเสริมเหล็ก พร้อมบล็อกระบายน้ำ ถนนเกาะกะล่อม (ชุมชนบ้านบ่อแหมด้านเหนือ)	- เพื่อให้ประชาชนได้ใช้ถนนที่มีมาตรฐานได้รับความสะดวกในการสัญจรไปมาและการระบายน้ำเป็นไปอย่างมีประสิทธิภาพ	- ก่อสร้างถนนคอนกรีตเสริมเหล็ก ผิวจราจรรวมรางวี กว้าง ๖.๐๐ เมตร พร้อมระบระบายน้ำ บล็อกลอดเหลี่ยมขนาด ๑.๒๐x๑.๒๐ เมตร ความยาว ๔๖๘.๐๐ เมตร	๗,๖๐๐,๐๐๐					ถนน ค.ส.ล. ๑ เส้น	- ประชาชนได้ใช้ถนนที่มีมาตรฐานได้รับความสะดวกในการสัญจรไปมา	สำนักช่าง
๑๙	โครงการก่อสร้างปรับปรุงถนนคอนกรีตเสริมเหล็ก พร้อมบล็อกระบายน้ำ ถนนต้นมะสังข์ (ชุมชนบ้านบ่อแหมด้านเหนือ)	- เพื่อให้ประชาชนได้ใช้ถนนที่มีมาตรฐานได้รับความสะดวกในการสัญจรไปมาและการระบายน้ำเป็นไปอย่างมีประสิทธิภาพ	- ก่อสร้างถนนคอนกรีตเสริมเหล็ก ผิวจราจรรวมรางวี กว้าง ๑๐.๐๐ เมตร พร้อมระบระบายน้ำ บล็อกลอดเหลี่ยมขนาด ๑.๒๐x๑.๒๐ เมตร ความยาว ๑,๑๕๘.๐๐ เมตร	๑๙,๓๐๐,๐๐๐					ถนน ค.ส.ล. ๑ เส้น	- ประชาชนได้ใช้ถนนที่มีมาตรฐานได้รับความสะดวกในการสัญจรไปมา	สำนักช่าง
๒๐	โครงการก่อสร้างถนนคอนกรีตเสริมเหล็ก ถนนชลประทาน(บ่อแหม) ๕/๒ ซอยวาสนา เกิดสว่าง (ชุมชนบ่อแหมด้านใต้)	- เพื่อให้ประชาชนได้ใช้ถนนที่มีมาตรฐานได้รับความสะดวกในการสัญจรไปมา	- ก่อสร้างถนนคอนกรีตเสริมเหล็ก กว้าง ๓.๐๐ เมตร ยาว ๑๖๐.๐๐ เมตร	๓๕๐,๐๐๐	-	-	-	-	ก่อสร้างถนน ๑ เส้น	- ประชาชนได้ใช้ถนนที่มีมาตรฐานได้รับความสะดวกในการสัญจรไปมา	สำนักช่าง

ที่	โครงการ	วัตถุประสงค์	เป้าหมาย	งบประมาณและที่มา	ตัวชี้วัด	ผลลัพธ์ที่คาดว่าจะได้รับ	หน่วยงาน
-----	---------	--------------	----------	------------------	-----------	--------------------------	----------

				๒๕๖๖ (บาท)	๒๕๖๗ (บาท)	๒๕๖๘ (บาท)	๒๕๖๙ (บาท)	๒๕๗๐ (บาท)			
๒๑	โครงการก่อสร้างถนนคอนกรีตเสริมเหล็กซอยบ้านพักครูโรงเรียนเทศบาล ๒ บ้านนายศิริ สระแก้ว (ชุมชนบางไทรย่อย)	- เพื่อให้ประชาชนได้ใช้ถนนที่มีมาตรฐานได้รับความสะดวกในการสัญจรไปมา	- ก่อสร้างถนนคอนกรีตเสริมเหล็ก กว้าง ๓.๕๐ เมตร ยาว ๕๐.๐๐ เมตร	-	๑๔๐,๐๐๐	-	-	-	ก่อสร้างถนน ๑ เส้น	- ประชาชนได้ใช้ถนนที่มีมาตรฐานได้รับความสะดวกในการสัญจรไปมา	สำนักช่าง
๒๒	โครงการก่อสร้างถนนคอนกรีตเสริมเหล็ก พร้อมท่อระบายน้ำ บ้านนางวาสนา มิตรดี (ชุมชนบางไทรย่อย)	- เพื่อให้ประชาชนได้ใช้ถนนที่มีมาตรฐานได้รับความสะดวกในการสัญจรไปมาและการระบายน้ำเป็นไปอย่างมีประสิทธิภาพ	- ก่อสร้างถนนคอนกรีตเสริมเหล็ก ผิวจราจรรวมรางวิ กว้าง ๔.๐๐ เมตร ความยาว ๔๔.๐๐ เมตร พร้อมท่อระบายน้ำขนาด Ø ๐.๖๐ เมตร	๔๐๐,๐๐๐	-	-	-	-	ก่อสร้างถนนพร้อมท่อ ๑ เส้น	- ประชาชนได้ใช้ถนนที่มีมาตรฐานได้รับความสะดวกในการสัญจรไปมาและการระบายน้ำเป็นไปอย่างมีประสิทธิภาพ	สำนักช่าง
๒๓	โครงการก่อสร้างถนนแอสฟัลต์ติกคอนกรีตทางเข้าโนโวเทล (ชุมชนบางไทรย่อย)	- เพื่อให้ประชาชนได้ใช้ถนนที่มีมาตรฐานได้รับความสะดวกในการสัญจรไปมา	- ก่อสร้างถนนแอสฟัลต์ติกคอนกรีต ผิวจราจร กว้าง ๑๐.๐๐-๑๒.๐๐ ม. ยาว ๗๔๐.๐๐ ม.	-	๓,๘๓๐,๐๐๐	-	-	-	ก่อสร้างถนน ๑ เส้น	- ประชาชนได้ใช้ถนนที่มีมาตรฐานได้รับความสะดวกในการสัญจรไปมา	สำนักการช่าง
๒๔	โครงการก่อสร้างถนนพร้อมท่อระบายน้ำถนนเลียบกำแพงค่ายพระรามหก แยกซ้าย (ชุมชนเนินสุรา)	- เพื่อให้ประชาชนได้ใช้ถนนที่มีมาตรฐานได้รับความสะดวกในการสัญจรไปมาและการระบายน้ำเป็นไปอย่างมีประสิทธิภาพ	- ก่อสร้างถนนคอนกรีตเสริมเหล็กพร้อมท่อระบายน้ำขนาด Ø๐.๖๐ เมตร กว้าง ๕.๕๐ เมตร ยาว ๒๒๐.๐๐ เมตร	๑,๖๐๐,๐๐๐	-	-	-	-	ก่อสร้างถนนพร้อมท่อ ๑ เส้น	- ประชาชนได้ใช้ถนนที่มีมาตรฐานได้รับความสะดวกในการสัญจรไปมา และการระบายน้ำเป็นไปอย่างมีประสิทธิภาพ	สำนักช่าง
๒๕	โครงการก่อสร้างถนนคอนกรีตเสริมเหล็ก หมู่บ้านหนองโพธิ์ ถนนบ้านนายสมใจ น้อย สะอาด (ชุมชนบ้านห้วยทรายเหนือ)	- เพื่อให้ประชาชนได้ใช้ถนนที่มีมาตรฐานได้รับความสะดวกในการสัญจรไปมา	- ก่อสร้างถนนคอนกรีตเสริมเหล็ก กว้าง ๕.๐๐ เมตร ยาว ๗๕.๐๐ เมตร	-	-	๒๖๕,๐๐๐	-	-	ก่อสร้างถนน ๑ เส้น	- ประชาชนได้ใช้ถนนที่มีมาตรฐานได้รับความสะดวกในการสัญจรไปมา	สำนักช่าง

ที่	โครงการ	วัตถุประสงค์	เป้าหมาย	งบประมาณและที่มา	ตัวชี้วัด	ผลลัพธ์ที่คาดหวัง	หน่วยงาน
-----	---------	--------------	----------	------------------	-----------	-------------------	----------

			(ผลผลิตของโครงการ)	๒๕๖๖ (บาท)	๒๕๖๗ (บาท)	๒๕๖๘ (บาท)	๒๕๖๙ (บาท)	๒๕๗๐ (บาท)	(KPI)	จะได้รับ	รับผิดชอบ หลัก
๒๖	โครงการก่อสร้างถนนแอสฟัลต์ติกคอนกรีต ถนนหนองจิ้งจกถึงถนนลาดยางหนองคาง ซอย ๑ (ชุมชนบ้านห้วยทรายเหนือ)	- เพื่อให้ประชาชนได้ใช้ถนนที่มีมาตรฐานได้รับความสะดวกในการสัญจรไปมา	- ก่อสร้างถนนแอสฟัลต์ติกคอนกรีต กว้าง ๖.๐๐ เมตร ยาว ๙๒๐ เมตร	-	-	๓,๖๐๐,๐๐๐	-	-	ก่อสร้างถนน ๑ เส้น	- ประชาชนได้ใช้ถนนที่มีมาตรฐานได้รับความสะดวกในการสัญจรไปมา	สำนักช่าง
๒๗	โครงการก่อสร้างถนนแอสฟัลต์ติกคอนกรีต ถนนขมิ้นเวศน์เชื่อมถนนหนองคาง ๒ (ชุมชนบ้านห้วยทรายเหนือ)	- เพื่อให้ประชาชนได้ใช้ถนนที่มีมาตรฐานได้รับความสะดวกในการสัญจรไปมา	- ก่อสร้างถนนแอสฟัลต์ติกคอนกรีต ผิวจราจร กว้าง ๖.๐๐ เมตร ความยาว ๖๓๕.๐๐ เมตร	๒,๔๒๐,๐๐๐	-	-	-	-	ก่อสร้างถนน ๑ เส้น	- ประชาชนได้ใช้ถนนที่มีมาตรฐานได้รับความสะดวกในการสัญจรไปมา	สำนักช่าง
๒๘	โครงการก่อสร้างถนนคอนกรีตเสริมเหล็กถนนรวมใจพัฒนา ๑๒ เชื่อมรวมใจพัฒนา ๑๘ (ชุมชนรวมใจพัฒนา)	- เพื่อให้ประชาชนได้ใช้ถนนที่มีมาตรฐานได้รับความสะดวกในการสัญจรไปมา	- ก่อสร้างถนนแอสฟัลต์ติกคอนกรีต กว้าง ๔.๐๐-๖.๐๐ เมตร ยาว ๓๕๐ เมตร	-	-	-	-	๑,๒๐๐,๐๐๐	ก่อสร้างถนน ๑ เส้น	- ประชาชนได้ใช้ถนนที่มีมาตรฐานได้รับความสะดวกในการสัญจรไปมา	สำนักช่าง
๒๙	โครงการก่อสร้างถนนคอนกรีตเสริมเหล็กบ้านนายชื่น ถึงถนนจอมพล ๑๐ (ชุมชนบ้านห้วยทรายใต้)	- เพื่อให้ประชาชนได้ใช้ถนนที่มีมาตรฐานได้รับความสะดวกในการสัญจรไปมา	- ก่อสร้างถนนคอนกรีตเสริมเหล็ก ผิวจราจร กว้าง ๔.๐๐ เมตร ยาว ๑๙๕.๐๐ เมตร	๗๑๐,๐๐๐	-	-	-	-	ก่อสร้างถนน ๑ เส้น	- ประชาชนได้ใช้ถนนที่มีมาตรฐานได้รับความสะดวกในการสัญจรไปมา	สำนักช่าง
๓๐	โครงการก่อสร้างถนนคอนกรีตเสริมเหล็กบ้านโมทนาพระคุณ (ข้างร้านฮิม) (ชุมชนบ้านห้วยทรายใต้)	- เพื่อให้ประชาชนได้ใช้ถนนที่มีมาตรฐานได้รับความสะดวกในการสัญจรไปมา	- ก่อสร้างถนนคอนกรีตเสริมเหล็ก ผิวจราจร กว้าง ๔.๐๐ เมตร ยาว ๑๑๐.๐๐ เมตร	๔๕๐,๐๐๐	-	-	-	-	ก่อสร้างถนน ๑ เส้น	- ประชาชนได้ใช้ถนนที่มีมาตรฐานได้รับความสะดวกในการสัญจรไปมา	สำนักช่าง
๓๑	โครงการก่อสร้างถนนคอนกรีตเสริมเหล็ก ถนนหนองเหียงเชื่อมหนองตะกวดแยกขวา (ชุมชนหนองคาง)	- เพื่อให้ประชาชนได้ใช้ถนนที่มีมาตรฐานได้รับความสะดวกในการสัญจรไปมา	- ก่อสร้างถนนคอนกรีตเสริมเหล็ก ผิวจราจรกว้าง ๔.๐๐ เมตร ความยาว ๒๑๗.๐๐ เมตร	๖๘๕,๐๐๐	-	-	-	-	ก่อสร้างถนน ๑ เส้น	- ประชาชนได้ใช้ถนนที่มีมาตรฐานได้รับความสะดวกในการสัญจรไปมา	สำนักช่าง

ที่	โครงการ	วัตถุประสงค์	เป้าหมาย (ผลผลิตของโครงการ)	งบประมาณและที่มา					ตัวชี้วัด (KPI)	ผลลัพธ์ที่คาดว่าจะได้รับ	หน่วยงานรับผิดชอบ
				๒๕๖๖	๒๕๖๗	๒๕๖๘	๒๕๖๙	๒๕๗๐			

				(บาท)	(บาท)	(บาท)	(บาท)	(บาท)			หลัก
๓๒	โครงการก่อสร้างปรับปรุงถนนนิตินธร ๒ (ชุมชนตลาดชะอำ)	- เพื่อให้ประชาชนได้ใช้ถนนที่มีมาตรฐานได้รับความสะดวกในการสัญจรไปมา	- ก่อสร้างถนนคอนกรีตเสริมเหล็ก ผิวจราจรกว้าง ๔.๗๐-๗.๒๐ เมตร พร้อมท่อระบายน้ำขนาด Ø ๐.๖๐ เมตร และ Ø ๐.๘๐ เมตร และก่อสร้างทางเท้า ความยาวรวม ๗๓๒.๐๐ เมตร	-	๑๔,๕๐๐,๐๐๐	-	-	-	ก่อสร้างถนน ๑ เส้น	- ประชาชนได้ใช้ถนนที่มีมาตรฐานได้รับความสะดวกในการสัญจรไปมา	สำนักช่าง
รวม	๓๒ โครงการ	-	-	๖๗,๔๒๐,๐๐๐	๒๙,๓๗๐,๐๐๐	๔,๒๘๕,๐๐๐	๑,๘๒๐,๐๐๐	๑,๕๕๐,๐๐๐	-	-	-

๑.๒ กลยุทธ์ที่ ๑.๒ พัฒนาแหล่งน้ำ และระบบประปา

(๑) แผนงานการพาณิชย์

ที่	โครงการ	วัตถุประสงค์	เป้าหมาย (ผลผลิตของโครงการ)	งบประมาณและที่มา					ตัวชี้วัด (KPI)	ผลลัพธ์ที่คาดว่าจะได้รับ	หน่วยงานรับผิดชอบหลัก
				๒๕๖๖ (บาท)	๒๕๖๗ (บาท)	๒๕๖๘ (บาท)	๒๕๖๙ (บาท)	๒๕๗๐ (บาท)			
๑	โครงการวางท่อเมนประปาขยายเขตการให้บริการจากสะพานสามพระยา – สุดปลายเมนโรงเรียน ท.๙ บ้านสามพระยา	- เพื่อให้ประชาชนมีน้ำประปาที่ได้มาตรฐานอุปโภคบริโภคอย่างเพียงพอ	- ก่อสร้างวางท่อเมน HDPE ขนาด ๖” PN ๑๐” ระยะทาง ๔,๐๐๐ เมตร พร้อมติดตั้งชุดดับเพลิง จำนวน ๑ ชุด	๔,๐๐๐,๐๐๐	-	-	-	-	วางท่อเมนประปา ๑ แห่ง	- ประชาชนมีน้ำประปาที่ได้มาตรฐานอุปโภคบริโภคอย่างเพียงพอ	กองการประปา
รวม	๑ โครงการ	-	-	๔,๐๐๐,๐๐๐	-	-	-	-	-	-	-

๑.๓ กลยุทธ์ที่ ๑.๓ ขยายเขตบริการไฟฟ้าให้ทั่วถึง พร้อมไฟฟ้าสาธารณะ

(๑) แผนงานเคหะและชุมชน

ที่	โครงการ	วัตถุประสงค์	เป้าหมาย	งบประมาณและที่มา	ตัวชี้วัด	ผลลัพธ์ที่คาดว่าจะ	หน่วยงาน
-----	---------	--------------	----------	------------------	-----------	--------------------	----------

				๒๕๖๖ (บาท)	๒๕๖๗ (บาท)	๒๕๖๘ (บาท)	๒๕๖๙ (บาท)	๒๕๗๐ (บาท)			
๑	เงินอุดหนุนการดำเนินการขยายเขตไฟฟ้าในเขตเทศบาลเมืองชะอำ	- เพื่อเงินอุดหนุนการดำเนินการขยายเขตไฟฟ้าในเขตเทศบาลเมืองชะอำ	- เงินอุดหนุนการดำเนินการขยายเขตไฟฟ้ากับการไฟฟ้าส่วนภูมิภาคอำเภอชะอำ กรณีเป็นการกิจเฉพาะของรัฐวิสาหกิจซึ่งเทศบาลไม่สามารถดำเนินการตามอำนาจหน้าที่ได้	๒๐,๐๐๐	๒๐,๐๐๐	๒๐,๐๐๐	๒๐,๐๐๐	๒๐,๐๐๐	อุดหนุนการไฟฟ้าป้อน ๒๐,๐๐๐ บาท	- ประชาชนมีไฟฟ้าใช้เพื่อที่อยู่อาศัยเกิดความสว่าง บริเวณถนนที่ได้ขยายเขต - ประชาชนสามารถสัญจรไป-มาอย่างปลอดภัย	สำนักช่าง
รวม	๑ โครงการ	-	-	๒๐,๐๐๐	๒๐,๐๐๐	๒๐,๐๐๐	๒๐,๐๐๐	๒๐,๐๐๐	-	-	-

๑.๔ กลยุทธ์ที่ ๑.๔ จัดทำผังเมืองรวม และผังเมืองเฉพาะ

(๑) แผนงานอุตสาหกรรมและโยธา

ที่	โครงการ	วัตถุประสงค์	เป้าหมาย (ผลผลิตของโครงการ)	งบประมาณและที่มา					ตัวชี้วัด (KPI)	ผลลัพธ์ที่คาดว่าจะได้รับ	หน่วยงานรับผิดชอบหลัก
				๒๕๖๖ (บาท)	๒๕๖๗ (บาท)	๒๕๖๘ (บาท)	๒๕๖๙ (บาท)	๒๕๗๐ (บาท)			
๑	โครงการวางและจัดทำผังเมืองรวมเมืองชะอำ จังหวัดเพชรบุรี (ระยะที่ ๓)	- เพื่อวางและจัดทำผังเมืองรวมเมืองชะอำ (ปรับปรุง ครั้งที่ ๒) ให้สอดคล้องกับบทบาทศักยภาพสถานการณ์การพัฒนาพื้นที่นโยบายและแผนงานโครงการ การพัฒนาพื้นที่ ที่เปลี่ยนแปลงไป	- จ้างที่ปรึกษาในการดำเนินงานโครงการระยะที่ ๓ ต่อเนื่องจากระยะที่ ๒ เดิม โดยวางและจัดทำผังเมืองรวมเมืองรวมเมืองชะอำ จังหวัดเพชรบุรี มีพื้นที่วางผังประมาณ ๑๑๘ ตารางกิโลเมตร ครอบคลุมเขตเทศบาลเมืองชะอำและพื้นที่ระยะขนาน ๕๐๐เมตร กับพื้นที่ชายฝั่งอ่าวไทย	๓,๘๐๐,๐๐๐	-	-	-	-	เทศบาลเมืองชะอำมีผังเมืองรวมเมืองชะอำประกาศใช้ตามมาตรา ๒๒ แห่ง พ.ร.บ.การผังเมือง พ.ศ.๒๕๖๒	- ให้เทศบาลเมืองชะอำมีผังเมืองรวมเมืองชะอำประกาศบังคับใช้ตามมาตรา ๒๒ แห่งพระราชบัญญัติการผังเมือง พ.ศ.๒๕๖๒ รองรับการพัฒนาพื้นที่ในอนาคตอีก ๒๐ ปีข้างหน้า	สำนักช่าง
รวม	๑ โครงการ	-	-	๓,๘๐๐,๐๐๐	-	-	-	-	-	-	-

ยุทธศาสตร์ชาติ ๒๐ ปี ยุทธศาสตร์ที่ ๓ ยุทธศาสตร์การพัฒนาและเสริมสร้างศักยภาพคน

แผนพัฒนาเศรษฐกิจและสังคมแห่งชาติ ฉบับที่ ๑๓ หมายเหตุที่ ๙ ไทยมีความยากจนข้ามรุ่นลดลง และคนไทยทุกคนมีความคุ้มครองทางสังคมที่เพียงพอเหมาะสม

Sustainable Development Goals: SDGs เป้าหมายที่ ๓ การมีสุขภาพและความเป็นอยู่ที่ดี

ยุทธศาสตร์จังหวัดที่ ๒ การเสริมสร้างความมั่นคง ความสงบเรียบร้อย ด้วยต้นทุนทางสังคม ประชาชนพึ่งตนเองได้อย่างยั่งยืน ด้วยศาสตร์พระราชา

ยุทธศาสตร์การพัฒนาของ อปท.ในเขตจังหวัด ยุทธศาสตร์ที่ ๒ ยุทธศาสตร์การพัฒนาด้านการส่งเสริมคุณภาพชีวิต

ยุทธศาสตร์ที่ ๒ ยุทธศาสตร์การส่งเสริมการศึกษา และพัฒนาคุณภาพชีวิต

๒.๑ กลยุทธ์ที่ ๒.๑ การพัฒนาและส่งเสริมสวัสดิการสังคม

(๑) แผนงานสังคมสงเคราะห์

ที่	โครงการ	วัตถุประสงค์	เป้าหมาย (ผลผลิตของโครงการ)	งบประมาณและที่มา					ตัวชี้วัด (KPI)	ผลลัพธ์ที่คาดว่าจะได้รับ	หน่วยงาน รับผิดชอบหลัก
				๒๕๖๖ (บาท)	๒๕๖๗ (บาท)	๒๕๖๘ (บาท)	๒๕๖๙ (บาท)	๒๕๗๐ (บาท)			
๑	โครงการเทศบาลเคลื่อนที่	- เพื่ออำนวยความสะดวกในการให้บริการด้านต่างๆ แก่ประชาชนทั่วถึงทุกชุมชน และลดภาระค่าใช้จ่ายให้แก่ประชาชน	- ออกให้บริการแก่ประชาชนในเขตเทศบาลเมืองชะอำ จำนวน ๒๗ ชุมชน	๑๐,๐๐๐	๑๐,๐๐๐	๑๐,๐๐๐	๑๐,๐๐๐	๑๐,๐๐๐	๒๗ ชุมชนได้รับการบริการต่างๆ ของเทศบาลเทศบาลเมืองชะอำอย่างทั่วถึง	- ประชาชนได้รับความสะดวกในการให้บริการด้านต่างๆ และลดภาระค่าใช้จ่าย	กองสวัสดิการสังคม
๒	โครงการฝึกอบรมเพิ่มศักยภาพคณะกรรมการชุมชน	- เพื่อสร้างความรู้ความเข้าใจในบทบาทหน้าที่และเพิ่มพูนความรู้ความเข้าใจให้กับคณะกรรมการชุมชน - เพื่อเสริมสร้างความสามัคคีระหว่างคณะกรรมการชุมชนทั้งภายในนอกชุมชน	- จัดการฝึกอบรมให้กับคณะกรรมการชุมชนภายในเขตเทศบาล จำนวน ๒๗ ชุมชน - จัดดูงานเพื่อเพิ่มพูนความรู้และประสบการณ์ให้แก่คณะกรรมการชุมชน	๑,๐๐๐,๐๐๐	๑,๐๐๐,๐๐๐	๑,๐๐๐,๐๐๐	๑,๐๐๐,๐๐๐	๑,๐๐๐,๐๐๐	จัดอบรมและดูงาน ๒๗ ชุมชนได้ประสบการณ์ใหม่ในการบริหารงานชุมชน	- คณะกรรมการชุมชน เข้าใจในบทบาทหน้าที่ และเพิ่มพูนความรู้ความเข้าใจ	กองสวัสดิการสังคม

ที่	โครงการ	วัตถุประสงค์	เป้าหมาย (ผลผลิตของโครงการ)	งบประมาณและที่มา					ตัวชี้วัด (KPI)	ผลลัพธ์ที่คาดว่าจะได้รับ	หน่วยงาน รับผิดชอบ หลัก
				๒๕๖๖ (บาท)	๒๕๖๗ (บาท)	๒๕๖๘ (บาท)	๒๕๖๙ (บาท)	๒๕๗๐ (บาท)			
๓	โครงการฝึกอบรมและส่งเสริมพัฒนาวิสาหกิจชุมชนในเขตเทศบาลเมืองชะอำ	<ul style="list-style-type: none"> - เพื่อส่งเสริมการจัดตั้งวิสาหกิจชุมชนในเขตเทศบาล - เพื่อพัฒนาวิสาหกิจชุมชนที่จัดตั้งเดิมให้บริหารจัดการดีขึ้น - เพื่อส่งเสริมการสร้างเครือข่ายวิสาหกิจชุมชนในเขตเทศบาลและนอกเขตเทศบาล 	<ul style="list-style-type: none"> - จัดอบรมพัฒนาความรู้ให้กับวิสาหกิจชุมชนเดิม - จัดตั้งเครือข่ายวิสาหกิจชุมชน ตำบลชะอำ - จัดอบรมพัฒนาความรู้ให้กับวิสาหกิจชุมชนใหม่-เก่า - สนับสนุนและพัฒนาศักยภาพของวิสาหกิจชุมชน - สนับสนุนให้กลุ่มแม่บ้านจดทะเบียนวิสาหกิจชุมชน 	๕๐,๐๐๐	๕๐,๐๐๐	๕๐,๐๐๐	๕๐,๐๐๐	๕๐,๐๐๐	กลุ่มวิสาหกิจ จำนวน ๓ กลุ่มได้รับการพัฒนา กลุ่ม	<ul style="list-style-type: none"> - มีวิสาหกิจชุมชนที่ได้มาตรฐาน - มีการปฏิบัติงานของกลุ่มในการผลิตและบริการเป็นระบบ - มีเครือข่ายวิสาหกิจชุมชน ตำบลชะอำ 	กอง สวัสดิการ สังคม
๔	โครงการฝึกอบรมและส่งเสริมอาชีพประชาชนในเขตเทศบาลเมืองชะอำ	<ul style="list-style-type: none"> - เพื่อส่งเสริมและสนับสนุนให้ประชาชนและกลุ่มแม่บ้านได้มีอาชีพเสริมเพิ่มรายได้และเพิ่มผลผลิตให้กับครอบครัวเพิ่มมากขึ้น 	<ul style="list-style-type: none"> - จัดอบรมอาชีพแก่ประชาชน และกลุ่มแม่บ้านในเขตเทศบาลเมืองชะอำ 	๑๐๐,๐๐๐	๑๐๐,๐๐๐	๑๐๐,๐๐๐	๑๐๐,๐๐๐	๑๐๐,๐๐๐	๑. สามารถจัดฝึกอบรมเสร็จสิ้นตามโครงการทั้ง ๒๗ ชุมชน ๒. ประชาชนมีความรู้ความสารถที่ได้รับจากการอบรมนำไปประกอบอาชีพและใช้ในชีวิตประจำวันได้	<ul style="list-style-type: none"> - ประชาชนและกลุ่มแม่บ้านมีกลุ่มอาชีพที่เข้มแข็ง รู้จักวิธีการใช้เวลาให้เกิดประโยชน์และเป็นการเพิ่มรายได้ให้กับครอบครัว 	กอง สวัสดิการ สังคม

ที่	โครงการ	วัตถุประสงค์	เป้าหมาย (ผลผลิตของโครงการ)	งบประมาณและที่มา					ตัวชี้วัด (KPI)	ผลลัพธ์ที่คาดว่าจะได้รับ	หน่วยงาน รับผิดชอบ หลัก
				๒๕๖๖ (บาท)	๒๕๖๗ (บาท)	๒๕๖๘ (บาท)	๒๕๖๙ (บาท)	๒๕๗๐ (บาท)			
๕	โครงการฝึกอบรมพัฒนาศักยภาพกลุ่มสตรีเทศบาลเมืองชะอำ	- เพื่อฝึกอบรมจัดกลุ่มสตรี เทศบาลเมืองชะอำ เสริมสร้างความรู้ความเข้าใจ ในบทบาทหน้าที่เพิ่มพูนความรู้ความสามารถในการพัฒนาตนเองและองค์กรสตรีในชุมชนและเทศบาลเมืองชะอำได้	- จัดตั้งกลุ่มสตรีเทศบาลเมืองชะอำ ๑ กลุ่ม -จัดอบรมและศึกษาดูงานให้ความรู้แก่สมาชิกกลุ่มสตรีเทศบาลเมืองชะอำ - จัดกิจกรรมส่งเสริมมีส่วนร่วมของกลุ่มสตรีต่อกิจกรรมสาธารณะประโยชน์ทั้งภายในและภายนอกเขตเทศบาลเมืองชะอำ	๔๐๐,๐๐๐	๔๐๐,๐๐๐	๔๐๐,๐๐๐	๔๐๐,๐๐๐	๔๐๐,๐๐๐	จัดตั้งกลุ่มสตรี ๑ กลุ่ม และจัดกิจกรรมสาธารณะประโยชน์	- เทศบาลเมืองชะอำมีกลุ่มสตรีที่เข้มแข็งและมีส่วนร่วมในการพัฒนาเทศบาลเมืองชะอำ ๑ กลุ่ม - สมาชิกกลุ่มสตรีมีความรู้ความเข้าใจต่อบทบาทหน้าที่ของตนเองชุมชน - สมาชิกกลุ่มสตรีมีโอกาสเข้าร่วมกิจกรรมที่เป็นประโยชน์ต่อส่วนร่วมได้	กองสวัสดิการสังคม
๖	โครงการฝึกอบรมและพัฒนาศักยภาพคนพิการและผู้ดูแลคนพิการเทศบาลเมืองชะอำ	- เพื่อจัดอบรมให้ความรู้ด้านสิทธิประโยชน์และการดูแลสุขภาพของผู้พิการและผู้ดูแล	- จัดอบรมให้กับคนพิการและผู้ดูแล	๒๐,๐๐๐	๒๐,๐๐๐	๒๐,๐๐๐	๒๐,๐๐๐	๒๐,๐๐๐	ผู้พิการและผู้ดูแลคนพิการรู้และเข้าถึงสิทธิ์คนพิการตามกฎหมายเพิ่มขึ้น ๘๕% จากจำนวนคนพิการทำให้ได้รับเบี้ยยังชีพ	- คนพิการและผู้ดูแลรู้ถึงสิทธิประโยชน์ที่พึงได้รับและการดูแลสุขภาพสามารถนำไปใช้ให้เกิดประโยชน์ในการดำรงชีพ	กองสวัสดิการสังคม

ที่	โครงการ	วัตถุประสงค์	เป้าหมาย (ผลผลิตของโครงการ)	งบประมาณและที่มา					ตัวชี้วัด (KPI)	ผลลัพธ์ที่คาดว่าจะได้รับ	หน่วยงาน รับผิดชอบ หลัก
				๒๕๖๖ (บาท)	๒๕๖๗ (บาท)	๒๕๖๘ (บาท)	๒๕๖๙ (บาท)	๒๕๗๐ (บาท)			
๗	โครงการฝึกอบรมและส่งเสริมพัฒนาคุณภาพชีวิตผู้สูงอายุ	<ul style="list-style-type: none"> - เพื่อพัฒนาตนเอง และการมีส่วนร่วมในการทำกิจกรรม การรวมกลุ่มในลักษณะเครือข่าย - เพื่อพัฒนาศักยภาพและความสามารถในการบริหารจัดการกลุ่ม - เพื่อสนับสนุนให้ผู้สูงอายุมีคุณภาพชีวิตที่ดีขึ้น - เพื่อส่งเสริมศักยภาพผู้สูงอายุในการถ่ายทอดภูมิปัญญาโดยการฝึกอบรมและทัศนศึกษาดูงาน 	<ul style="list-style-type: none"> - จัดตั้งชมรมผู้สูงอายุให้ครอบคลุมทั้ง ๒๗ ชุมชนและจัดตั้งเครือข่ายผู้สูงอายุเทศบาลเมืองชะอำ - จัดอบรมให้ความรู้ด้านสันทนการสุขภาพและการพัฒนาคุณภาพชีวิต 	๒๐,๐๐๐	๒๐,๐๐๐	๒๐,๐๐๐	๒๐,๐๐๐	๒๐,๐๐๐	ผู้สูงอายุในเขตเทศบาลเข้าร่วมอบรมและศึกษาดูงานส่งเสริมและพัฒนาคุณภาพชีวิตผู้สูงอายุ จำนวน ๑,๕๐๐ คน	<ul style="list-style-type: none"> -ผู้สูงอายุในเขตเทศบาลได้รับการดูแลเอาใจใส่ด้วยดีทั้งทางครอบครัวจากหน่วยงานราชการ -ผู้สูงอายุมีสุขภาพจิตที่ดีและมีสุขภาพร่างกายแข็งแรงยิ่งขึ้น และสามารถเพิ่มศักยภาพให้กับตัวเอง 	กองสวัสดิการสังคม
๘	โครงการฝึกอบรมและส่งเสริมสนับสนุนศูนย์พัฒนาครอบครัวประจำชุมชน	<ul style="list-style-type: none"> - เพื่อให้ชุมชนมีศูนย์ร่วมในการพัฒนาสถาบันครอบครัวที่บริหารจัดการโดยชุมชน - เพื่อสร้างโอกาสให้ชุมชนได้เรียนรู้ มีส่วนร่วมในการพัฒนาสถาบันครอบครัวอันจะนำไปสู่ความเข้มแข็งของชุมชน 	<ul style="list-style-type: none"> - จัดตั้งศูนย์พัฒนาครอบครัวทุกชุมชนในเขตเทศบาลเมืองชะอำ จำนวน ๒๗ ชุมชน 	๑๐,๐๐๐	๑๐,๐๐๐	๑๐,๐๐๐	๑๐,๐๐๐	๑๐,๐๐๐	ครอบครัวในชุมชนเข้าร่วมกิจกรรมกับศูนย์พัฒนาครอบครัวเพิ่มขึ้น ๑๐% จากยอดผู้เข้าร่วมกิจกรรมในปีที่ผ่านมา	<ul style="list-style-type: none"> - สามารถแก้ไขปัญหาลังคมได้อย่างยั่งยืน - สถาบันครอบครัวเข้มแข็ง 	กองสวัสดิการสังคม

ที่	โครงการ	วัตถุประสงค์	เป้าหมาย (ผลผลิตของโครงการ)	งบประมาณและที่มา					ตัวชี้วัด (KPI)	ผลลัพธ์ที่คาดว่าจะได้รับ	หน่วยงาน รับผิดชอบ หลัก
				๒๕๖๖ (บาท)	๒๕๖๗ (บาท)	๒๕๖๘ (บาท)	๒๕๖๙ (บาท)	๒๕๗๐ (บาท)			
๙	โครงการส่งเสริมและสนับสนุนการจัดระเบียบชุมชน	-เพื่อส่งเสริมและสนับสนุนให้ชุมชนในเขตเทศบาลเป็นระเบียบเรียบร้อย -เพื่อเป็นแบบอย่างให้กับชุมชนอื่น -เพื่อคัดเลือกชุมชนพัฒนาดีเด่น	-จัดกิจกรรมจัดระเบียบชุมชน จำนวน ๓ ชุมชน -จัดกิจกรรมประกวดชุมชนพัฒนาดีเด่น ๑. ด้านความเป็นระเบียบเรียบร้อย ๒. ด้านการมีส่วนร่วมภายในชุมชนและเทศบาล ๓. ด้านการรักษาสิ่งแวดล้อม ๔. ด้านการริเริ่มสร้างสรรคในการพัฒนาชุมชนรูปแบบใหม่ ๕. ด้านส่งเสริมวัฒนธรรมประเพณีท้องถิ่น	๕๐,๐๐๐	๕๐,๐๐๐	๕๐,๐๐๐	๕๐,๐๐๐	๕๐,๐๐๐	- ๒๗ ชุมชนได้รับการจัดระเบียบความเรียบร้อยของสิ่งแวดล้อมภายในชุมชนมีความสวยงาม -ชุมชนผ่านเกณฑ์การประกวดชุมชนพัฒนาดีเด่นอย่างน้อย ๒๐ ชุมชน	-ชุมชนในเขตเทศบาลได้จัดระเบียบเกิดความสวยงามต่อผู้พบเห็น -ชุมชนได้ร่วมกันพัฒนาชุมชนของตนเองให้ผ่านเกณฑ์การประกวด	กองสวัสดิการสังคม
๑๐	โครงการพัฒนาศักยภาพนักจัดการชุมชน	-เพื่อพัฒนาศักยภาพผู้นำชุมชนให้มีความรู้ในการบริหารจัดการชุมชนให้ผู้นำชุมชนมีภาวะผู้นำมีคุณธรรมจริยธรรมในการบริหารจัดการชุมชน	-จัดการประชุมเชิงปฏิบัติการให้กับผู้นำชุมชน -การพัฒนาศักยภาพผู้นำชุมชนหลักสูตรผู้นำการเปลี่ยนแปลง -สร้างภาคีเครือข่ายการมีส่วนร่วมชุมชน	๓๐,๐๐๐	๓๐,๐๐๐	๓๐,๐๐๐	๓๐,๐๐๐	๓๐,๐๐๐	- ตัวแทนของชุมชนได้รับการพัฒนาความรู้ความสามารถในการบริหารจัดการชุมชนจากหน่วยงานภายนอกชุมชนละ ๒ คน จำนวน ๕๔ คน	-ผู้นำชุมชนมีภาวะผู้นำ มีคุณธรรมจริยธรรม มีองค์ความรู้ สามารถเป็นแกนนำในการบริหารจัดการชุมชน และสามารถร่วมกันแก้ไขปัญหาของชุมชนได้	กองสวัสดิการสังคม

ที่	โครงการ	วัตถุประสงค์	เป้าหมาย (ผลผลิตของโครงการ)	งบประมาณและที่มา					ตัวชี้วัด (KPI)	ผลลัพธ์ที่คาดว่าจะได้รับ	หน่วยงาน รับผิดชอบ หลัก
				๒๕๖๖ (บาท)	๒๕๖๗ (บาท)	๒๕๖๘ (บาท)	๒๕๖๙ (บาท)	๒๕๗๐ (บาท)			
๑๑	โครงการฝึกอบรมและ ศึกษาดูงานคณะกรรมการ เครือข่ายกองทุนสวัสดิการ ชุมชน เทศบาลเมืองชะอำ	<ul style="list-style-type: none"> - เพื่อให้คณะกรรมการมีความรู้ความสามารถในการบริหารเครือข่ายกองทุนฯ ได้อย่างมีประสิทธิภาพและประสิทธิผล - สมาชิกกองทุนมีความเชื่อมั่นในการบริหารงานของคณะกรรมการเครือข่ายฯ 	- จัดฝึกอบรมให้ความรู้และศึกษาดูงานแก่สมาชิกกองทุน ๑ ครั้ง จำนวน ๑๑ กองทุนย่อย	๓๐๐,๐๐๐	๓๐๐,๐๐๐	๓๐๐,๐๐๐	๓๐๐,๐๐๐	๓๐๐,๐๐๐	คณะกรรมการเครือข่ายกองทุนสวัสดิการชุมชนบริหารไม่ให้เกิดความผิดพลาด ๙๘% คณะกรรมการเครือข่ายกองทุนสวัสดิการชุมชนสามารถขยายทุนสวัสดิการเพิ่มขึ้น ๕% จากยอดสมาชิกทั้งหมด	<ul style="list-style-type: none"> - สมาชิกกองทุนมีความรู้ความเข้าใจเกี่ยวกับกองทุนฯ เพิ่มขึ้น - มีการขยายผลจำนวนสมาชิกของกองทุนเพิ่มมากขึ้น - ประชาชนสามารถรวมกลุ่มกันบริการจัดการกองทุนได้อย่างมีประสิทธิภาพ 	กองสวัสดิการสังคม

ที่	โครงการ	วัตถุประสงค์	เป้าหมาย (ผลผลิตของโครงการ)	งบประมาณและที่มา					ตัวชี้วัด (KPI)	ผลลัพธ์ที่คาดว่าจะได้รับ	หน่วยงาน รับผิดชอบ หลัก
				๒๕๖๖ (บาท)	๒๕๖๗ (บาท)	๒๕๖๘ (บาท)	๒๕๖๙ (บาท)	๒๕๗๐ (บาท)			
๑๒	โครงการจัดตลาดรองรับ สินค้าชุมชนและผลผลิต ด้านการเกษตรประจำ ตำบลชะอำ	- เพื่อส่งเสริมและ สนับสนุนด้านการตลาด ให้กับสินค้าชุมชนของ กลุ่มอาชีพและกลุ่ม เกษตรกร	- จัดหาตลาดรองรับ ผลิตผลทางการเกษตร และสินค้าชุมชนในเขต เทศบาล จำนวน ๑ แห่ง	๓๐,๐๐๐	๓๐,๐๐๐	๓๐,๐๐๐	๓๐,๐๐๐	๓๐,๐๐๐	- กลุ่มแม่ บ้าน กลุ่ม เกษตรกร มี ตลาดหน้า สินค้าชุมชน ๑ แห่ง	- ประชาชนที่มี อาชีพทางการ เกษตรมีตลาดรองรับ ผลิตผลทางการ เกษตร -ประชาชนมีรายได้ เพิ่มขึ้น	กอง สวัสดิการ สังคม
๑๓	โครงการฝึกอบรมและ ศึกษาดูงานกรรมการศูนย์ พัฒนาคุณภาพชีวิตและ ส่งเสริมอาชีพผู้สูงอายุ เทศบาลเมืองชะอำ	- เพื่อจัดอบรมให้ความรู้ ด้านการดำเนินงาน ศูนย์ฯ - เพื่อรองรับการเติบโตสู่ สังคมผู้สูงอายุ	- จัดอบรม ให้กรรมการ ศูนย์ฯ - จัดศึกษาดูงานศูนย์	๒๐๐,๐๐๐	๒๐๐,๐๐๐	๒๐๐,๐๐๐	๒๐๐,๐๐๐	๒๐๐,๐๐๐	คณะกรรมการ การศูนย์ พัฒนา คุณภาพชีวิต และส่งเสริม อาชีพผู้สูงอายุ เทศบาลเมือง ชะอำสามารถ บริหารจัดการ ศูนย์ฯให้มี ประสิทธิภาพ เพิ่มขึ้น ๘๐%	- คณะกรรมการรู้ ถึงบทบาทหน้าที่ และเพิ่มพูนความรู้ ความเข้าใจ ในการ เข้าสู่สังคมผู้สูงอายุ	กอง สวัสดิการ สังคม

ที่	โครงการ	วัตถุประสงค์	เป้าหมาย (ผลผลิตของโครงการ)	งบประมาณและที่มา					ตัวชี้วัด (KPI)	ผลลัพธ์ที่คาดว่าจะได้รับ	หน่วยงาน รับผิดชอบ หลัก
				๒๕๖๖ (บาท)	๒๕๖๗ (บาท)	๒๕๖๘ (บาท)	๒๕๖๙ (บาท)	๒๕๗๐ (บาท)			
๑๔	โครงการสำรวจข้อมูลพื้นฐานชุมชนในเขตเทศบาลชะอำ	<ul style="list-style-type: none"> - เพื่อส่งเสริมให้ประชาชนในชุมชนมีส่วนร่วมในการพัฒนาชุมชนของตนเอง โดยผ่านกระบวนการจัดเก็บข้อมูลพื้นฐาน(เขตเมือง) - เพื่อให้ประชาชนในชุมชนและเทศบาลได้รับทราบสภาพความเป็นอยู่ของชุมชนว่าบรรลุตามเกณฑ์ข้อมูลพื้นฐานหรือไม่ - เพื่อใช้ข้อมูลพื้นฐาน(เขตเมือง) เป็นแนวทางในการคัดเลือกโครงการต่างๆ ของเทศบาลเมืองชะอำให้สอดคล้องกับสภาพปัญหาที่แท้จริงของชุมชน 	<ul style="list-style-type: none"> - จัดอบรมผู้จัดเก็บข้อมูลพื้นฐาน จำนวน ๑ ครั้ง - จัดเก็บข้อมูลพื้นฐานชุมชนในเขตเทศบาลเมืองชะอำ จำนวน ๒๗ ชุมชน ประมาณ ๘,๐๐๐ครัวเรือน 	๒๐,๐๐๐	๒๐,๐๐๐	๒๐,๐๐๐	๒๐,๐๐๐	๒๐,๐๐๐	<ul style="list-style-type: none"> - จัดเก็บข้อมูลบันทึกข้อมูลพื้นฐานของเทศบาลเมืองชะอำจำนวน ๘,๐๐๐ ครัวเรือน 	<ul style="list-style-type: none"> -ทราบข้อมูลพื้นฐานของประชาชนในเขตเทศบาลเมืองชะอำนำไปใช้การพัฒนาชุมชนในท้องถิ่นต่อไป 	กองสวัสดิการสังคม

ที่	โครงการ	วัตถุประสงค์	เป้าหมาย (ผลผลิตของโครงการ)	งบประมาณและที่มา					ตัวชี้วัด (KPI)	ผลลัพธ์ที่คาดว่าจะได้รับ	หน่วยงาน รับผิดชอบ หลัก
				๒๕๖๖ (บาท)	๒๕๖๗ (บาท)	๒๕๖๘ (บาท)	๒๕๖๙ (บาท)	๒๕๗๐ (บาท)			
๑๕	โครงการขับเคลื่อน ปรัชญาเศรษฐกิจพอเพียง เทศบาลเมืองชะอำ	- จัดอบรมให้ความรู้ด้าน เศรษฐกิจพอเพียง แก่ ประชาชนในเขต เทศบาลเมืองชะอำ	- จัดอบรม - จัดศึกษาดูงานด้านการ น้อมนำปรัชญา เศรษฐกิจพอเพียงมา ปรับใช้	๒๐๐,๐๐๐	๒๐๐,๐๐๐	๒๐๐,๐๐๐	๒๐๐,๐๐๐	๒๐๐,๐๐๐	๒๗ ชุมชน	- กลุ่มแม่บ้าน - กลุ่มเกษตรกร - กลุ่มประมง - ประชาชนในเขต เทศบาลเมืองชะอำ มีความรู้ ความ เข้าใจ และสามารถ น้อมนำ แนวความคิดตาม พระราชดำรัส เศรษฐกิจพอเพียง มาใช้ให้เกิด ประโยชน์ ต่อไป	กอง สวัสดิการ สังคม
๑๖	โครงการประชุม คณะกรรมการชุมชน	- เพื่อเป็นสื่อกลาง ระหว่างชุมชนและ เทศบาล	- จัดประชุมคณะกรรมการ การชุมชน จำนวน ๒๗ ชุมชน	๓๐,๐๐๐	๓๐,๐๐๐	๓๐,๐๐๐	๓๐,๐๐๐	๓๐,๐๐๐	คณะกรรมการ การชุมชน ได้รับทราบ ข้อมูลข่าว สารจาก เทศบาลอย่าง รวดเร็วและ เสนอปัญหา ให้ได้รับการ แก้ไขปัญหา	- ชุมชนและ เทศบาลร่วมกัน แลกเปลี่ยนความ คิดเห็นและปัญหา	กอง สวัสดิการ สังคม

ที่	โครงการ	วัตถุประสงค์	เป้าหมาย (ผลผลิตของโครงการ)	งบประมาณและที่มา					ตัวชี้วัด (KPI)	ผลลัพธ์ที่คาดว่าจะได้รับ	หน่วยงาน รับผิดชอบ หลัก
				๒๕๖๖ (บาท)	๒๕๖๗ (บาท)	๒๕๖๘ (บาท)	๒๕๖๙ (บาท)	๒๕๗๐ (บาท)			
๑๗	โครงการส่งเสริมการขึ้น ทะเบียน OTOP	-เพื่อส่งเสริมและ สนับสนุนกลุ่มอาชีพใน ชุมชน จดทะเบียนสินค้า ของชุมชน	-จัดตั้งและส่งเสริมการ จดทะเบียน OTOP ชุมชน จำนวน ๖ กลุ่ม	๓๐,๐๐๐	๓๐,๐๐๐	๓๐,๐๐๐	๓๐,๐๐๐	๓๐,๐๐๐	- สินค้า ของกลุ่ม แม่บ้าน ได้รับการ คัดสรร และขึ้น ทะเบียน OTOP	-กลุ่มอาชีพในชุมชน ได้รับมาตรฐานและ ขึ้นทะเบียน OTOP ได้สามารถเพิ่ม รายได้ให้แก่กลุ่ม	กอง สวัสดิการ สังคม
๑๘	โครงการปรับปรุง ซ่อมแซมป้ายชื่อชุมชน	-เพื่อซ่อมแซมป้ายชุมชน ที่ชำรุดให้มีความ สวยงาม	-ปรับปรุงซ่อมแซมป้าย ชื่อชุมชนในเขตเทศบาล เมืองชะอำจำนวน ๑๐ ป้าย	๕๐,๐๐๐	๕๐,๐๐๐	๕๐,๐๐๐	๕๐,๐๐๐	๕๐,๐๐๐	- ป้าย ชุมชนได้รับ การซ่อม แซมจำนวน ๕ ป้าย	-ป้ายชื่อชุมชนคง สภาพการใช้งานได้ ตามปกติและ สวยงาม	กอง สวัสดิการ สังคม
๑๙	อุดหนุนชุมชนในเขต เทศบาล	-เพื่อสนับสนุนการทำ กิจกรรมต่าง ๆ ของ ชุมชน	-สนับสนุนการดำเนิน งานหรือการจัดกิจกรรม ต่าง ๆ ของชุมชนในเขต เทศบาล จำนวน ๒๗ ชุมชน	๗๐๐,๐๐๐	๗๐๐,๐๐๐	๗๐๐,๐๐๐	๗๐๐,๐๐๐	๗๐๐,๐๐๐	- ชุมชน ได้รับ งบประมา ณในการ ส่งเสริม การมีส่วน ร่วมของ ชุมชนครบ ทั้ง ๒๗ ชุมชนฯละ ๓๐,๐๐๐ บาท	-ชุมชนในเขต เทศบาลมีความ เข้มแข็ง	กอง สวัสดิการ สังคม

ที่	โครงการ	วัตถุประสงค์	เป้าหมาย (ผลผลิตของโครงการ)	งบประมาณและที่มา					ตัวชี้วัด (KPI)	ผลลัพธ์ที่คาดว่าจะได้รับ	หน่วยงาน รับผิดชอบ หลัก
				๒๕๖๖ (บาท)	๒๕๖๗ (บาท)	๒๕๖๘ (บาท)	๒๕๖๙ (บาท)	๒๕๗๐ (บาท)			
๒๐	อุดหนุนศูนย์การศึกษา ศาสนาอิสลาม	- เพื่อให้การสนับสนุน งบประมาณในการ บริหารจัดการศูนย์ การศึกษาศาสนาอิสลาม	- สนับสนุนการดำเนิน กิจกรรมด้านการศึกษา ของมัสยิด	๓๐,๐๐๐	๓๐,๐๐๐	๓๐,๐๐๐	๓๐,๐๐๐	๓๐,๐๐๐	- ประชาชน มุสลิมได้รับ การส่งเสริม ให้มีการจัด การศึกษา ศาสนา อิสลาม อย่างทั่วถึง มากกว่า ๒๐๐ คน	- ประชาชนที่นับถือ ศาสนาอิสลามใน เขตเทศบาลมีศูนย์ การศึกษาศาสนา	กอง สวัสดิการ สังคม
๒๑	อุดหนุนธนาคารปูม้าบาง ไทรย้อย	- เพื่อปลูกจิตสำนึกไว้ กับกลุ่มประมงเรือปูใน การอนุรักษ์ปูม้าและ พันธุ์สัตว์ทะเลได้ - เพื่อเพิ่มปริมาณลูกปู ม้าในทะเลชะอำ - เพื่อสร้างรายได้ให้กับ กลุ่ม - เพื่อส่งเสริม กระบวนการมีส่วนร่วม ของประชาชนในชุมชน	- ปรับปรุงสถานที่ อนุบาลปูม้า - จัดอบรมให้สมาชิกไว้มี ความรู้ความเข้าใจ เกี่ยวกับการจัดตั้ง ธนาคารปูม้า - มีปริมาณปูม้าเพิ่มขึ้น ๑๐ % - จัดตั้งธนาคารเพื่อรับ ซื้อ แม่ปู จำนวน ๑ กองทุน - ซ่อมแซมสถานที่ อนุบาลปูม้า	๒๐,๐๐๐	๒๐,๐๐๐	๒๐,๐๐๐	๒๐,๐๐๐	๒๐,๐๐๐	(๑) มี ปริมาณลูก ปูม้าใน ทะเลชะอำ เพิ่มมากทุก ปี (๒) ชาวประมง เรือปูมีรายได้ เพิ่มขึ้น	- มีปริมาณปูม้า เพิ่มขึ้นในทะเล ชะอำ ประมาณ ๑๐ % - ประชาชนได้ ตระหนักถึงคุณค่า ของทรัพยากรสัตว์ น้ำ ทั้งสามารถใช้ ประโยชน์ได้อย่าง ยั่งยืน	กอง สวัสดิการ สังคม

ที่	โครงการ	วัตถุประสงค์	เป้าหมาย (ผลผลิตของโครงการ)	งบประมาณและที่มา					ตัวชี้วัด (KPI)	ผลลัพธ์ที่คาดว่าจะได้รับ	หน่วยงาน รับผิดชอบ หลัก
				๒๕๖๖ (บาท)	๒๕๖๗ (บาท)	๒๕๖๘ (บาท)	๒๕๖๙ (บาท)	๒๕๗๐ (บาท)			
๒๒	อุดหนุนธนาคารปูม้าบ้าน คลองเทียน	<ul style="list-style-type: none"> - เพื่อปลูกจิตสำนึกไว้กับกลุ่มประมงเรือปูในการอนุรักษ์ปูม้าและพันธุ์สัตว์ทะเลได้ - เพื่อเพิ่มปริมาณลูกปูม้าในทะเลชะอำ - เพื่อสร้างรายได้ให้กับกลุ่ม - เพื่อส่งเสริมกระบวนการมีส่วนร่วมของประชาชนในชุมชน 	<ul style="list-style-type: none"> - ปรับปรุงสถานที่อนุบาลปูม้า - จัดอบรมให้สมาชิกไว้มีความรู้ความเข้าใจเกี่ยวกับการจัดตั้งธนาคารปูม้า - มีปริมาณปูม้าเพิ่มขึ้น ๑๐ % - จัดตั้งธนาคารเพื่อรับซื้อ แม่ปู จำนวน ๑ กองทุน - ซ่อมแซมสถานที่อนุบาลปูม้า 	๒๐,๐๐๐	๒๐,๐๐๐	๒๐,๐๐๐	๒๐,๐๐๐	๒๐,๐๐๐	(๑) มีปริมาณลูกปูม้าในทะเลชะอำเพิ่มมากขึ้นทุกปี (๒) ชาวประมงเรือปูมีรายได้เพิ่มขึ้น	<ul style="list-style-type: none"> - มีปริมาณปูม้าเพิ่มขึ้นในทะเลชะอำ ประมาณ ๑๐ % - ประชาชนได้ตระหนักถึงคุณค่าของทรัพยากรสัตว์น้ำ ทั้งสามารถใช้ประโยชน์ได้อย่างยั่งยืน 	กอง สวัสดิการ สังคม
รวม	๒๒ โครงการ	-	-	๓,๓๒๐,๐๐๐	๓,๓๒๐,๐๐๐	๓,๓๒๐,๐๐๐	๓,๓๒๐,๐๐๐	๓,๓๒๐,๐๐๐	-	-	-

(๑) แผนงานการศึกษา

ที่	โครงการ	วัตถุประสงค์	เป้าหมาย (ผลผลิตของโครงการ)	งบประมาณและที่มา					ตัวชี้วัด (KPI)	ผลลัพธ์ที่คาดว่าจะได้รับ	หน่วยงาน รับผิดชอบ หลัก
				๒๕๖๖ (บาท)	๒๕๖๗ (บาท)	๒๕๖๘ (บาท)	๒๕๖๙ (บาท)	๒๕๗๐ (บาท)			
๑	โครงการเด็กว่ายน้ำเป็น เล่นน้ำได้ โตไปไม่จม	- เพื่อให้นักเรียนระดับชั้น ประถมศึกษาปีที่ ๔-๖ สามารถช่วยเหลือตนเอง จากการจมน้ำได้ - เพื่อให้นักเรียนระดับชั้น ประถมศึกษาปีที่ ๔-๖ สามารถตั้งสติเมื่อเกิด อุบัติเหตุทางน้ำไม่เกิด อาการกลัวหรือตกใจ	- จัดอบรมให้ความรู้และ ฝึกปฏิบัติให้แก่ นักเรียน ระดับ ชั้นประถมศึกษา ปีที่ ๔-๖	๑๐๐,๐๐๐	๑๐๐,๐๐๐	๑๐๐,๐๐๐	๑๐๐,๐๐๐	๑๐๐,๐๐๐	จัดอบรม ให้นักเรียน ป.๔-๖	- นักเรียนระดับชั้น ประถมศึกษาปีที่ ๔-๖ ที่เข้ารับการ อบรมมีความรู้และ ทักษะด้านการ ช่วยเหลือตนเองจาก การจมน้ำได้โดยไม่ เกิดอาการกลัวหรือ ตกใจ	กอง การศึกษา
๒	โครงการส่งเสริมเยาวชนขับ ซี่ปลอดภัย ถูกกฎจราจรลด ความเสี่ยงอุบัติเหตุ	- เพื่อให้นักเรียนระดับชั้น มัธยมศึกษาปีที่ ๑-๒ ได้รับความรู้เกี่ยวกับการ ขับขี่ปลอดภัยถูกกฎ จราจร และลดความเสี่ยง จากอุบัติเหตุ	- จัดอบรมให้ความรู้แก่ นักเรียนระดับชั้น มัธยมศึกษาปีที่ ๑-๒	๑๐๐,๐๐๐	๑๐๐,๐๐๐	๑๐๐,๐๐๐	๑๐๐,๐๐๐	๑๐๐,๐๐๐	จัดอบรมให้ นักเรียน ป.๑-๒	- นักเรียนระดับชั้น มัธยมศึกษาปีที่ ๑-๒ ที่เข้ารับการอบรมมี ความรู้และทักษะ เข้าใจเกี่ยวกับกฎ จราจร มารยาทใน การขับขี่ รู้จักวิธี ป้องกันตนเองขณะ ขับขี่ยานพาหนะ	กอง การศึกษา
๓	โครงการแข่งขันทักษะทาง วิชาการระดับภาค	- เพื่อให้นักเรียนแสดง ความสามารถความถนัด ความสนใจ เต็มตาม ศักยภาพของตนเอง	- จัดการแข่งขันทักษะ ทางวิชาการระดับภาค กลาง	๑,๕๐๐,๐๐๐	๑,๕๐๐,๐๐๐	๑,๕๐๐,๐๐๐	๑,๕๐๐,๐๐๐	๑,๕๐๐,๐๐๐	จัดการ แข่งขัน ทักษะ	- นักเรียนในระดับ ภาคกลางได้แสดง ความรู้ความสามารถ ความถนัด ความ สมใจ เต็มตาม ศักยภาพของตนเอง - คัดเลือกนักเรียนใน ระดับภาคกลางที่ชนะ เข้าร่วมการแข่งขันใน ระดับประเทศ	กอง การศึกษา

ที่	โครงการ	วัตถุประสงค์	เป้าหมาย (ผลผลิตของโครงการ)	งบประมาณและที่มา					ตัวชี้วัด (KPI)	ผลลัพธ์ที่คาดว่าจะได้รับ	หน่วยงาน รับผิดชอบ หลัก
				๒๕๖๖ (บาท)	๒๕๖๗ (บาท)	๒๕๖๘ (บาท)	๒๕๖๙ (บาท)	๒๕๗๐ (บาท)			
๔	โครงการจัดทำสรุป ประมวลผลการประเมิน คุณภาพการศึกษาภายใน สถานศึกษาสังกัดองค์กร ปกครองส่วนท้องถิ่น ระดับ กลุ่มจังหวัดการศึกษา ท้องถิ่นที่ ๕ (ภาคกลางตอนล่าง ๒)	- เพื่อประมวลผลทางการ ประเมินคุณภาพ การศึกษาภายใน สถานศึกษาของโรงเรียน ในสังกัดระดับกลุ่ม จังหวัดการศึกษาท้องถิ่น ที่ ๕ (ภาคกลางตอนล่าง ๒)	- โรงเรียนในกลุ่มจังหวัด การศึกษาท้องถิ่นที่ ๕ สังกัดองค์กรปกครองส่วน ท้องถิ่น (เพชรบุรี, ประจวบคีรีขันธ์, สมุทรสาคร,สมุทร สงคราม)	๑๐,๐๐๐	๑๐๐,๐๐๐	๑๐๐,๐๐๐	๑๐๐,๐๐๐	๑๐๐,๐๐๐	สรุปผลการ ประเมิน คุณภาพ การศึกษา	- สถานศึกษาในสังกัด องค์กรปกครองส่วน ท้องถิ่นกลุ่มจังหวัดการ ศึกษาที่ ๕ ได้ประมวล ผลคุณภาพการศึกษา ระดับกลุ่ม เพื่อประมวล ผลระดับประเทศ ซึ่งนำ ผลการประเมินมาพัฒนา ปรับปรุง คุณภาพ การศึกษาให้ดียิ่งขึ้น	กอง การศึกษา
๕	โครงการพัฒนาข้าราชการ ครู ของโรงเรียนในสังกัด องค์กรปกครองส่วน ท้องถิ่น	- เพื่อให้ข้าราชการครู มี ความรู้ ความสามารถ และถ่ายทอดความรู้ด้วย เทคนิคการสอนที่มี ประสิทธิภาพ	- จัดส่งข้าราชการครู และเข้าอบรมใน โครงการต่างๆ	๗๐๐,๐๐๐	๗๐๐,๐๐๐	๗๐๐,๐๐๐	๗๐๐,๐๐๐	๗๐๐,๐๐๐	ข้าราชการครู เข้าอบรม	- ข้าราชการครูมี เทคนิคการสอนที่มี ประสิทธิภาพ	กอง การศึกษา
๖	โครงการจัดงานวันเด็ก แห่งชาติ	- เพื่อส่งเสริมให้เด็ก และเยาวชนมีระเบียบ วินัย มีความสามัคคี มี คุณธรรม มีความ รับผิดชอบต่อตนเองและ สังคม	- เด็ก เยาวชน ในเขต เทศบาลเมืองชะอำ จำนวน ๕,๐๐๐ คน	๕๐๐,๐๐๐	๕๐๐,๐๐๐	๕๐๐,๐๐๐	๕๐๐,๐๐๐	๕๐๐,๐๐๐	จัดกิจกรรม ปีละ ๑ ครั้ง	- เด็ก และเยาวชนได้มี โอกาสแสดงออก ทางด้านความรู้ ความสามารถ ความคิด ริเริ่มสร้างสรรค์	กอง การศึกษา
๗	โครงการประชาสัมพันธ์ ผลงานทางวิชาการการ โรงเรียนสังกัดเทศบาล เมืองชะอำ	- เพื่อจัดให้มีการ ประกวดผลงานทาง วิชาการของโรงเรียนใน สังกัดเทศบาลเมือง ชะอำ	- จัดทำโครงการ ประชาสัมพันธ์ เผยแพร่ ผลงานทางวิชาการของ โรงเรียนสังกัดเทศบาล เมืองชะอำ	๒๐๐,๐๐๐	๒๐๐,๐๐๐	๒๐๐,๐๐๐	๒๐๐,๐๐๐	๒๐๐,๐๐๐	ปีละ ๑ ครั้ง	- พนักงานครูเทศบาล นักเรียนผู้ปกครองและ ประชาชนในท้องถิ่น ทราบถึงการเคลื่อนไหว เกี่ยวกับการจัด การศึกษาของโรงเรียน สังกัดเทศบาล	กอง การศึกษา

ที่	โครงการ	วัตถุประสงค์	เป้าหมาย (ผลผลิตของโครงการ)	งบประมาณและที่มา					ตัวชี้วัด (KPI)	ผลลัพธ์ที่คาดว่าจะได้รับ	หน่วยงาน รับผิดชอบ หลัก
				๒๕๖๖ (บาท)	๒๕๖๗ (บาท)	๒๕๖๘ (บาท)	๒๕๖๙ (บาท)	๒๕๗๐ (บาท)			
๘	โครงการแข่งขันคนเก่งในโรงเรียนท้องถิ่น	<ul style="list-style-type: none"> - เพื่อส่งเสริมครูและนักเรียนให้มีความตื่นตัวทางวิชาการ - เพื่อสรรหานักเรียนที่มีความสามารถเป็นเลิศทางวิชาการ 	<ul style="list-style-type: none"> - สอบแข่งขัน นักเรียนชั้นประถมศึกษาปีที่ ๕ และชั้น ม.๓ จำนวน ๙๐ คน - จัดสอบแข่งขันนักเรียนคนเก่งระดับประถมศึกษา และมัธยมศึกษาตอนต้น โรงเรียนสังกัดเทศบาล 	๔๐,๐๐๐	๔๐,๐๐๐	๔๐,๐๐๐	๔๐,๐๐๐	๔๐,๐๐๐	จัดแข่งขันปีละ ๑ ครั้ง	<ul style="list-style-type: none"> - ทำให้คุณภาพและประสิทธิภาพทางการเรียน การสอนมีมาตรฐาน - ครูและนักเรียนมีความตั้งใจและกระตือรือร้นในการศึกษาหาความรู้มาพัฒนาตนเอง 	กองการศึกษา
๙	โครงการแข่งขันทักษะทางวิชาการ	<ul style="list-style-type: none"> - เพื่อส่งเสริมและสรรหานักเรียนที่มีความเป็นเลิศทางวิชาการ และนักเรียนในสังกัดเทศบาลมีความตื่นตัวทางวิชาการ 	<ul style="list-style-type: none"> - จัดการแข่งขันกิจกรรมทางวิชาการระดับเทศบาล โรงเรียนในสังกัดรวม ๓๐ กิจกรรม - ร่วมแข่งขันการประกวดกิจกรรมแข่งขันความเป็นเลิศทางวิชาการ เขตการศึกษา ๕ รวม ๓๐ กิจกรรม 	๔๐๐,๐๐๐	๔๐๐,๐๐๐	๔๐๐,๐๐๐	๔๐๐,๐๐๐	๔๐๐,๐๐๐	จัดแข่งขันปีละ ๑ ครั้ง	<ul style="list-style-type: none"> - พนักงานครูและนักเรียนมีความตื่นตัวในการศึกษาหาความรู้ - ได้ตัวแทนนักเรียนที่มีความเป็นเลิศทางวิชาการ 	กองการศึกษา
๑๐	โครงการจัดอบรมแคมป์ภาษาอังกฤษ	<ul style="list-style-type: none"> - เพื่อให้ นักเรียนมีความรู้ ความเข้าใจ และทักษะพื้นฐานเกี่ยวกับภาษาอังกฤษ 	<ul style="list-style-type: none"> - นักเรียนสามารถฟัง พูด อ่าน เขียน และเข้าใจภาษาอังกฤษ 	๔๐๐,๐๐๐	๔๐๐,๐๐๐	๔๐๐,๐๐๐	๔๐๐,๐๐๐	๔๐๐,๐๐๐	จัดอบรม ๑ ครั้ง	<ul style="list-style-type: none"> - นักเรียนสามารถพูด อ่าน และเข้าใจภาษาอังกฤษ และนำไปใช้ในชีวิตประจำวันได้ 	กองการศึกษา

ที่	โครงการ	วัตถุประสงค์	เป้าหมาย (ผลผลิตของโครงการ)	งบประมาณและที่มา					ตัวชี้วัด (KPI)	ผลลัพธ์ที่คาดว่าจะได้รับ	หน่วยงาน รับผิดชอบหลัก
				๒๕๖๖ (บาท)	๒๕๖๗ (บาท)	๒๕๖๘ (บาท)	๒๕๖๙ (บาท)	๒๕๗๐ (บาท)			
๑๑	โครงการป้องกันแก้ไข ปัญหายาเสพติดใน สถานศึกษาสังกัดองค์กร ปกครองส่วนท้องถิ่น	- เพื่อนักเรียน ระดับประถม ศึกษาชั้นปีที่ ๖ ได้รู้วิธี ป้องกันและห่างไกลจาก ยาเสพติด - เพื่อนักเรียนระดับ ประถมศึกษาารู้ถึงพิษภัย และโทษของยาเสพติด	- จัดสนับสนุนครู D.A.R.E. เข้าไปสอน นักเรียนในสังกัดองค์กร ปกครองส่วนท้องถิ่น ระดับชั้นประถมศึกษาปี ที่ ๖ โดยสอนสัปดาห์ละ ๑ คาบระยะเวลา ๑ เทอม	๕๐,๐๐๐	๕๐,๐๐๐	๕๐,๐๐๐	๕๐,๐๐๐	๕๐,๐๐๐	จัดสอน ปีละ ๑ เทอม	- นักเรียนสังกัดองค์กร ปกครองส่วนท้องถิ่นรู้ ถึงโทษและวิธีป้องกัน ตนเองและคนรอบข้าง ให้ห่างไกลยาเสพติด	กอง การศึกษา
๑๒	โครงการประกันคุณภาพ การศึกษา	- เพื่อสนับสนุนการ ประกันคุณภาพภายใน สถานศึกษา เป็นส่วน หนึ่งของกระบวนการ บริหารการศึกษา	- จัดประชุมประเมินการ ประกันคุณภาพ การศึกษาของโรงเรียน ในสังกัดเทศบาล จำนวน ๑๒๐ คน	๒๕,๐๐๐	๒๕,๐๐๐	๒๕,๐๐๐	๒๕,๐๐๐	๒๕,๐๐๐	จัดประชุม ๑ ครั้ง	- การจัดการศึกษา มี ประสิทธิภาพและ สามารถยกระดับ มาตรฐานคุณภาพ การศึกษา	กอง การศึกษา
๑๓	โครงการอบรมการจัด กิจกรรมการเรียนรู้บูรณา การตามระบบเต็มศึกษา (STEM EDUCATION)	- เพื่อยกระดับคุณภาพ การเรียนการสอน วิทยาศาสตร์คณิตศาสตร์ และเทคโนโลยีของ โรงเรียนในสังกัดให้สูงขึ้น	- ร้อยละ ๙๐ ของครู สังกัดเทศบาลมีความรู้ ความเข้าใจสามารถ ดำเนินการกิจกรรมการ เรียนรู้เป็นไปตาม แนวทางสะเต็มศึกษา	๑๐๐,๐๐๐	๑๐๐,๐๐๐	๑๐๐,๐๐๐	๑๐๐,๐๐๐	๑๐๐,๐๐๐	โรงเรียน ศพด.	- ผู้บริหารสถานศึกษาครู มีความตระหนักร่วม ส่งเสริมสนับสนุนทาง จัดการกิจกรรมการ เรียนรู้ตามแนวทางสะ เต็มศึกษา	กอง การศึกษา
๑๔	โครงการค่ายฝึกอบรม พัฒนาเด็กและเยาวชน ขององค์กรปกครอง ส่วนท้องถิ่นระดับภาคกลาง	- เพื่อปลูกจิตสำนึกเด็ก และเยาวชนให้อยู่ใน ศีลธรรมอันดีมีระเบียบ เคารพกฎกติกาของ สังคม	- จัดอบรมเด็กและ เยาวชนระดับมัธยม ศึกษาปีที่ ๒ เข้าร่วมค่า ฝึกอบรม	๕๐,๐๐๐	๕๐,๐๐๐	๕๐,๐๐๐	๕๐,๐๐๐	๕๐,๐๐๐	จัดอบรม ปีละ ๑ ครั้ง	- เด็ก และเยาวชนใน ท้องถิ่นเป็นคนดีมีคุณ ภาพ ที่คุณธรรม จริย- ธรรมมีจิตอาสา สามารถ ดำรงตนอยู่ในสังคมได้ อย่างมีความสุข	กอง การศึกษา

ที่	โครงการ	วัตถุประสงค์	เป้าหมาย (ผลผลิตของโครงการ)	งบประมาณและที่มา					ตัวชี้วัด (KPI)	ผลลัพธ์ที่คาดว่าจะได้รับ	หน่วยงาน รับผิดชอบหลัก
				๒๕๖๖ (บาท)	๒๕๖๗ (บาท)	๒๕๖๘ (บาท)	๒๕๖๙ (บาท)	๒๕๗๐ (บาท)			
๑๕	โครงการชุมนุมลูกเสือ-เนตรนารี โรงเรียนสังกัดเทศบาลเมืองชะอำ	- เพื่อให้ลูกเสือ-เนตรนารีมีความจงรักภักดีต่อชาติ ศาสนา พระมหากษัตริย์ และเสริมสร้างคุณธรรม จริยธรรม ระเบียบวินัย และมีความซื่อสัตย์	- ลูกเสือ-เนตรนารี ชั้นประถมศึกษาปีที่ ๖ และชั้นมัธยมศึกษาปีที่ ๓ ในโรงเรียนสังกัดเทศบาลเมืองชะอำ จำนวนประมาณ ๗๐๐ คน	๑๐๐,๐๐๐	๑๐๐,๐๐๐	๑๐๐,๐๐๐	๑๐๐,๐๐๐	๑๐๐,๐๐๐	จัดกิจกรรมปีละ ๑ ครั้ง	- ลูกเสือ-เนตรนารี โรงเรียนสังกัดเทศบาลเมืองชะอำ ได้รับความรู้ ประสบการณ์ตรงในการปฏิบัติกิจกรรมต่างๆ	กองการศึกษา
๑๖	ค่าใช้จ่ายในการพัฒนาการจัดการศึกษาโดยใช้โรงเรียนเป็นฐานในการพัฒนาท้องถิ่น (SBMILD)	- เพื่อให้โรงเรียนมีอำนาจในการบริหารแบบเบ็ดเสร็จในด้านต่างๆเช่น งบประมาณ ด้านวิชาการ ขบวนการบริหาร และบุคลากร	- เพิ่มผลสัมฤทธิ์ทางการเรียนให้มีมาตรฐานและคุณภาพสูงขึ้น เป้าหมายของการประกันคุณภาพการศึกษา(สมศ.)หรือองค์กรมหาชน	๗๕๐,๐๐๐	๗๕๐,๐๐๐	๗๕๐,๐๐๐	๗๕๐,๐๐๐	๗๕๐,๐๐๐	๑ ครั้ง	- โรงเรียนสังกัดเทศบาลเมืองชะอำมีการบริหารงานในการพัฒนาการศึกษาให้มีมาตรฐานรองรับการประกันคุณภาพจากหน่วยงานต่างๆได้	กองการศึกษา
๑๗	ค่าใช้จ่ายในการส่งเสริมอปท.ที่จัดทำแผนพัฒนาการศึกษาดีเด่น	- เพื่อให้องค์กรปกครองส่วนท้องถิ่นสถานศึกษาและศูนย์พัฒนาเด็กเล็กมีการจัดทำแผนในการพัฒนาด้านการศึกษาให้สอดคล้องกับสถานการณ์ปัจจุบัน และสามารถพัฒนาการศึกษาได้อย่างต่อเนื่อง	- องค์กรปกครองส่วนท้องถิ่น สถานศึกษาและศูนย์พัฒนาเด็กเล็กจัดทำแผนพัฒนาการศึกษาเข้าร่วมการประกวดกับองค์กรปกครองส่วนท้องถิ่นอื่น	๑๐๐,๐๐๐	๑๐๐,๐๐๐	๑๐๐,๐๐๐	๑๐๐,๐๐๐	๑๐๐,๐๐๐	ปีละ ๑ ครั้ง	- องค์กรปกครองส่วนท้องถิ่นสถานศึกษาและศูนย์พัฒนาเด็กเล็กสามารถเข้าร่วมการประกวดการจัดทำแผนพัฒนาดีเด่นด้านการศึกษา	กองการศึกษา
๑๘	เงินอุดหนุนสำหรับสนับสนุนค่าใช้จ่ายในการจัดการศึกษาสำหรับศูนย์พัฒนาเด็กเล็ก(ศพด.)	- เพื่อเป็นค่าใช้จ่ายสำหรับศูนย์พัฒนาเด็กเล็ก(ศพด.)	- ค่าหนังสือการเรียนการสอนอุปกรณ์การศึกษา เครื่องแบบและกิจกรรมพัฒนาการเรียนรู้	๗๐,๐๐๐	๗๐,๐๐๐	๗๐,๐๐๐	๗๐,๐๐๐	๗๐,๐๐๐	ศูนย์พัฒนาเด็กเล็ก	- นักเรียนได้มีหนังสือการเรียนการสอน อุปกรณ์การศึกษา และเครื่องแบบและกิจกรรมพัฒนาการเรียนรู้	กองการศึกษา

ที่	โครงการ	วัตถุประสงค์	เป้าหมาย (ผลผลิตของโครงการ)	งบประมาณและที่มา					ตัวชี้วัด (KPI)	ผลลัพธ์ที่คาดว่าจะได้รับ	หน่วยงาน รับผิดชอบ หลัก
				๒๕๖๖ (บาท)	๒๕๖๗ (บาท)	๒๕๖๘ (บาท)	๒๕๖๙ (บาท)	๒๕๗๐ (บาท)			
๑๙	ค่าใช้จ่ายในการส่งเสริมกิจกรรมรักการอ่านในสถานศึกษาองค์กรปกครองส่วนท้องถิ่น	- เพื่อส่งเสริมให้นักเรียนมีนิสัยรักการอ่านรู้จักใช้เวลาว่างในการอ่านหนังสือ	- จัดซื้อวัสดุ อุปกรณ์ ในการส่งเสริมการอ่านให้แก่โรงเรียนสังกัดเทศบาล	๓๐๐,๐๐๐	๓๐๐,๐๐๐	๓๐๐,๐๐๐	๓๐๐,๐๐๐	๓๐๐,๐๐๐	๑ ครั้ง	- นักเรียนโรงเรียนสังกัดเทศบาลสามารถอ่านหนังสือเพิ่มพูนความรู้และมีนิสัยรักการอ่าน	กองการศึกษา
๒๐	เงินอุดหนุนสำหรับสนับสนุนการจัดการศึกษาแก่เด็กด้อยโอกาส	- เพื่อสนับสนุนให้เด็กที่ยากจนได้เรียนหนังสือ	- สนับสนุนค่าวัสดุการศึกษา - สนับสนุนพัฒนาครูอาสา จำนวน ๑ อัตรา	๒๐,๐๐๐	๒๐,๐๐๐	๒๐,๐๐๐	๒๐,๐๐๐	๒๐,๐๐๐	๑ ครั้ง	- สนับสนุนให้เด็กที่ยากจนได้เรียนหนังสือ	กองการศึกษา
๒๑	โครงการสนับสนุนอาหารเสริม(นม)ให้แก่โรงเรียนสังกัดเทศบาลและศูนย์พัฒนาเด็กเล็ก	- เพื่อให้นักเรียนโรงเรียนสังกัดเทศบาลและศูนย์เด็กเล็กมีอาหารเสริม(นม)ดื่มอย่างทั่วถึง	- สนับสนุนค่าใช้จ่ายในการจัดซื้ออาหารเสริม(นม)ให้แก่โรงเรียนสังกัดเทศบาลและศูนย์พัฒนาเด็กเล็ก	๘,๐๐๐,๐๐๐	๘,๐๐๐,๐๐๐	๘,๐๐๐,๐๐๐	๘,๐๐๐,๐๐๐	๘,๐๐๐,๐๐๐	โรงเรียนในเขตเทศบาล	- นักเรียนระดับอนุบาล-ระดับประถมศึกษาที่มีอาหารเสริม(นม)ดื่มทุกคน	กองการศึกษา
๒๒	โครงการปรับปรุงซ่อมแซมอาคารเรียนและอาคารประกอบโรงเรียนสังกัดเทศบาลเมืองชะอำ	- เพื่อปรับปรุงอาคารเรียนให้สภาพที่ดีสวยงาม คงทนถาวร และมีความปลอดภัย	- ซ่อมแซมอาคารเรียนที่ชำรุด โรงเรียนในสังกัดเทศบาลเมืองชะอำ	๒,๐๐๐,๐๐๐	๒,๐๐๐,๐๐๐	๒,๐๐๐,๐๐๐	๒,๐๐๐,๐๐๐	๒,๐๐๐,๐๐๐	ซ่อมแซม ๑ ครั้ง	- อาคารเรียนในโรงเรียนสังกัดเทศบาลมีความคงทนถาวร สวยงาม และมีความปลอดภัย	กองการศึกษา
๒๓	โครงการสนับสนุนค่าใช้จ่ายการบริหารสถานศึกษา	- เพื่อให้นักเรียนรับความรู้ความเข้าใจเกี่ยวกับพิษภัยของยาเสพติดเพื่อป้องกันการแพร่ระบาดของยาเสพติดในสถานศึกษา- นักเรียนสามารถนำความรู้ที่ได้รับเป็นภูมิคุ้มกันตนเองและคนใกล้เคียง	- จัดอบรมให้แก่นักเรียนโรงเรียนสังกัดเทศบาลเมืองชะอำ ชั้น ป.๖ และ ม.๑	๓๐๐,๐๐๐	๓๐๐,๐๐๐	๓๐๐,๐๐๐	๓๐๐,๐๐๐	๓๐๐,๐๐๐	จัดอบรม ๑ ครั้ง	- นักเรียนมีสุขภาพแข็งแรงไม่ยุ่งเกี่ยวกับยาเสพติด - สถานศึกษามีการแพร่ระบาดของยาเสพติดลดลง - นักเรียนมีความรู้ความเข้าใจเกี่ยวกับยาเสพติด	กองการศึกษา

ที่	โครงการ	วัตถุประสงค์	เป้าหมาย (ผลผลิตของโครงการ)	งบประมาณและที่มา					ตัวชี้วัด (KPI)	ผลลัพธ์ที่คาดว่าจะได้รับ	หน่วยงาน รับผิดชอบหลัก
				๒๕๖๖ (บาท)	๒๕๖๗ (บาท)	๒๕๖๘ (บาท)	๒๕๖๙ (บาท)	๒๕๗๐ (บาท)			
๒๔	อุดหนุนการจัดตั้งศูนย์เรียนรู้พระราชกรณียกิจของสถาบันพระมหากษัตริย์	<ul style="list-style-type: none"> - เพื่อเป็นแหล่งเรียนรู้เกี่ยวกับพระราชกรณียกิจต่างๆ - เพื่อปลูกพลังสำนึกของประชาชนให้สำนึกในพระมหากรุณาธิคุณที่มีแก่พสกนิกรชาวไทย - เพื่อเป็นศูนย์กลางในการดำเนินกิจกรรมเสริมสร้างความจงรักภักดี 	- จัดตั้งศูนย์เรียนรู้พระราชกรณียกิจของสถาบันพระมหากษัตริย์ โรงเรียนเทศบาล บ้านสามพระยา จำนวน ๕,๐๐๐ บาท	๕,๐๐๐	๕,๐๐๐	๕,๐๐๐	๕,๐๐๐	๕,๐๐๐	จำนวน ๑ ศูนย์	<ul style="list-style-type: none"> - เด็กและเยาวชนประชาชนในพื้นที่มีแหล่งศึกษาเรียนรู้เกี่ยวกับพระราชกรณียกิจต่างๆ - เด็กเยาวชนประชาชนในพื้นที่เกิดความสำนึกในพระมหากรุณาธิคุณและมีความจงรักภักดีต่อสถาบัน 	กองการศึกษา
๒๕	เงินอุดหนุนสำหรับสนับสนุนอาหารกลางวัน	<ul style="list-style-type: none"> - เพื่อให้เด็กนักเรียนมีสุขภาพโภชนาการที่ดีได้รับสารอาหารครบถ้วนตามหลักโภชนาการ 	- สนับสนุนอาหารกลางวันนักเรียนโรงเรียนสังกัดเทศบาลทั้ง ๙ โรงเรียนและศูนย์พัฒนาเด็กเล็ก ตั้งแต่อนุบาล-ชั้นประถมศึกษาปีที่ ๖	๑๖,๕๐๐,๐๐๐	๑๖,๕๐๐,๐๐๐	๑๖,๕๐๐,๐๐๐	๑๖,๕๐๐,๐๐๐	๑๖,๕๐๐,๐๐๐	๙ โรงเรียน และศูนย์พัฒนาเด็กเล็ก	<ul style="list-style-type: none"> - นักเรียนได้รับอาหารที่ถูกต้องตามหลักโภชนาการ - นักเรียนมีสุขภาพแข็งแรงได้รับประทานอาหารทั่วถึง 	กองการศึกษา
๒๖	ค่าใช้จ่ายในการปรับปรุงหลักสูตรสถานศึกษาโรงเรียนสังกัดเทศบาลเมืองชะอำ	<ul style="list-style-type: none"> - เพื่อปรับปรุงหลักสูตรให้ทันสมัย และสอดคล้องกับความต้องการของท้องถิ่น 	- ปรับปรุงหลักสูตรการศึกษาขั้นพื้นฐานและการศึกษาระดับปฐมวัยโรงเรียนเทศบาลทั้ง ๙ โรงเรียน	๑๘๐,๐๐๐	๑๘๐,๐๐๐	๑๘๐,๐๐๐	๑๘๐,๐๐๐	๑๘๐,๐๐๐	ปรับปรุงทั้ง ๙ โรงเรียน	- โรงเรียนสังกัดเทศบาลพัฒนาหลักสูตรให้สอดคล้องกับสภาพแวดล้อมด้านสังคมปัจจุบัน	กองการศึกษา
๒๗	ค่าใช้จ่ายอินเทอร์เน็ตโรงเรียน	<ul style="list-style-type: none"> - เพื่อให้สถานศึกษาได้พัฒนาแหล่งเรียนรู้ใหม่ๆ และหลากหลายให้แก่ นักเรียน 	- สนับสนุนให้สถานศึกษา ได้พัฒนาให้มีแหล่งเรียนรู้ใหม่ๆและหลากหลาย	๑๖๐,๐๐๐	๑๖๐,๐๐๐	๑๖๐,๐๐๐	๑๖๐,๐๐๐	๑๖๐,๐๐๐	๑ ครั้ง	- สถานศึกษา และศูนย์พัฒนาเด็กเล็กมีแหล่งเรียนรู้ใหม่ๆและหลากหลาย	กองการศึกษา

ที่	โครงการ	วัตถุประสงค์	เป้าหมาย (ผลผลิตของโครงการ)	งบประมาณและที่มา					ตัวชี้วัด (KPI)	ผลลัพธ์ที่คาดว่าจะได้รับ	หน่วยงาน รับผิดชอบหลัก
				๒๕๖๖ (บาท)	๒๕๖๗ (บาท)	๒๕๖๘ (บาท)	๒๕๖๙ (บาท)	๒๕๗๐ (บาท)			
๒๘	ค่าใช้จ่ายในการพัฒนาปรับปรุงห้องสมุดโรงเรียน	- เพื่อให้สถานศึกษามีห้องสมุดที่ทันสมัย ผู้เรียนสามารถใช้บริการค้นหาข้อมูลได้หลากหลาย	- สนับสนุนสถานศึกษาพัฒนาห้องสมุดให้ทันสมัยมีประสิทธิภาพในการให้บริการแก่ผู้เรียน	๙๐๐,๐๐๐	๙๐๐,๐๐๐	๙๐๐,๐๐๐	๙๐๐,๐๐๐	๙๐๐,๐๐๐	สนับสนุน ๑ ครั้ง	- สถานศึกษามีห้องสมุดที่ทันสมัยเป็นแหล่งค้นคว้าข้อมูลที่หลากหลายไว้บริการผู้เรียน	กองการศึกษา
๒๙	ค่าใช้จ่ายในการพัฒนาแหล่งเรียนรู้ในโรงเรียน	- เพื่อสถานศึกษาได้พัฒนาแหล่งเรียนรู้ใหม่ๆ และหลากหลายให้นักเรียน	- สนับสนุนให้สถานศึกษาได้พัฒนาให้มีแหล่งเรียนรู้ใหม่ๆและหลากหลาย	๕๐๐,๐๐๐	๕๐๐,๐๐๐	๕๐๐,๐๐๐	๕๐๐,๐๐๐	๕๐๐,๐๐๐	สนับสนุน ๑ ครั้ง	- สถานศึกษาและศูนย์พัฒนาเด็กเล็กมีแหล่งเรียนรู้ใหม่ๆ และหลากหลายแก่นักเรียน	กองการศึกษา
๓๐	เงินอุดหนุนสำหรับส่งเสริมศักยภาพการจัดการศึกษาของท้องถิ่น (ค่าปัจจัยพื้นฐานสำหรับนักเรียนยากจน)	- เพื่อช่วยเหลือบิดามารดา ผู้ปกครองที่มีรายได้ต่อครัวเรือนไม่เกิน ๔๐,๐๐๐ บาท/ปี	- จัดเงินสนับสนุนให้นักเรียนระดับประถมศึกษาปีที่ ๑-๖ อัตราคนละ ๑,๐๐๐/ปี และมีมัธยมศึกษาตอนต้น(ม.๑-ม.๓)๓,๐๐๐/ปี	๔๐๐,๐๐๐	๔๐๐,๐๐๐	๔๐๐,๐๐๐	๔๐๐,๐๐๐	๔๐๐,๐๐๐	นักเรียนในเขตเทศบาล	- แบ่งเบาภาระผู้ปกครองที่มีรายได้น้อยและสามารถส่งบุตรหลานเข้าศึกษาได้อย่างทั่วถึง	กองการศึกษา
๓๑	เงินอุดหนุนสำหรับสนับสนุนค่าใช้จ่ายในการจัดการศึกษาตั้งแต่ระดับอนุบาลจนจบการศึกษาขั้นพื้นฐาน	- เพื่อให้นักเรียนได้มีโอกาสทางการศึกษาอย่างทั่วถึงและเท่าเทียมกัน	- สนับสนุนค่าใช้จ่ายเป็นค่าจัดการเรียนการสอน (รายหัว)ค่าหนังสือค่าอุปกรณ์การเรียน ค่าเครื่องแบบนักเรียน และค่ากิจกรรมพัฒนาคุณภาพผู้เรียน	๑๙,๐๐๐,๐๐๐	๑๙,๐๐๐,๐๐๐	๑๙,๐๐๐,๐๐๐	๑๙,๐๐๐,๐๐๐	๑๙,๐๐๐,๐๐๐	นักเรียนในเขตเทศบาล	นักเรียนในเขตเทศบาล	กองการศึกษา
๓๒	เงินอุดหนุนสำหรับสนับสนุนค่าจัดการเรียนการสอนของศูนย์พัฒนาเด็กเล็ก(รายหัว)	- เพื่อส่งเสริมพัฒนาการทั้ง ๔ ด้านของเด็กเล็ก ได้แก่ด้านร่างกายด้านอารมณ์ ด้านสังคม และด้านสติปัญญา	- จัดซื้อสื่อการเรียนการสอนวัสดุทางการศึกษา และเครื่องเล่นที่ส่งเสริมพัฒนาการเด็ก	๑๕๐,๐๐๐	๑๕๐,๐๐๐	๑๕๐,๐๐๐	๑๕๐,๐๐๐	๑๕๐,๐๐๐	ศูนย์พัฒนาเด็กเล็ก	- เพื่อให้เด็กนักเรียนได้มีพัฒนาการที่สมวัยทั้ง ๔ ด้านได้แก่ด้านร่างกายด้านอารมณ์ ด้านสังคมและด้านสติปัญญา	กองการศึกษา

ที่	โครงการ	วัตถุประสงค์	เป้าหมาย (ผลผลิตของโครงการ)	งบประมาณและที่มา					ตัวชี้วัด (KPI)	ผลลัพธ์ที่คาดว่าจะได้รับ	หน่วยงาน รับผิดชอบหลัก
				๒๕๖๖ (บาท)	๒๕๖๗ (บาท)	๒๕๖๘ (บาท)	๒๕๖๙ (บาท)	๒๕๗๐ (บาท)			
๓๓	โครงการจัดทำศูนย์การเรียนรู้เฉลิมพระเกียรติสถานศึกษาในสังกัดองค์กรปกครองส่วนท้องถิ่น	- เพื่อให้สถานศึกษามีแหล่งเรียนรู้เฉลิมพระเกียรติที่หลากหลาย	- จัดทำแหล่งเรียนรู้เฉลิมพระเกียรติภายในสถานศึกษา	๓๐๐,๐๐๐	๓๐๐,๐๐๐	๓๐๐,๐๐๐	๓๐๐,๐๐๐	๓๐๐,๐๐๐	จัดทำศูนย์ ๑ ศูนย์	- สถานศึกษาการเรียนเฉลิมพระเกียรติและ ผู้เรียนได้รับความรู้ที่หลากหลาย	กองการศึกษา
๓๔	ค่าใช้จ่ายในการกิจกรรมของศูนย์การเรียนรู้ด้านการท่องเที่ยวในสถานศึกษาสังกัดองค์กรปกครองส่วนท้องถิ่น	- เพื่อให้สถานศึกษาได้จัดกิจกรรมเกี่ยวกับแหล่งท่องเที่ยวภายในพื้นที่ได้ - ผู้เรียนสามารถแนะนำแหล่งท่องเที่ยวภายในพื้นที่ได้	- จัดทำศูนย์การเรียนรู้ด้านการท่องเที่ยวให้แก่ผู้เรียน - ศึกษาแหล่งท่องเที่ยวที่หลากหลายในพื้นที่	๕๐,๐๐๐	๕๐,๐๐๐	๕๐,๐๐๐	๕๐,๐๐๐	๕๐,๐๐๐	จัดกิจกรรมปีละ ๑ ครั้ง	- สถานศึกษามีกิจกรรมการเรียนด้านการท่องเที่ยวในพื้นที่ให้แก่ผู้เรียนได้ศึกษาและเรียนรู้ได้หลากหลายภายในพื้นที่	กองการศึกษา
๓๕	ค่าใช้จ่ายในการส่งเสริมจัดการกระบวนการเรียนการสอนการบริหารตามหลักปรัชญาของเศรษฐกิจพอเพียง “สถานศึกษาพอเพียง” สู่ “ศูนย์การเรียนรู้ตามหลักปรัชญาของเศรษฐกิจพอเพียง”	- เพื่อให้สถานศึกษามีกระบวนการเรียนการสอนที่สอดคล้องกับหลักปรัชญาเศรษฐกิจพอเพียงฯ - ผู้เรียนสามารถนำหลักปรัชญาเศรษฐกิจพอเพียงมาใช้ในชีวิตประจำวัน	- สถานศึกษาจัดการเรียนการสอนตามหลักปรัชญาเศรษฐกิจพอเพียงภายในสถานศึกษา	๑๐๐,๐๐๐	๑๐๐,๐๐๐	๑๐๐,๐๐๐	๑๐๐,๐๐๐	๑๐๐,๐๐๐	ส่งเสริมหลักปรัชญาเศรษฐกิจพอเพียง	- สถานศึกษาจัดกิจกรรมการเรียนการสอนตามหลักปรัชญาเศรษฐกิจพอเพียง - ผู้เรียนนำปรัชญาเศรษฐกิจพอเพียงมาใช้ในชีวิตประจำวันได้	กองการศึกษา
๓๖	ค่าใช้จ่ายในการสร้างภูมิคุ้มกันยาเสพติดเด็กและเยาวชนนอกสถานศึกษา	- เพื่อให้สถานศึกษาจัดกิจกรรมป้องกันยาเสพติดแก่เด็กและเยาวชนภายนอกสถานศึกษา	- จัดกิจกรรมให้ความรู้และป้องกันยาเสพติดแก่เด็กและเยาวชนภายนอกสถานศึกษา	๒๐๐,๐๐๐	๒๐๐,๐๐๐	๒๐๐,๐๐๐	๒๐๐,๐๐๐	๒๐๐,๐๐๐	จัดกิจกรรมป้องกันยาเสพติด	- สถานศึกษาจัดกิจกรรมให้ความรู้และวิธีป้องกันตนเองให้ห่างไกลยาเสพติดแก่เด็กและเยาวชนภายนอกสถานศึกษา	กองการศึกษา

ที่	โครงการ	วัตถุประสงค์	เป้าหมาย (ผลผลิตของโครงการ)	งบประมาณและที่มา					ตัวชี้วัด (KPI)	ผลลัพธ์ที่คาดว่าจะได้รับ	หน่วยงาน รับผิดชอบหลัก
				๒๕๖๖ (บาท)	๒๕๖๗ (บาท)	๒๕๖๘ (บาท)	๒๕๖๙ (บาท)	๒๕๗๐ (บาท)			
๓๓๗	ค่าใช้จ่ายในการพัฒนาระบบการบริหารจัดการการศึกษาอิเล็กทรอนิกส์ขององค์กรปกครองส่วนท้องถิ่นเพื่อเข้าสู่ประเทศไทย ๔.๐	- เพื่อให้สถานศึกษามีระบบการบริหารสถานศึกษาอิเล็กทรอนิกส์เพื่อเข้าสู่ประเทศไทย ๔.๐	- สนับสนุนงบประมาณจัดทำระบบบริหารจัดการศึกษาอิเล็กทรอนิกส์	๙๐๐,๐๐๐	๙๐๐,๐๐๐	๙๐๐,๐๐๐	๙๐๐,๐๐๐	๙๐๐,๐๐๐	จัดทำระบบบริหารการศึกษาอิเล็กทรอนิกส์	- สถานศึกษามีระบบการบริหารจัดการการศึกษาอิเล็กทรอนิกส์เพื่อเข้าสู่ประเทศไทย ๔.๐	กองการศึกษา
๓๓๘	โครงการประชุมสัมมนาเชิงปฏิบัติการคณะกรรมการส่งเสริมสนับสนุนงานวิชาการโรงเรียนสังกัดเทศบาล	- เพื่อชี้แจงแนวทางการดำเนินงาน และบทบาทหน้าที่ คุณสมบัติ ของคณะกรรมการสถานศึกษา - เพื่อผนึกกำลังของท้องถิ่นในการพัฒนารูปแบบของการเรียนรู้	- ประชุมสัมมนาเชิงปฏิบัติการคณะกรรมการสนับสนุนงานวิชาการ	๑๐,๐๐๐	๑๐,๐๐๐	๑๐,๐๐๐	๑๐,๐๐๐	๑๐,๐๐๐	จัดประชุม ๑ ครั้ง	- ทำให้การเรียนการสอนมีคุณภาพและประสิทธิภาพ ได้มาตรฐาน	กองการศึกษา
๓๓๙	ค่าใช้จ่ายในการพัฒนาข้าราชการครูของโรงเรียนในสังกัด อปท.	- เพื่อให้ข้าราชการครู มีความรู้ ความสามารถ และถ่ายทอดความรู้ด้วยเทคนิคการสอนที่มีประสิทธิภาพ	- จัดส่งข้าราชการครู และเข้าอบรมในโครงการต่างๆ	๗๐๐,๐๐๐	๗๐๐,๐๐๐	๗๐๐,๐๐๐	๗๐๐,๐๐๐	๗๐๐,๐๐๐	ข้าราชการครูเข้าอบรม	- ข้าราชการครูมีเทคนิคการสอนที่มีประสิทธิภาพ	กองการศึกษา
๔๐	โครงการสร้างเสริมสุขภาพป้องกันโรคติดเชื้อไวรัสโคโรนา ๒๐๑๙ (COVID ๑๙) ในโรงเรียนและศูนย์พัฒนาเด็กเล็กของเทศบาลเมืองชะอำ	- เพื่อให้นักเรียนป้องกันตนเองจากโรคติดต่อไวรัสโคโรนา ๒๐๑๙ - เพื่อสร้างเสริมสุขภาพกายและสภาพจิตใจให้กับนักเรียนมีสุขภาพร่างกายที่สมบูรณ์แข็งแรง - เพื่อใช้ในการควบคุมและป้องกันโรคติดเชื้อไวรัสโคโรนา ๒๐๑๙	- จัดให้มีจุดคัดกรอง วันละห่างทางสังคม สำหรับ นักเรียน บุคลากร และผู้ปกครอง โรงเรียนในสังกัดเทศบาลเมืองชะอำ - จัดหาวัสดุอุปกรณ์ป้องกันการติดเชื้อไวรัสโคโรนา ๒๐๑๙	๓๐๐,๐๐๐	๓๐๐,๐๐๐	๓๐๐,๐๐๐	๓๐๐,๐๐๐	๓๐๐,๐๐๐	โรงเรียนและศูนย์พัฒนาเด็กเล็กในสังกัดเทศบาล	- นักเรียนในสังกัดได้มีวัสดุอุปกรณ์ป้องกันตนเองจากโรคติดเชื้อไวรัสโคโรนา ๒๐๑๙ - นักเรียน บุคลากร และผู้ปกครอง ในสังกัดเทศบาลเมืองชะอำมีความปลอดภัยจากโรคติดเชื้อไวรัสโคโรนา ๒๐๑๙	กองการศึกษา

ที่	โครงการ	วัตถุประสงค์	เป้าหมาย (ผลผลิตของโครงการ)	งบประมาณและที่มา					ตัวชี้วัด (KPI)	ผลลัพธ์ที่คาดว่าจะได้รับ	หน่วยงาน รับผิดชอบ หลัก	
				๒๕๖๖ (บาท)	๒๕๖๗ (บาท)	๒๕๖๘ (บาท)	๒๕๖๙ (บาท)	๒๕๗๐ (บาท)				
	โรงเรียน											
๔๑	โครงการต่อเติมโรงอาหารโรงเรียนเทศบาล ๖ บ้านห้วยทรายเหนือ (ราชวิทยาคาร)	<ul style="list-style-type: none"> - เพื่อต่อเติมโรงอาหารให้มีความเพียงพอต่อการรองรับปริมาณของนักเรียนที่เพิ่มขึ้น - เพื่อให้มีความเป็นระเบียบเรียบร้อยและรักษาความสะอาดให้ถูกสุขบัญญัติ - เพื่อใช้ทำกิจกรรมต่างๆ ของชุมชนได้สะดวก 	- ก่อสร้างโรงอาหารขนาด กว้าง ๑๐ เมตร ยาว ๒๒ เมตร จำนวน ๑ หลัง	๑,๐๐๐,๐๐๐	-	-	-	-	ต่อเติมโรงอาหารรองรับกับปริมาณจำนวนนักเรียนที่เพิ่มขึ้น	- โรงเรียนเทศบาล ๖ บ้านห้วยทรายเหนือมีการต่อเติมโรงอาหารให้มีความเหมาะสมและรองรับกับจำนวนเด็กนักเรียนที่เพิ่มขึ้น	- ชุมชนได้เข้ามาใช้โรงอาหารในการจัดกิจกรรมได้	กองการศึกษา
๔๒	โครงการก่อสร้างห้องส้วมนักเรียนโรงเรียนเทศบาล ๖ บ้านห้วยทรายเหนือ (ราชวิทยาคาร)	<ul style="list-style-type: none"> - เพื่อสร้างส้วมให้มีความเพียงพอต่อการรองรับปริมาณของนักเรียนที่เพิ่มขึ้น - เพื่อให้มีความเป็นระเบียบเรียบร้อยและรักษาความสะอาดให้ถูกสุขบัญญัติใช้ทุกคน 	- ก่อสร้างส้วม คสล. (ส.๑๐) จำนวน ๑ หลัง	-	๕๕๐,๐๐๐	-	-	-	ห้องส้วมรองรับกับปริมาณจำนวนนักเรียนที่เพิ่มขึ้น	- โรงเรียนเทศบาล ๖ บ้านห้วยทรายเหนือมีการสร้างส้วมให้มีความเหมาะสมและถูกสุขบัญญัติ เพียงพอกับปริมาณนักเรียน	กองการศึกษา	
๔๓	โครงการก่อสร้างป้ายชื่อโรงเรียนเทศบาล ๗ บ้านหนองตาพุด	- เพื่อความสวยงามของโรงเรียน เป็นที่สังเกตเห็นง่ายและเรียบร้อยสวยงาม	- ก่อสร้างป้ายโรงเรียนเทศบาล ๗ บ้านหนองตาพุด ๑ ป้าย	-	๔๒๐,๐๐๐	-	-	-	ก่อสร้างป้ายโรงเรียน ๑ ป้าย	- หน้าโรงเรียนเทศบาล ๗ บ้านหนองตาพุด มีความสวยงามเรียบร้อย	กองการศึกษา	
๔๔	โครงการปรับปรุงรั้วโรงเรียนเทศบาล ๗ บ้านหนองตาพุด	- เพื่อสร้างความปลอดภัยให้กับนักเรียนเพื่อสร้างบรรยากาศให้เป็นโรงเรียนที่น่าอยู่	- ก่อสร้างรั้วโรงเรียนจำนวน ๑ แห่ง	-	-	๑,๓๘๓,๐๐๐	-	-	- ก่อสร้างรั้วโรงเรียนจำนวน ๑ แห่ง	- โรงเรียนเทศบาล ๗ บ้านหนองตาพุด มีความสวยงามปลอดภัย	กองการศึกษา	

ที่	โครงการ	วัตถุประสงค์	เป้าหมาย (ผลผลิตของโครงการ)	งบประมาณและที่มา					ตัวชี้วัด (KPI)	ผลลัพธ์ที่คาดว่าจะได้รับ	หน่วยงาน รับผิดชอบ หลัก
				๒๕๖๖ (บาท)	๒๕๖๗ (บาท)	๒๕๖๘ (บาท)	๒๕๖๙ (บาท)	๒๕๗๐ (บาท)			
๔๕	โครงการจัดหาคอมพิวเตอร์โรงเรียนเทศบาล ๗ บ้านหนองตาพุด	- เพื่อสถานศึกษามีนวัตกรรมที่ทันสมัย และมีคุณภาพ	- นักเรียนและครูมีความรู้ทางเทคโนโลยีและสามารถใช้ได้	-	-	-	๓๐๐,๐๐๐	-	- ร้อยละของครูผลิตและจัดหาสื่อ นวัตกรรมและเทคโนโลยีสารสนเทศทางการศึกษามาใช้ในการเรียนการสอน	- โรงเรียนมีคอมพิวเตอร์ นวัตกรรมที่ทันสมัย และมีคุณภาพ	กองการศึกษา
๔๖	โครงการก่อสร้างและปรับปรุงซ่อมแซมลานกีฬาและโรงยิมเนเซียมโรงเรียนเทศบาล ๘ สวนสนชะอำ	- เพื่อก่อสร้างปรับปรุงสถานที่ออกกำลังกายให้สามารถบริการนักเรียนและประชาชนในชุมชนได้ ทำกิจกรรมอย่างสะดวกและปลอดภัย	- ก่อสร้างลานกีฬาเอนกประสงค์ขนาด ๔๕ X๕๐ เมตร จำนวน ๑ ลาน และปรับปรุงโรงยิมเนเซียมให้พร้อมใช้งาน จำนวน ๑ หลัง	๒,๕๕๐,๐๐๐	-	-	-	-	ก่อสร้างและปรับปรุงลานกีฬาและโรงยิมเนเซียม	- สถานศึกษามีลานกีฬาและโรงยิมเนเซียมที่เพียงพอกับผู้เรียน และได้มาตรฐาน	กองการศึกษา
๔๗	โครงการก่อสร้างหลังคาคลุมสนามเด็กเล่นโรงเรียนเทศบาล ๘ สวนสนชะอำ	- เพื่อสนามเด็กเล่นโรงเรียนมีหลังคากันฝนและแสงแดด ให้กับนักเรียนได้	- ก่อสร้างหลังคาคลุมสนามเด็กเล่น ขนาด ๒๕๕ ตารางเมตร	-	๑,๔๖๐,๐๐๐	-	-	-	ก่อสร้างหลังคาคลุมสนามเด็กเล่น ๑ หลัง	- โรงเรียนมีหลังคาคลุมสนามเด็กเล่น กันฝนและแสงแดดให้กับนักเรียนได้ฝึกพัฒนาการทางร่างกาย อารมณ์สังคมได้	กองการศึกษา
๔๘	โครงการติดตั้งตาข่ายโลหะกันนก โรงเรียนเทศบาล ๘ สวนสนชะอำ	- เพื่อป้องกันนกเข้ามาสร้างสิ่งสกปรกและทำลายไฟฟ้าภายในอาคาร	- ติดตั้งตาข่ายโลหะกันนก ขนาด ๒๗๐ ตารางเมตร อาคาร ๑ และอาคาร ๒	-	-	๑๖๘,๐๐๐	-	-	ติดตั้งตาข่ายกันนก ๒ อาคาร	- สถานศึกษามีตาข่ายป้องกันนกเข้ามาสร้างสิ่งสกปรกและทำลายสายไฟฟ้าได้	กองการศึกษา

ที่	โครงการ	วัตถุประสงค์	เป้าหมาย (ผลผลิตของโครงการ)	งบประมาณและที่มา					ตัวชี้วัด (KPI)	ผลลัพธ์ที่คาดว่าจะได้รับ	หน่วยงาน รับผิดชอบ หลัก
				๒๕๖๖ (บาท)	๒๕๖๗ (บาท)	๒๕๖๘ (บาท)	๒๕๖๙ (บาท)	๒๕๗๐ (บาท)			
๔๙	โครงการติดตั้งหลังคา กันสาดอาคารเรียน โรงเรียนเทศบาล ๘ สวนสนชะอำ	- เพื่อกันแดดกันฝนเข้า สาดห้องเรียน ไม่ให้ เอกสารการเรียนการสอน เสียหาย	- ติดตั้งหลังคา กันสาด อาคารเรียนจำนวน ๒ หลัง ด้านหน้าอาคาร ขนาด ๒.๕๐X๒๙.๐๐ เมตร จำนวน ๘ ชั้น ด้านหลังอาคาร ขนาด ๒.๕๐X๓๗.๐๐ เมตร จำนวน ๘ ชั้น	-	-	-	๑,๐๐๐,๐๐๐	-	ติดตั้งหลังคา กันสาด อาคารเรียน ด้านหน้า/ ด้านหลัง	- สถานศึกษามีกันสาด กันแดดกันฝนเข้า ห้องเรียน	กอง การศึกษา
๕๐	ก่อสร้างถนนคอนกรีต เสริมเหล็กและวางท่อ ระบายน้ำรอบสนาม ฟุตบอล โรงเรียนเทศบาล ๘ สวนสนชะอำ	- เพื่ออำนวยความสะดวก ให้กับผู้เรียนและผู้ปกครอง และได้ถนนที่ มาตรฐาน - เพื่อป้องกันน้ำท่วม สนามฟุตบอล	- ก่อสร้างถนน คสล. รอบสนามฟุตบอล ขนาด กว้าง ๔ เมตร ยาว ๕๐๐ เมตร พร้อม ท่อระบายน้ำรอบสนาม ฟุตบอล ขนาดกว้าง ๖๕ เมตร ยาว ๘๐ เมตร และถมดินปรับสนาม ฟุตบอล	-	-	-	๒,๐๐๐,๐๐๐	-	ก่อสร้างถนน พร้อมท่อ ระบายน้ำ และปรับ สนาม ฟุตบอล	- สถานศึกษามีถนนที่ ได้มาตรฐาน ป้องกันน้ำท่วมสนามฟุตบอล	กอง การศึกษา
๕๑	ก่อสร้างลานคอนกรีต เสริมเหล็กหน้าอาคาร เรียนอนุบาล โรงเรียนเทศบาล ๘ สวนสนชะอำ	- เพื่ออำนวยความสะดวก ให้กับผู้เรียนและผู้ปกครองรวมทั้งเพื่อ ความเป็นระเบียบ เรียบร้อย	- ก่อสร้างลาน คสล. หน้าอาคารอนุบาล ขนาดกว้าง ๔ เมตร ยาว ๑๕๐ เมตร	-	-	-	-	๔๐๐,๐๐๐	ก่อสร้างลาน คอนกรีต เสริมเหล็ก ๑ แห่ง	- สถานศึกษามีลาน คอนกรีตที่ได้มาตรฐาน เป็นระเบียบเรียบร้อย นักเรียนได้มีสถานที่ทำ กิจกรรมการเรียนการสอนได้	กอง การศึกษา
๕๒	โครงการก่อสร้างป้ายชื่อ โรงเรียนเทศบาล ๙ บ้านสามพระยา	- เพื่อปรับปรุงภูมิทัศน์ ให้มีความสวยงาม เป็นที่ สังเกตเห็นง่ายและ เรียบร้อยสวยงาม	- ก่อสร้างป้ายโรงเรียน เทศบาล ๙ บ้านสาม พระยา ๑ ป้าย	-	๓๕๐,๐๐๐	-	-	-	ก่อสร้างป้าย โรงเรียน ๑ ป้าย	- หน้าโรงเรียนเทศบาล ๙ บ้านสามพระยา มี ความสวยงามเรียบร้อย	กอง การศึกษา

ที่	โครงการ	วัตถุประสงค์	เป้าหมาย (ผลผลิตของโครงการ)	งบประมาณและที่มา					ตัวชี้วัด (KPI)	ผลลัพธ์ที่คาดว่าจะได้รับ	หน่วยงาน รับผิดชอบหลัก
				๒๕๖๖ (บาท)	๒๕๖๗ (บาท)	๒๕๖๘ (บาท)	๒๕๖๙ (บาท)	๒๕๗๐ (บาท)			
๕๓	โครงการก่อสร้างท่อระบายน้ำบริเวณข้างสนามฟุตบอลโรงเรียนเทศบาล ๙ บ้านสามพระยา	- เพื่อแก้ไขปัญหาน้ำท่วมขังบริเวณต่างๆในโรงเรียน	- ก่อสร้างท่อระบายน้ำขนาดเส้นผ่านศูนย์กลาง ๐.๖๐ เมตร พร้อมบ่อพัก ความยาวประมาณ ๑๑๑ เมตร	-	-	๒๖๐,๐๐๐	-	-	ก่อสร้างท่อระบายน้ำ ๑ แห่ง	- โรงเรียนเทศบาล ๙ บ้านสามพระยาไม่มีปัญหาน้ำท่วมขัง	กองการศึกษา
๕๔	โครงการปรับปรุงซ่อมแซมติดตั้งฝ้าโรงอาหารศูนย์พัฒนาเด็กเล็กบ้านชะอำ	- เพื่อให้โรงอาหารมีมาตรฐานของกระทรวงสาธารณสุข - เพื่อความสะดวกและปลอดภัยในการรับประทานอาหารของเด็กและบุคลากรในศูนย์พัฒนาเด็กเล็ก	- ปรับปรุงฝ้าโรงอาหาร ๑ แห่ง	-	๑๐๐,๐๐๐	-	-	-	ปรับปรุงฝ้าโรงอาหาร ๑ แห่ง	- โรงอาหารมีมาตรฐานของกระทรวงสาธารณสุข - ความสะดวกและปลอดภัยในการรับประทานอาหารของเด็กและบุคลากรในศูนย์พัฒนาเด็กเล็ก	กองการศึกษา
รวม	๕๔ โครงการ	-	-	๕๙,๗๒๐,๐๐๐	๕๙,๐๕๐,๐๐๐	๕๗,๙๘๑,๐๐๐	๕๙,๔๗๐,๐๐๐	๕๖,๕๗๐,๐๐๐	-	-	-

๒.๓ กลยุทธ์ที่ ๒.๓ การส่งเสริมสุขภาพอนามัย รวมถึงการป้องกันและแก้ไขปัญหาสุขภาพจิต และโรคติดต่อ

(๑) แผนงานสาธารณสุข

ที่	โครงการ	วัตถุประสงค์	เป้าหมาย (ผลผลิตของโครงการ)	งบประมาณและที่มา					ตัวชี้วัด (KPI)	ผลลัพธ์ที่คาดว่าจะได้รับ	หน่วยงาน รับผิดชอบ หลัก
				๒๕๖๖ (บาท)	๒๕๖๗ (บาท)	๒๕๖๘ (บาท)	๒๕๖๙ (บาท)	๒๕๗๐ (บาท)			
๑	โครงการตลาดสดน้ำซ้อย	- เพื่อเฝ้าระวังและ คุ้มครองประชาชน นักท่องเที่ยว จากการ บริโภคอาหารที่จำหน่าย ในตลาดสด และตลาด โต้รุ่งเทศบาลเมืองชะอำ - เพื่อให้ประชาชนได้รับ บริการจากตลาดที่ถูก สุขลักษณะ เพื่อสุขภาพอนามัย และคุณภาพชีวิตที่ดีของ ประชาชน	- ผู้ประกอบการค้าใน ตลาดสดและตลาดโต้รุ่ง เทศบาลเมืองชะอำ	๑๐๐,๐๐๐	๑๐๐,๐๐๐	๑๐๐,๐๐๐	๑๐๐,๐๐๐	๑๐๐,๐๐๐	- ตรวจสอบ ปนเปื้อนใน ตลาดสดอย่าง น้อยปีละ๑ครั้ง ครอบคลุมร้อยละ ๕๐ -ของ ร้านจำหน่าย อาหาร - ตลาดสะอาด ถูกสุขลักษณะ ไม่มีเหตุ ร้องเรียน จากประชาชน และผู้พักอาศัย โดยรอบ	- ตลาดสดตลาดโต้รุ่ง เป็นระเบียบ ได้ มาตรฐานตลาดสดน้ำ ซ้อย - ประชาชนและ นักท่องเที่ยวได้บริโภค อาหารที่สะอาด ปลอดภัยไม่มีสาร ปนเปื้อน	กอง สาธารณสุข ฯ
๒	โครงการพัฒนาศักยภาพ ผู้ประกอบการค้าในเขต เทศบาลเมืองชะอำ	- เพื่อสร้างเครือข่าย ผู้ประกอบการในกลุ่ม อาชีพเดียวกัน - เพื่อให้ผู้ประกอบการค้า มีความรู้ ความเข้าใจเกี่ยว กับข้อกำหนดระเบียบ และกฎหมายที่เกี่ยวข้อง การประกอบอาชีพของ ตนเองได้อย่างถูกต้อง	- ผู้ประกอบการค้าได้เข้า รับการอบรม ๑๕๐ คน	๖๐,๐๐๐	๖๐,๐๐๐	๖๐,๐๐๐	๖๐,๐๐๐	๖๐,๐๐๐	- เกิดเครือข่าย ผู้ประกอบการ ที่ประกอบ อาชีพเดียวกัน - ผู้ประกอบการ เข้ารับการ อบรมอย่าง น้อย ร้อยละ ๑๐๐ของ กลุ่มเป้าหมาย	- ผู้ประกอบการค้า ดำเนินกิจการได้อย่าง ถูกต้อง ตามข้อกำหนด ระเบียบและกฎหมายที่ เกี่ยวข้องจนสามารถลด เหตุร้องเรียนที่เกิดขึ้น	กอง สาธารณสุข ฯ

ที่	โครงการ	วัตถุประสงค์	เป้าหมาย (ผลผลิตของโครงการ)	งบประมาณและที่มา					ตัวชี้วัด (KPI)	ผลลัพธ์ที่คาดว่าจะได้รับ	หน่วยงาน รับผิดชอบหลัก
				๒๕๖๖ (บาท)	๒๕๖๗ (บาท)	๒๕๖๘ (บาท)	๒๕๖๙ (บาท)	๒๕๗๐ (บาท)			
๓	โครงการเพิ่มศักยภาพการมีส่วนร่วมของผู้ประกอบการชายหัดชะอำในการดูแลรักษาความสะอาดและความเป็นระเบียบเรียบร้อย	- เพื่อเสริมสร้างจิตสำนึกแก่ผู้ประกอบการชายหัดชะอำในการช่วยกันรักษาความสะอาด และความเป็นระเบียบเรียบร้อย	- อบรมผู้ประกอบการชายหัดชะอำ	๕๐,๐๐๐	๕๐,๐๐๐	๕๐,๐๐๐	๕๐,๐๐๐	๕๐,๐๐๐	ผู้เข้าอบรม ๕๐ คน	- ชายหัดชะอำเกิดความสะอาด และเป็นระเบียบเรียบร้อยไม่มีขยะตกค้าง	กองสาธารณสุขฯ
๔	โครงการพัฒนาศักยภาพผู้ประกอบการร้านอาหารและหาบเร่แผงลอยและแม่ครัวในโรงเรียน	- เพื่อพัฒนาศักยภาพผู้ประกอบการให้มีความรู้ ความเข้าใจด้านสุขาภิบาลอาหาร - เพื่อพัฒนาร้านอาหารและหาบเร่ แผงลอยให้ได้มาตรฐานตามหลักสุขาภิบาลอย่างยั่งยืน	- ร้านอาหารหาบเร่แผงลอยและแม่ครัวในโรงเรียน	๕๐,๐๐๐ (สปสช.)	๕๐,๐๐๐ (สปสช.)	๕๐,๐๐๐ (สปสช.)	๕๐,๐๐๐ (สปสช.)	๕๐,๐๐๐ (สปสช.)	ผู้เข้าอบรม ๑๒๐ คน อบรม ๑ วัน	- ผู้ประกอบการมีความรู้ ความเข้าใจ และสามารถพัฒนาร้านอาหารและหาบเร่แผงลอยได้มาตรฐานอย่างยั่งยืน	กองสาธารณสุขฯ
๕	โครงการคุ้มครองสุขภาพผู้บริโภค ด้านผลิตภัณฑ์สุขภาพ	- เพื่อเฝ้าระวังสุขภาพประชาชนจากการบริโภคอาหารที่ใช้น้ำมันทอดซ้ำ และการใช้เครื่องสำอางที่ปลอดภัยมีคุณภาพ ได้มาตรฐาน - เผยแพร่ความรู้ให้ประชาชนในการเลือกซื้อผลิตภัณฑ์หรืออาหารที่ปลอดภัยได้มาตรฐาน	- ดำเนินการเก็บตัวอย่างน้ำมันทอดอาหารตรวจหาสารโพลีคลอโรเอะเร็ง) เครื่องสำอาง ตรวจสอบสารปรอทแอมโมเนีย, ไฮโดรควิโนน, กรดวิตามินเอ และยาแผนโบราณ ยาสมุนไพร ตรวจหาสารสเตียรอยด์	๕๐,๐๐๐ (สปสช.)	๕๐,๐๐๐ (สปสช.)	๕๐,๐๐๐ (สปสช.)	๕๐,๐๐๐ (สปสช.)	๕๐,๐๐๐ (สปสช.)	- ประชาชนมีความรู้ความเข้าใจในการเลือกซื้อเลือกใช้อผลิตภัณฑ์สุขภาพ - ผู้บริโภคได้รับความปลอดภัยจากการใช้เครื่องสำอางยาแผนโบราณและน้ำมันทอดซ้ำ	- ประชาชนได้บริโภคอาหารทอดชนิดต่าง ๆ ที่ปลอดภัยและใช้เครื่องสำอางที่มีคุณภาพ ได้มาตรฐาน	กองสาธารณสุขฯ

ที่	โครงการ	วัตถุประสงค์	เป้าหมาย (ผลผลิตของโครงการ)	งบประมาณและที่มา					ตัวชี้วัด (KPI)	ผลลัพธ์ที่คาดว่าจะได้รับ	หน่วยงาน รับผิดชอบหลัก
				๒๕๖๖ (บาท)	๒๕๖๗ (บาท)	๒๕๖๘ (บาท)	๒๕๖๙ (บาท)	๒๕๗๐ (บาท)			
๖	โครงการอาชีวอนามัยและความปลอดภัยในการประกอบอาชีพ กองสาธารณสุขและสิ่งแวดล้อม	<ul style="list-style-type: none"> - เพื่อเพิ่มความตระหนักในด้านความปลอดภัยในการทำงาน - เพื่อลดอุบัติเหตุจากการทำงาน - เพื่อลดพฤติกรรมจากทำงานที่ไม่ปลอดภัยและเพิ่มพฤติกรรมที่ปลอดภัยในการทำงาน - เพื่อส่งเสริมพฤติกรรมที่ปลอดภัยให้กับนิสิต - เพื่อส่งเสริมสุขภาพที่ดีห่างไกลจากโรค 	- สร้างจิตสำนึกให้ ความรู้ความเข้าใจเรื่อง ของอาชีวอนามัยและ ความปลอดภัยในการ ประกอบอาชีพกับ พนักงาน ลูกจ้างประจำ พนักงานจ้าง กอง สาธารณสุขและ สิ่งแวดล้อม เทศบาล เมืองชะอำ จำนวน ๑๕๐ คน	๕๐๐,๐๐๐	๕๐๐,๐๐๐	๕๐๐,๐๐๐	๕๐๐,๐๐๐	๕๐๐,๐๐๐	<ul style="list-style-type: none"> - ร้อยละ ๘๐ ของผู้เข้าร่วมโครงการมีความรู้ความเข้าใจในเรื่องของอาชีวอนามัยและความปลอดภัยในการประกอบอาชีพ - ร้อยละ ๖๐ ของผู้เข้าร่วมโครงการมีการปรับเปลี่ยนพฤติกรรมในการประกอบอาชีพตามเกณฑ์หรือมาตรการที่กองสาธารณสุขกำหนด 	<ul style="list-style-type: none"> - พนักงาน ลูกจ้างประจำ พนักงานจ้าง กองสาธารณสุข มีความตระหนักถึงผลกระทบที่จะเกิดขึ้นเมื่อเกิดอันตรายจากการทำงาน - พนักงาน ลูกจ้างประจำ พนักงานจ้าง มีจิตสำนึกในด้านความปลอดภัยในการทำงานมากขึ้น - พนักงาน ลูกจ้างประจำ พนักงานจ้าง ใส่ใจต่อสุขภาพและอาชีวอนามัยมากขึ้น 	กองสาธารณสุข
๗	โครงการฝึกอบรมเตรียมพร้อมก่อนสูงวัย	<ul style="list-style-type: none"> - เพื่อเสริมสร้างความรู้และความเข้าใจในการเตรียมความพร้อมเป็นผู้สูงอายุที่มีสุขภาพดี 	- จัดอบรมให้ความรู้แก่ประชาชน อายุ ๕๐-๕๙ ปี จำนวน ๒๐๐ คน	๕๐๐,๐๐๐ (สปสช)	๕๐๐,๐๐๐ (สปสช)	๕๐๐,๐๐๐ (สปสช)	๕๐๐,๐๐๐ (สปสช)	๕๐๐,๐๐๐ (สปสช)	ผู้เข้ารับการอบรมมีความรู้ความเข้าใจในการพัฒนาคุณภาพชีวิตตนเอง	<ul style="list-style-type: none"> - มีความพร้อมสුවัย - ผู้สูงอายุอย่างมีคุณภาพ สุขภาพดี ลดภาระ การดูแลผู้สูงอายุและการเจ็บป่วย 	กองสาธารณสุข

ที่	โครงการ	วัตถุประสงค์	เป้าหมาย (ผลผลิตของโครงการ)	งบประมาณและที่มา					ตัวชี้วัด (KPI)	ผลลัพธ์ที่คาดว่าจะได้รับ	หน่วยงาน รับผิดชอบหลัก
				๒๕๖๖ (บาท)	๒๕๖๗ (บาท)	๒๕๖๘ (บาท)	๒๕๖๙ (บาท)	๒๕๗๐ (บาท)			
๘	โครงการฝึกอบรมเสริมสร้างพัฒนาการและความฉลาดทางอารมณ์ด้วย (SKT) ในเด็ก ๓-๕ ปี	<ul style="list-style-type: none"> - เพื่อสร้างเสริมพัฒนาการและความฉลาดทางอารมณ์เด็ก ๓-๕ ปี - เพื่อสร้างการมีส่วนร่วมของครูและผู้ปกครอง ในการสร้างเสริมพัฒนาการและความฉลาดทางอารมณ์เด็ก ๓-๕ ปี 	- จัดอบรมผู้ปกครองและครูในศูนย์พัฒนาเด็กเล็ก จำนวน ๓๐๐ คน	๘๐,๐๐๐ (สปสข)	๘๐,๐๐๐ (สปสข)	๘๐,๐๐๐ (สปสข)	๘๐,๐๐๐ (สปสข)	๘๐,๐๐๐ (สปสข)	ผู้เข้ารับการอบรมมีทักษะในการใช้สมาธิบำบัดแก่เด็ก	- ผลการประเมินพัฒนาการ และความฉลาดทางอารมณ์ของเด็ก	กองสาธารณสุขฯ
๙	โครงการเพิ่มประสิทธิภาพการควบคุมป้องกันโรคพิษสุนัขบ้า และแก้ไขปัญหามันสุนัขแมวจรจัด ในเขตเทศบาลเมืองชะอำ จังหวัดเพชรบุรี	<ul style="list-style-type: none"> - เพื่อควบคุมโรคพิษสุนัขบ้า - เพื่อควบคุมประชากรสุนัขและแมวในเขตเทศบาลเมืองชะอำ - เพื่อลดโอกาสการแพร่เชื้อและลดอัตราการเกิดโรคพิษสุนัขบ้าในคนและสัตว์ - เพื่อสนับสนุนการสร้างพื้นที่ปลอดโรคพิษสุนัขบ้า (Rabies Free Area) 	- ทำหมันสุนัขและแมวจำนวน ๒๐๐ ตัว ในพื้นที่เขตเทศบาลเมืองชะอำ โดยจัดลำดับความสำคัญ ดังนี้ สัตว์ไม่มีเจ้าของตามที่สาธารณะ วัด โรงเรียน แหล่งท่องเที่ยว เป็นอันดับแรก และจากนั้นจึงจะเป็นสัตว์ที่มีเจ้าของตามลำดับ (อุดหนุนให้สำนักงานปศุสัตว์จังหวัดเพชรบุรี)	๒๐๐,๐๐๐	๒๐๐,๐๐๐	๒๐๐,๐๐๐	๒๐๐,๐๐๐	๒๐๐,๐๐๐	<ul style="list-style-type: none"> - จำนวนสุนัขและแมวที่ได้รับการทำหมันไม่น้อยกว่า ๒๐๐ ตัว - ไม่มีคนและสัตว์เป็นโรคพิษสุนัขบ้าในเขตเทศบาลเมืองชะอำ 	<ul style="list-style-type: none"> - ลดจำนวนสุนัขและแมวจรจัดในเขตเทศบาลเมืองชะอำ - ลดโอกาสแพร่เชื้อและอัตราเกิดโรคพิษสุนัขบ้าในคนและสัตว์ 	กองสาธารณสุขฯ

ที่	โครงการ	วัตถุประสงค์	เป้าหมาย (ผลผลิตของโครงการ)	งบประมาณและที่มา					ตัวชี้วัด (KPI)	ผลลัพธ์ที่คาดว่าจะได้รับ	หน่วยงาน รับผิดชอบหลัก
				๒๕๖๖ (บาท)	๒๕๖๗ (บาท)	๒๕๖๘ (บาท)	๒๕๖๙ (บาท)	๒๕๗๐ (บาท)			
๑๐	โครงการแปร่งสีฟันอันแรกของหนู	- เพื่อกระตุ้นให้ผู้ปกครองดูแลสุขภาพฟันเด็ก ตั้งแต่ระยะฟันเริ่มขึ้นอย่างถูกวิธี	- เด็กอายุ ๙ เดือน ที่มารับวัคซีนหัดและเด็กอายุ ๑ ปี ๖ เดือน ที่มารับวัคซีนคอตีบ ไอกรนบาดทะยัก กระตุ้นครั้งที่ ๑ ได้รับแปร่งสีฟันยาสีฟัน และตรวจฟันทุกคน - ผู้ปกครองได้รับความรู้ในการดูแลสุขภาพฟันเด็ก - เด็กอายุ ๙ เดือนและ ๑ ปี ๖ เดือน ที่ตรวจพบฟันผุ ได้รับเคลือบฟลูออไรด์ และนัดดูแลต่อเนื่อง	๒๐,๐๐๐	๒๐,๐๐๐	๒๐,๐๐๐	๒๐,๐๐๐	๒๐,๐๐๐	เด็กก่อนวัยเรียนที่มารับบริการตรวจไม่พบฟันผุ	- เด็กก่อนวัยเรียนมีสุขภาพฟันดี	กองสาธารณสุขฯ
๑๑	โครงการเฝ้าระวังติดตามภาวะโภชนาการในเด็กแรกเกิดถึง ๕ ปี ในเขตเทศบาลเมืองชะอำ	- เพื่อติดตามภาวะโภชนาการแก่เด็กอายุ ๐ - ๕ ปี	- ชั่งน้ำหนักเด็กทุก ๓ เดือน เด็กที่ น้ำหนักต่ำกว่าเกณฑ์ติดตามทุก ๑ เดือน	๒๐,๐๐๐	๒๐,๐๐๐	๒๐,๐๐๐	๒๐,๐๐๐	๒๐,๐๐๐	เด็กน้ำหนักต่ำกว่าเกณฑ์ได้รับการติดตาม	- เด็กมีภาวะโภชนาการที่ดี แข็งแรงสมบูรณ์	กองสาธารณสุขฯ
๑๒	โครงการพัฒนาระบบสุขภาพภาคประชาชนในเขตเทศบาลเมืองชะอำ	- เพื่อส่งเสริมให้ความรู้ความเข้าใจและพัฒนาศักยภาพในงานสาธารณสุขแก่ อสม. - ส่งเสริมการปฏิบัติงานของอาสาสมัครสาธารณสุข(อสม.) - สร้างขวัญและกำลังใจในการทำงานแก่ อสม.	- อบรมหลักสูตรอาสาสมัครสาธารณสุข - อบรมพัฒนาศักยภาพอสม. การดูงานเพิ่มพูนความรู้และประสบการณ์แก่ อสม. - ประชุม อสม.และประกวด อสม.และชุมชนดีเด่น จัดกิจกรรม อสม.แห่งชาติ	๑,๕๐๐,๐๐๐	๑,๕๐๐,๐๐๐	๑,๕๐๐,๐๐๐	๑,๕๐๐,๐๐๐	๑,๕๐๐,๐๐๐	อสม.จิตว์ และ อสม. ๔๐๐ คน	- อสม.มีความรู้ความเข้าใจเกี่ยวกับการสาธารณสุขที่ต้องปฏิบัติอย่างถูกต้อง - ประชาชนเข้าถึงบริการด้านสุขภาพ	กองสาธารณสุขฯ

ที่	โครงการ	วัตถุประสงค์	เป้าหมาย (ผลผลิตของโครงการ)	งบประมาณและที่มา					ตัวชี้วัด (KPI)	ผลลัพธ์ที่คาดว่าจะได้รับ	หน่วยงาน รับผิดชอบ หลัก
				๒๕๖๖ (บาท)	๒๕๖๗ (บาท)	๒๕๖๘ (บาท)	๒๕๖๙ (บาท)	๒๕๗๐ (บาท)			
๑๓	โครงการสัตว์ปลอดโรค คนปลอดภัย จากโรคพิษ สุนัขบ้า ตามพระปณิธาน ศาสตราจารย์ ดร.สมเด็จ พระเจ้าอนงนางเธอ เจ้า ฟ้าจุฬาภรณวลัยลักษณ์ อัครราชกุมารี กรมพระ ศรีสวางควัฒน วรขัตติย ราชนารี (เทศบาลเมือง ชะอำ)	- เพื่อควบคุมโรคพิษ สุนัขบ้าในสัตว์ให้ลดลง และหมดไป ซึ่งจะส่งผล ให้คนปลอดภัยไม่ เสียชีวิตจากโรคนี้ - ควบคุมและลดจำนวน ประชากรสุนัข-แมว มี เจ้าของ -ให้ประชาชนมีส่วนร่วม รับผิดชอบ ตระหนักถึง หน้าที่และจิตสำนึกใน การเป็นเจ้าของสัตว์ ควบคุม - เพื่อสร้างพื้นที่ปลอดภัย โรคพิษสุนัขบ้าของ เทศบาลเมืองชะอำ	- สัตว์ควบคุมได้รับการ ฉีดวัคซีนป้องกันโรคพิษ สุนัขบ้า ครอบคลุมไม่ น้อยกว่าร้อยละ ๘๐ - สุนัข-แมว ได้รับการทำ หมันถาวรทั้ง ๒๗ ชุมชน -ประชาชนมีความรู้เรื่อง โรคพิษสุนัขบ้า - อาสาสมัครสาธารณสุข จำนวน สุนัขและแมวใน ๒๗ ชุมชน	๓๐๐,๐๐๐	๓๐๐,๐๐๐	๓๐๐,๐๐๐	๓๐๐,๐๐๐	๓๐๐,๐๐๐	ควบคุมสัตว์เช่น สุนัข แมว ๒๗ ชุมชน	- จำนวนสุนัขจรจัด ในเขตเทศบาลลดลง - เทศบาลเมือง ชะอำปลอดจาก สุนัขบ้าและไม่มี ผู้เสียชีวิตด้วยโรค พิษสุนัขบ้า	กอง สาธารณสุข ฯ
๑๔	โครงการให้บริการปฐม พยาบาลแก่นักท่องเที่ยว ชายหาดชะอำ	- เพื่อให้บริการปฐม พยาบาลเบื้องต้นแก่นัก ท่องเที่ยว ที่มา ท่องเที่ยวชายหาดชะอำ -เพื่อสนับสนุนและ ส่งเสริมการท่องเที่ยว	- นักท่องเที่ยวได้รับการ ปฐมพยาบาลเบื้องต้น - นักท่องเที่ยวมีความ มั่นใจในความปลอดภัย ด้านสุขภาพ	๘๕,๐๐๐	๘๕,๐๐๐	๘๕,๐๐๐	๘๕,๐๐๐	๘๕,๐๐๐	นักท่องเที่ยว ที่บาดเจ็บได้รับการ ดูแลและส่งต่อทุก ราย	- นักท่องเที่ยวได้รับ การปฐมพยาบาล เบื้องต้น เมื่อเกิด อุบัติเหตุหรือการ เจ็บป่วยฉุกเฉิน	กอง สาธารณสุข ฯ
๑๕	โครงการให้บริการ สาธารณสุขด้วยการ แพทย์ทางเลือก	- เพื่อให้บริการรักษา และฟื้นฟูสุขภาพด้วย การแพทย์ทางเลือก - เพื่อเพิ่มทางเลือกใน การรักษาพยาบาลของ ประชาชน	- ประชาชนในเขต เทศบาลเมืองชะอำที่มา รับบริการรักษาโรคและ ประชาชนในชุมชน มี ทางเลือกในการ รักษาพยาบาล	๒๐๐,๐๐๐	๒๐๐,๐๐๐	๒๐๐,๐๐๐	๒๐๐,๐๐๐	๒๐๐,๐๐๐	ประชาชนได้รับ การรักษาทาง แพทย์แผน ไทยมากกว่า ๕%	- ประชาชนได้รับ การรักษาด้วย การแพทย์ทางเลือก มากกว่าร้อยละ ๕	กอง สาธารณสุขฯ

ที่	โครงการ	วัตถุประสงค์	เป้าหมาย (ผลผลิตของโครงการ)	งบประมาณและที่มา					ตัวชี้วัด (KPI)	ผลลัพธ์ที่คาดว่าจะได้รับ	หน่วยงาน รับผิดชอบหลัก
				๒๕๖๖ (บาท)	๒๕๖๗ (บาท)	๒๕๖๘ (บาท)	๒๕๖๙ (บาท)	๒๕๗๐ (บาท)			
๑๖	โครงการบริการทันตกรรม ในสำนักงาน	- เพื่อให้ประชาชนได้รับ บริการทันตกรรม	- ประชาชนในเขต เทศบาลและประชาชน ทั่วไปได้รับบริการ ทันตกรรม	๑๐๐,๐๐๐	๑๐๐,๐๐๐	๑๐๐,๐๐๐	๑๐๐,๐๐๐	๑๐๐,๐๐๐	ประชาชนมีความพึง พอใจและรับ บริการได้ ทั่วถึง	- ประชาชนมีสุขภาพ ฟันดี	กอง สาธารณสุข ฯ
๑๗	โครงการเผยแพร่สุขภาพศึกษา	- เพื่อเผยแพร่ความรู้ใน การดูแลสุขภาพแก่ ประชาชนในเขต เทศบาลเมืองชะอำ	- ประชาชนในเขต เทศบาล เมืองชะอำ	๕๐,๐๐๐ (สปสช.)	๕๐,๐๐๐ (สปสช.)	๕๐,๐๐๐ (สปสช.)	๕๐,๐๐๐ (สปสช.)	๕๐,๐๐๐ (สปสช.)	ทุกชุมชนมี กิจกรรม ประชาสัมพันธ์ใน ชุมชน	- ประชาชนมีความรู้ ความสามารถดูแล สุขภาพตนเองและ ครอบครัวให้แข็งแรง สมบูรณ์ได้	กอง สาธารณสุข ฯ
๑๘	โครงการรักษาพยาบาล	- เพื่อให้การ รักษาพยาบาลเบื้องต้น ทั้งในและนอก ศูนย์บริการสาธารณสุข	- ประชาชนในเขต เทศบาลเมืองชะอำและ ประชาชนทั่วไป ได้รับ การรักษาพยาบาล	๓๐๐,๐๐๐ (เงินบำรุง)	๓๐๐,๐๐๐ (เงินบำรุง)	๓๐๐,๐๐๐ (เงินบำรุง)	๓๐๐,๐๐๐ (เงินบำรุง)	๓๐๐,๐๐๐ (เงินบำรุง)	ประชาชน ๒๗ ชุมชน	- ประชาชนได้รับการ รักษาพยาบาลเบื้องต้นใน ปัญหาสุขภาพทั่วไป - ประชาชนในเขต เทศบาลได้รับการ รักษาพยาบาลอย่างทั่วถึง	กอง สาธารณสุข ฯ
๑๙	โครงการงานวางแผน ครอบครัว	- เพื่อบริการวางแผน ครอบครัวและคุมกำเนิด แก่หญิงเจริญพันธุ์	- หญิงวัยเจริญพันธุ์ใน เขตเทศบาลเมืองชะอำ เข้าถึงบริการวางแผน ครอบครัว	๑๐,๐๐๐ (สปสช.)	๑๐,๐๐๐ (สปสช.)	๑๐,๐๐๐ (สปสช.)	๑๐,๐๐๐ (สปสช.)	๑๐,๐๐๐ (สปสช.)	หญิงวัยเจริญ พันธุ์ได้รับ วางแผน ครอบครัว มากกว่า ๙๐%	- หญิงวัยเจริญพันธุ์ ได้รับการวางแผน ครอบครัวและเลือก วิธีการคุมกำเนิด ได้ อย่างเหมาะสม	กอง สาธารณสุข ฯ

ที่	โครงการ	วัตถุประสงค์	เป้าหมาย (ผลผลิตของโครงการ)	งบประมาณและที่มา					ตัวชี้วัด (KPI)	ผลลัพธ์ที่คาดว่าจะได้รับ	หน่วยงาน รับผิดชอบหลัก
				๒๕๖๖ (บาท)	๒๕๖๗ (บาท)	๒๕๖๘ (บาท)	๒๕๖๙ (บาท)	๒๕๗๐ (บาท)			
๒๐	โครงการเสริมสร้างศักยภาพในการป้องกันและแก้ไขปัญหาโรคเอดส์ของประชาชนในเขตเทศบาล	- เพื่อเสริมสร้างความรู้ความเข้าใจ และตระหนักถึงพิษภัยของโรคเอดส์แก่ประชาชน - เพื่อให้ประชาชนปรับเปลี่ยนพฤติกรรมทางเพศที่ปลอดภัยจากเอดส์ - เพื่อป้องกันการแพร่กระจายของเชื้อเอดส์	- จัดกิจกรรมอบรมรณรงค์ประชาสัมพันธ์	๒๐,๐๐๐ (สปสข.)	๒๐,๐๐๐ (สปสข.)	๒๐,๐๐๐ (สปสข.)	๒๐,๐๐๐ (สปสข.)	๒๐,๐๐๐ (สปสข.)	ประชาชน ชน ๒๗ ชุมชน	- ประชาชนมีความรู้ความเข้าใจ และตระหนักในอันตรายจากโรคเอดส์มากขึ้น - ประชาชนมีการปรับเปลี่ยนพฤติกรรมทางเพศที่ปลอดภัยจากโรคเอดส์ - อัตราการติดเชื้อ และอัตราป่วยของโรคเอดส์ในเขตเทศบาลลดลง	กอง สาธารณสุข ฯ
๒๑	โครงการแม่ลูกปลอดภัยใส่ใจสุขภาพ พัฒนาสมวัย	- เพื่อออกเยี่ยมมารดาและทารกหลังคลอด - ส่งเสริมทางการกระตุ้นพัฒนาการบุตรตามวัย	- มารดาและทารกหลังคลอด๒๗ ชุมชน ประมาณ ๔๐๐ ครอบครัว	๑๕๐,๐๐๐ (สปสข.)	๑๕๐,๐๐๐ (สปสข.)	๑๕๐,๐๐๐ (สปสข.)	๑๕๐,๐๐๐ (สปสข.)	๑๕๐,๐๐๐ (สปสข.)	เยี่ยมมารดา และทารก หลังคลอดครบ ๑๐๐%	- มารดาและเด็กในเขตเทศบาลเมืองชะอำได้รับการดูแลหลังคลอด	กอง สาธารณสุข ฯ
๒๒	โครงการบริการเฝ้าระวังและส่งเสริมทันตสุขภาพนักเรียนประถมศึกษา	- เพื่อให้นักเรียนประถมศึกษาได้รับการดูแลสร้างเสริมป้องกันและรักษาสุขภาพช่องปากอย่างต่อเนื่อง	- ตรวจฟันนักเรียนประถมศึกษาศึกษาทุกคน - เคลือบหลุมร่องฟัน ๘๐ %ของนักเรียนชั้นป.๑ ที่ตรวจพบ - อุดฟันนักเรียน ๒๐ %ของนักเรียนที่ตรวจพบฟันแท้ผุ - ถอนฟันนักเรียน ๕๐%ของนักเรียนที่จำเป็นต้องถอน - ชูดหินน้ำลาย เคลือบฟลูออไรด์ในเด็กที่ตรวจพบมีหินน้ำลาย	๔๐,๐๐๐ (เงินบำรุง)	๔๐,๐๐๐ (เงินบำรุง)	๔๐,๐๐๐ (เงินบำรุง)	๔๐,๐๐๐ (เงินบำรุง)	๔๐,๐๐๐ (เงินบำรุง)	นักเรียนชั้น ป ๑ ป ๒ ป ๖ ได้รับตรวจฟัน ตามเกณฑ์	- นักเรียนประถมศึกษา มีสุขภาพฟันดี	กอง สาธารณสุข ฯ

ที่	โครงการ	วัตถุประสงค์	เป้าหมาย (ผลผลิตของโครงการ)	งบประมาณและที่มา					ตัวชี้วัด (KPI)	ผลลัพธ์ที่คาดว่าจะได้รับ	หน่วยงาน รับผิดชอบ หลัก
				๒๕๖๖ (บาท)	๒๕๖๗ (บาท)	๒๕๖๘ (บาท)	๒๕๖๙ (บาท)	๒๕๗๐ (บาท)			
๒๓	โครงการบริการเฝ้าระวัง และส่งเสริมทันตสุขภาพ เด็กในศูนย์เด็กเล็ก	- เพื่อให้ผู้ปกครองและ ครูในศูนย์พัฒนาเด็กเล็ก มีความรู้ ตระหนักทาง ทันตสุขภาพดูแลช่อง ปากอย่างถูกวิธี - เพื่อป้องกันฟันผุให้เด็ก ในศูนย์	- จัดอบรมให้ความรู้แก่ ผู้ปกครองและครู ศูนย์ ละ ๑ ครั้ง จำนวน ๑๕๐ คน - จัดกิจกรรมตรวจ สุขภาพช่องปากและ เคลือบฟลูออไรด์ ปิละ ๒ ครั้ง	๓๐,๐๐๐ (สปสข.)	๓๐,๐๐๐ (สปสข.)	๓๐,๐๐๐ (สปสข.)	๓๐,๐๐๐ (สปสข.)	๓๐,๐๐๐ (สปสข.)	- จำนวน ผู้ปกครองที่ เข้ารับการ อบรม - เด็กได้รับการ ตรวจสุขภาพ ช่องปากและ เคลือบฟลู ออไรด์ทุกราย	- อัตราการเกิดฟันผุ ลดลง - ผู้ปกครองมีความรู้ใน การดูแลสุขภาพช่อง ปากถูกต้อง	กอง สาธารณสุข ฯ
๒๔	โครงการฟื้นฟูสมรรถภาพ ผู้พิการในชุมชนเขต เทศบาลเมืองชะอำ	- เพื่อเพิ่มความสามารถ ของผู้พิการในการดูแล ตนเองในกิจวัตรประจำวัน - เพื่อให้ญาติดูแลผู้ พิการ ได้ถูกต้อง - เพิ่มการเข้าถึงบริการ ของผู้พิการในชุมชน	- ผู้พิการในเขตเทศบาลที่ มีกลุ่มอาการอัมพฤกษ์ หรืออัมพาต จำนวน ๘๐ คนได้รับการฟื้นฟูใน ชุมชน	๓๐๐,๐๐๐ (สปสข.)	๓๐๐,๐๐๐ (สปสข.)	๓๐๐,๐๐๐ (สปสข.)	๓๐๐,๐๐๐ (สปสข.)	๓๐๐,๐๐๐ (สปสข.)	ผู้พิการกลุ่ม อัมพฤกษ์ อัมพาต ๘๐ คน	- ผู้สูงอายุมีฟันเทียมใช้ สามารถเคี้ยวอาหารได้ อย่างมีประสิทธิภาพ	กอง สาธารณสุข ฯ
๒๕	โครงการเทศบาลเมือง ชะอำป้องกันควบคุมโรค เข้มแข็ง	- เพื่อสร้างความเข้มแข็ง และพัฒนาทีมเฝ้าระวัง ระวังสอบสวนเคลื่อนที่ เร็ว(SRRT) - เพื่อควบคุมโรคป้องกัน การแพร่ระบาดของโรค	- ประชาชนในชุมชน ร่วมกันรณรงค์ ป้องกัน และควบคุมโรค	๒๐๐,๐๐๐ (สปสข.)	๒๐๐,๐๐๐ (สปสข.)	๒๐๐,๐๐๐ (สปสข.)	๒๐๐,๐๐๐ (สปสข.)	๒๐๐,๐๐๐ (สปสข.)	ประชาชน ๒๗ ชุมชน	- ค่าดัชนีลูกน้ำ(HI <๑๐) - อัตราป่วยด้วยโรค ไข้เลือดออกในเขต เทศบาลลดลง - ลดการแพร่ระบาดของ โรคไข้เลือดออกในชุมชน - ประชาชนตระหนักมี จิตสำนึกและมีส่วนร่วม ในการทำกิจกรรมกำจัด ยุงลายอย่างต่อเนื่อง - เกิดความร่วมมือ ระหว่าง อปท.องค์กร	กอง สาธารณสุข ฯ

ที่	โครงการ	วัตถุประสงค์	เป้าหมาย (ผลผลิตของโครงการ)	งบประมาณและที่มา					ตัวชี้วัด (KPI)	ผลลัพธ์ที่คาดว่าจะได้รับ	หน่วยงาน รับผิดชอบหลัก
				๒๕๖๖ (บาท)	๒๕๖๗ (บาท)	๒๕๖๘ (บาท)	๒๕๖๙ (บาท)	๒๕๗๐ (บาท)			
										ต่างๆ ในชุมชนและ ชุมชนในการดำเนิน กิจกรรมควบคุมป้องกัน โรคติดต่ออย่างต่อเนื่อง - สร้างความเข้มแข็ง และพัฒนาทีม SRRT	
๒๖	โครงการประกวดโรงเรียน ปลอดลูกน้ำ	- ครู นักเรียน และ เจ้าหน้าที่ในโรงเรียนเกิด ความตระหนัก และมี ส่วนร่วมในการเฝ้าระวัง ป้องกันควบคุมโรค ใช้เลือดออก	- ครู นักเรียน และ เจ้าหน้าที่ในโรงเรียน ดำเนินกิจกรรมทำลาย แหล่งเพาะพันธุ์ยุงลาย ในโรงเรียนอย่างต่อเนื่อง ทุกสัปดาห์	๓๐,๐๐๐	๓๐,๐๐๐	๓๐,๐๐๐	๓๐,๐๐๐	๓๐,๐๐๐	โรงเรียนมี กิจกรรม ทำลายแหล่ง เพาะพันธุ์ ยุงลาย ทั้ง ๙ โรงเรียน	- โรงเรียนได้แนว ทางการเฝ้าระวัง ป้องกันควบคุมโรค ใช้เลือดออกและเกิด ความร่วมมือใน โรงเรียนดำเนิน กิจกรรมกำจัดลูกน้ำ ยุงลายอย่างต่อเนื่อง - ครู นักเรียน และ เจ้าหน้าที่ในโรงเรียน มี จิตสำนึกและมีส่วนร่วม ในการทำกิจกรรมกำจัด ลูกน้ำยุงลายจนเป็น กิจวัตรทั้งที่บ้าน โรงเรียน ชุมชน จน ปลอดลูกน้ำยุงลาย - ลดการแพร่ระบาดของ ของโรคใช้เลือดออกใน ท้องถิ่น	กอง สาธารณสุข ฯ

ที่	โครงการ	วัตถุประสงค์	เป้าหมาย (ผลผลิตของโครงการ)	งบประมาณและที่มา					ตัวชี้วัด (KPI)	ผลลัพธ์ที่คาดว่าจะได้รับ	หน่วยงาน รับผิดชอบ หลัก
				๒๕๖๖ (บาท)	๒๕๖๗ (บาท)	๒๕๖๘ (บาท)	๒๕๖๙ (บาท)	๒๕๗๐ (บาท)			
๒๗	โครงการพัฒนาระบบ เครือข่ายสุขภาพตำบล ชะอำ	- เพื่อเคลื่อนระบบ สุขภาพตำบลโครงการมี ส่วนร่วมของเครือข่าย สุขภาพ - เพื่อสนับสนุนการ พัฒนาระบบสุขภาพโดย ประชาชนเป็นศูนย์กลาง	- อบรมเครือข่ายสุขภาพ ชุมชน จำนวน ๒๗ ชุมชน	๑๐๐,๐๐๐ (สปสช.)	๑๐๐,๐๐๐ (สปสช.)	๑๐๐,๐๐๐ (สปสช.)	๑๐๐,๐๐๐ (สปสช.)	๑๐๐,๐๐๐ (สปสช.)	เกิดแผนงาน โครงการ แก้ไขปัญหา สุขภาพ๕ กลุ่มวัย	- ประชาชนมีสุขภาพ ที่ดี - ประชาชน/ภาคีเครือ ข่ายมีส่วนร่วมในการ ดำเนินงานในพื้นที่	กอง สาธารณสุข ฯ
๒๘	โครงการพัฒนาระบบดูแล ผู้สูงอายุระยะยาวที่มี ภาวะพึ่งพิง	- เพื่อดูแลช่วยเหลือ ผู้สูงอายุที่มีภาวะพึ่งพิง	- อบรมให้ความรู้และ ทักษะแก่อาสาสมัคร - อาสาสมัคร ช่วยเหลือ ดูแลผู้สูงอายุที่มีภาวะ พึ่งพิง จำนวน ๒๗ ชุมชน	๓๐๐,๐๐๐ (สปสช.)	๓๐๐,๐๐๐ (สปสช.)	๓๐๐,๐๐๐ (สปสช.)	๓๐๐,๐๐๐ (สปสช.)	๓๐๐,๐๐๐ (สปสช.)	มีแผนดูแล ผู้สูงอายุ รายบุคคล	- ผู้สูงอายุที่มีภาวะ พึ่งพิงได้รับการดูแล จากอาสาสมัคร	กอง สาธารณสุข ฯ
๒๙	โครงการส่งเสริม ปรับเปลี่ยนพฤติกรรมโรค ของผู้ป่วยเบาหวานและ ความดันโลหิตสูงเทศบาล เมืองชะอำ	- เพื่อให้ผู้ป่วยเบาหวาน และความดันโลหิตสูง สามารถดูแลตนเองได้ และปรับเปลี่ยน พฤติกรรมสุขภาพที่ ถูกต้องต่อเนื่อง	- จัดกิจกรรมกลุ่มผู้ป่วย ให้ความรู้ ฝึกปฏิบัติการ ดูแลสุขภาพ	๘๐,๐๐๐ (สปสช.)	๘๐,๐๐๐ (สปสช.)	๘๐,๐๐๐ (สปสช.)	๘๐,๐๐๐ (สปสช.)	๘๐,๐๐๐ (สปสช.)	ร้อยละของ ผู้ป่วยที่ ควบคุมความ ดันโลหิตและ ระดับน้ำตาล ในเลือด	- ลดการเกิดการแทรก ซ้อนจากโรคเบาหวาน และความดันโลหิตสูง - ผู้ป่วยโรคเบาหวาน และความดันโลหิตสูงมี คุณภาพชีวิตที่ดีขึ้น	กอง สาธารณสุข ฯ

ที่	โครงการ	วัตถุประสงค์	เป้าหมาย (ผลผลิตของโครงการ)	งบประมาณและที่มา					ตัวชี้วัด (KPI)	ผลลัพธ์ที่คาดว่าจะได้รับ	หน่วยงาน รับผิดชอบหลัก
				๒๕๖๖ (บาท)	๒๕๖๗ (บาท)	๒๕๖๘ (บาท)	๒๕๖๙ (บาท)	๒๕๗๐ (บาท)			
๓๐	สมทบกองทุนหลักประกันสุขภาพ เทศบาลเมืองชะอำ	<ul style="list-style-type: none"> - เพื่อแก้ไขปัญหาสุขภาพของประชาชนให้สอดคล้องกับปัญหาและสถานการณ์ในเขตเทศบาลเมืองชะอำ - เพื่อสนับสนุนและส่งเสริมการจัด บริการสาธารณสุข โดยเน้นการสร้างเสริมสุขภาพและป้องกันโรค การฟื้นฟูสมรรถภาพ และการรักษาพยาบาลระดับปฐมภูมิที่จำเป็นต่อสุขภาพและการดำรงชีวิต - ส่งเสริมให้กลุ่มแม่และเด็ก ผู้สูงอายุ ผู้พิการ ผู้ประกอบอาชีพที่มีความเสี่ยงและผู้ป่วยเรื้อรังในพื้นที่ เข้าถึงบริการสาธารณสุขได้อย่างทั่วถึง 	- มีภาคีเครือข่ายในการตรวจสอบสุขภาพประชาชนในพื้นที่ตามความต้องการของประชาชน	๙๐๐,๐๐๐	๙๐๐,๐๐๐	๙๐๐,๐๐๐	๙๐๐,๐๐๐	๙๐๐,๐๐๐	จำนวนภาคีเครือข่ายขอรับงบประมาณกองทุน	<ul style="list-style-type: none"> - ประชาชนในเขตเทศบาลเมืองชะอำได้รับบริการสาธารณสุขอย่างทั่วถึงเสมอภาค - ปัญหาสาธารณสุขของประชาชนในเขตเทศบาลเมืองชะอำได้รับการแก้ไขปัญหาตรงตามความต้องการของประชาชนอย่างแท้จริง - สร้างพลังชุมชนให้มีส่วนร่วมรับผิดชอบต่อสุขภาพตนเองและคนในสังคม โดยการสนับสนุนงบประมาณจากเทศบาล 	กองสาธารณสุข

ที่	โครงการ	วัตถุประสงค์	เป้าหมาย (ผลผลิตของโครงการ)	งบประมาณและที่มา					ตัวชี้วัด (KPI)	ผลลัพธ์ที่คาดว่าจะได้รับ	หน่วยงาน รับผิดชอบหลัก
				๒๕๖๖ (บาท)	๒๕๖๗ (บาท)	๒๕๖๘ (บาท)	๒๕๖๙ (บาท)	๒๕๗๐ (บาท)			
๓๑	โครงการป้องกันและแก้ไข ปัญหาการตั้งครุฑใน วัยรุ่น	- เพื่อพัฒนาภาคีเครือข่าย ร่วมกันหาแนวทางป้องกัน และแก้ไขปัญหาการ ตั้งครุฑในวันรุ่น - เพื่อสร้างความตระหนัก ให้วัยรุ่นมีความรับผิดชอบ ต่อการมีเพศสัมพันธ์และ ป้องกันการตั้งครุฑ - เพื่อพัฒนาระบบบริการ การให้คำปรึกษาทั้งใน ชุมชน และในสถาน บริการให้ใกล้ชิดวัยรุ่น	- นักเรียนอายุระหว่าง ๑๓ - ๑๘ ปี - ครูที่รับผิดชอบ รายวิชาที่เกี่ยวกับ อนามัยเจริญพันธุ์ - เจ้าหน้าที่สาธารณสุขที่ เกี่ยวข้อง	๑๐๐,๐๐๐ (สปสช.)	๑๐๐,๐๐๐ (สปสช.)	๑๐๐,๐๐๐ (สปสช.)	๑๐๐,๐๐๐ (สปสช.)	๑๐๐,๐๐๐ (สปสช.)	อัตราการ ตั้งครุฑใน วัยรุ่นน้อย กว่า ๑๐%	- อัตราการตั้งครุฑใน วัยรุ่นลดลงร้อยละ ๑๐	กอง สาธารณสุข ฯ
๓๒	โครงการฝึกอบรมเด็ก ชะอำรุ่นใหม่ใส่ใจอาสา พัฒนาสุขภาพชุมชน	- เพื่อให้เยาวชนมีความรู้ ความเข้าใจ และทักษะใน การดูแลสุขภาพตนเอง ครอบครัวและชุมชน - เพื่อให้เยาวชนมีจิตอาสา	- อบรมเด็กอายุ ๘-๑๕ ปี จำนวน ๖๐ คน	๖๐,๐๐๐ (สปสช.)	๖๐,๐๐๐ (สปสช.)	๖๐,๐๐๐ (สปสช.)	๖๐,๐๐๐ (สปสช.)	๖๐,๐๐๐ (สปสช.)	จำนวน เยาวชนเข้า ร่วมการ ฝึกอบรม มากกว่า ร้อยละ ๙๐	- เยาวชนมีความรู้ความ เข้าใจและมีทักษะใน การดูแลสุขภาพตนเอง ครอบครัว และชุมชน - เยาวชนมีส่วนร่วมใน กิจกรรมสาธารณสุขใน ชุมชน	กอง สาธารณสุข ฯ
๓๓	โครงการพัฒนาระบบ บริการผู้ป่วย	- เพื่อสร้างเสริมองค์ความรู้ สุขภาพดี วิถีไทยแก่ ประชาชน ที่มารับบริการ - เพื่อสร้างเสริมการมีส่วนร่วม ของประชาชนในการ ดูแลสุขภาพตนเอง - ให้บริการคลินิกผู้ป่วย โรคเรื้อรัง ๑ ครั้ง/เดือน นอกเวลาราชการ	- ประชาชนที่มารับ บริการ ได้รับความรู้ด้าน สุขภาพ	๗๐,๐๐๐ (เงินบำรุง)	๗๐,๐๐๐ (เงินบำรุง)	๗๐,๐๐๐ (เงินบำรุง)	๗๐,๐๐๐ (เงินบำรุง)	๗๐,๐๐๐ (เงินบำรุง)	ประชาชน และผู้ป่วยวัน ละ ๕๐-๖๐ รายได้รับ ความรู้ด้าน สุขภาพ	- ประชาชนมีองค์ ความรู้ในการดูแล สุขภาพตนเอง - ประชาชนสามารถ ดูแลสุขภาพตนเองและ ครอบครัวได้ - ผู้ป่วยโรคเรื้อรังมี คุณภาพชีวิตดีขึ้น	กอง สาธารณสุข ฯ

ที่	โครงการ	วัตถุประสงค์	เป้าหมาย (ผลผลิตของโครงการ)	งบประมาณและที่มา					ตัวชี้วัด (KPI)	ผลลัพธ์ที่คาดว่าจะได้รับ	หน่วยงาน รับผิดชอบหลัก
				๒๕๖๖ (บาท)	๒๕๖๗ (บาท)	๒๕๖๘ (บาท)	๒๕๖๙ (บาท)	๒๕๗๐ (บาท)			
๓๔	โครงการสร้างเสริมเด็ก ชะอำสูงดีสมส่วน สมองดี สมวัย	เพื่อให้ความรู้แก่ครู นักเรียน และผู้ปกครอง มี ความรอบรู้ สูงดี สมส่วน	-จัดกิจกรรมให้ความรู้ ติดตามการปรับเปลี่ยน พฤติกรรมมารชั่งน้ำหนัก เด็กนักเรียน ครู ผู้ปกครอง	๔๕๐,๐๐๐ (สปสข.)	๔๕๐,๐๐๐ (สปสข.)	๔๕๐,๐๐๐ (สปสข.)	๔๕๐,๐๐๐ (สปสข.)	๔๕๐,๐๐๐ (สปสข.)	เด็กในวัย เรียนอยู่ใน เกณฑ์สูงดีสม ส่วนมากกว่า ร้อยละ ๗๐	-เด็กชั้นประถมศึกษา ในเขตเทศบาลเมือง ชะอำมีน้ำหนักเกณฑ์ ปกติ - เด็กชั้นประถมศึกษา ในเขตเทศบาลเมือง ชะอำมีพฤติกรรม โภชนาการที่เหมาะสม	กอง สาธารณสุข ฯ
๓๕	โครงการส่งเสริมและฟื้นฟู สุขภาพช่องปากผู้สูงอายุ	- เพื่อส่งเสริมฟื้นฟู สุขภาพช่องปากผู้สูงอายุ ให้สามารถเคี้ยวอาหาร ได้อย่างมีประสิทธิภาพ	- ผู้สูงอายุในเขต เทศบาลเมืองชะอำที่มี ฟันแท้ไม่ครบ ๒๐ ซี่ ได้ รับการทำให้ฟันเทียม จำนวน ๕๐ คน	๒๐๐,๐๐๐ (สปสข.)	๒๐๐,๐๐๐ (สปสข.)	๒๐๐,๐๐๐ (สปสข.)	๒๐๐,๐๐๐ (สปสข.)	๒๐๐,๐๐๐ (สปสข.)	ผู้สูงอายุ จำนวน ๕๐ คน	- ผู้สูงอายุมีฟันเทียมใช้ สามารถเคี้ยวอาหารได้ อย่างมีประสิทธิภาพ	กอง สาธารณสุข ฯ
๓๖	โครงการพัฒนาศักยภาพ บุคลากรสาธารณสุขสู่งาน บริการเป็นเลิศ	- สร้างวินัยและจิตสำนึก รักองค์กร - พัฒนาประสิทธิภาพ งานบริการ - สร้างความรักและ สามัคคีในองค์กร	- อบรม คณะผู้บริหาร พนักงานและลูกจ้างกอง สาธารณสุขและ สิ่งแวดล้อมประจำ สำนักงานจำนวน ๕๐ คน	๓๐๐,๐๐๐ (เงินบำรุง)	๓๐๐,๐๐๐ (เงินบำรุง)	๓๐๐,๐๐๐ (เงินบำรุง)	๓๐๐,๐๐๐ (เงินบำรุง)	๓๐๐,๐๐๐ (เงินบำรุง)	ลดเรื่อง ร้องเรียน ด้านการ ให้บริการ สาธารณสุขฯ	- ประชาชนพึงพอใจใน บริการสาธารณสุขเพิ่ม มากขึ้น	กอง สาธารณสุข ฯ

ที่	โครงการ	วัตถุประสงค์	เป้าหมาย (ผลผลิตของโครงการ)	งบประมาณและที่มา					ตัวชี้วัด (KPI)	ผลลัพธ์ที่คาดว่าจะได้รับ	หน่วยงาน รับผิดชอบหลัก
				๒๕๖๖ (บาท)	๒๕๖๗ (บาท)	๒๕๖๘ (บาท)	๒๕๖๙ (บาท)	๒๕๗๐ (บาท)			
๓๗	โครงการฝึกอบรมอนามัย วัยเรียน	<ul style="list-style-type: none"> - เพื่อส่งเสริมนักเรียนชั้นประถมศึกษาปีที่ ๔ แปรงฟันที่ถูกวิธีและปลูกฝังการป้องกันปัญหาโรคเหงือกและฟันตั้งแต่วัยเรียน - เพื่อให้นักเรียนชั้นประถมศึกษาปีที่ ๕ สํารวจลูกน้ำได้และมีส่วนร่วมในการป้องกันโรคไขเลือดออก - เพื่อให้นักเรียนชั้นประถมศึกษาปีที่ ๖ มีความรู้เรื่องโรคเอดส์ - เพื่อให้นักเรียนชั้นมัธยมศึกษาปีที่ ๑-๒ มีความรู้เรื่องการปฐมพยาบาลและการช่วยฟื้นคืนชีพ 	<ul style="list-style-type: none"> - เด็กนักเรียนชั้นประถมศึกษาปีที่ ๔ จำนวน ๒๕๐ คน - เด็กนักเรียนชั้นประถมศึกษาปีที่ ๕ จำนวน ๔๐๐ คน - เด็กนักเรียนชั้นประถมศึกษาปีที่ ๖ จำนวน ๔๐๐ คน - เด็กนักเรียนชั้นมัธยมศึกษาปีที่ ๑-๒ จำนวน ๕๐๐ คน - เด็กนักเรียนชั้นมัธยมศึกษาปีที่ ๓ จำนวน ๒๐๐ คน 	๑๗๐,๐๐๐ (สปสข.)	๑๗๐,๐๐๐ (สปสข.)	๑๗๐,๐๐๐ (สปสข.)	๑๗๐,๐๐๐ (สปสข.)	๑๗๐,๐๐๐ (สปสข.)	<ul style="list-style-type: none"> อบรมจำนวน ๑๐ โรงเรียน 	<ul style="list-style-type: none"> - นักเรียนฝึกแปรงฟันได้ถูกวิธีมากกว่าร้อยละ ๘๐ - นักเรียนสํารวจลูกน้ำยุบลายได้ถูกต้อง - นักเรียนมีความรู้และป้องกันตนเองจากโรคเอดส์ - นักเรียนมีความรู้และมีทักษะในการกู้ชีพและกู้ภัย 	กอง สาธารณสุข ฯ
๓๘	เงินอุดหนุนโครงการ พัฒนางานสาธารณสุข มูลฐานชุมชน	<ul style="list-style-type: none"> - เพื่อเป็นค่าใช้จ่ายในกิจกรรมตามโครงการของอาสาสมัครสาธารณสุข(อสม.) 	<ul style="list-style-type: none"> - สนับสนุนการดำเนินงานหรือการจัดกิจกรรมต่างๆตามโครงการของอาสาสมัครสาธารณสุข(อสม.) จำนวน ๒๗ ชุมชน 	๒๗๐,๐๐๐	๒๗๐,๐๐๐	๒๗๐,๐๐๐	๒๗๐,๐๐๐	๒๗๐,๐๐๐	<ul style="list-style-type: none"> อุดหนุนอาสาสมัครสาธารณสุข อสม. ๒๗ ชุมชน 	<ul style="list-style-type: none"> - ประชาชนในชุมชนได้รับการดูแลและบริการสุขภาพในเบื้องต้น เพื่อให้มีสุขภาพอนามัยและมีสุขภาพที่สมบูรณ์แข็งแรงมีทักษะในการดูแลตนเอง 	กอง สาธารณสุข ฯ

ที่	โครงการ	วัตถุประสงค์	เป้าหมาย (ผลผลิตของโครงการ)	งบประมาณและที่มา					ตัวชี้วัด (KPI)	ผลลัพธ์ที่คาดว่าจะได้รับ	หน่วยงาน รับผิดชอบหลัก
				๒๕๖๖ (บาท)	๒๕๖๗ (บาท)	๒๕๖๘ (บาท)	๒๕๖๙ (บาท)	๒๕๗๐ (บาท)			
๓๙	สร้างเครือข่ายเฝ้าระวัง ป้องกันภัยจากสัตว์มีพิษ ทางทะเลและภัยจากการ จมน้ำ	- เพื่อให้ประชาชน ปลอดภัย จากสัตว์มีพิษ ทางทะเลและการจมน้ำ เสียชีวิต	- ฝึกปฏิบัติการกู้ชีพและ ปฐมพยาบาลหลังสัมผัส สัตว์มีพิษทางทะเลแก่ ผู้ประกอบการชายหาด ชะอำ จำนวน ๘๐ คน แบ่งเป็น ๔ กลุ่ม โชน ชะอำเหนือและใต้	๔๐,๐๐๐ (สปสช.)	-	๔๐,๐๐๐ (สปสช.)	-	๔๐,๐๐๐ (สปสช.)	-ชายหาดชะอำ มีทีมเครือข่าย เฝ้าระวังป้องกัน ภัยจำนวน๔ทีม - อัตราการ เสียชีวิตจาก การจมน้ำลดลง	- ประชาชนและ นักท่องเที่ยวปลอดภัย	กอง สาธารณสุข
๔๐	เงินอุดหนุนการ ดำเนินงานตามแนวทาง โครงการพระราชดำริด้าน สาธารณสุข	- เพื่อเป็นค่าใช้จ่ายใน โครงการตาม พระราชดำริด้าน สาธารณสุขในชุมชน	- สนับสนุนการ ดำเนินงานตามแนวทาง โครงการพระราชดำริ ด้านสาธารณสุขใน ชุมชน จำนวน ๒๖ ชุมชน	๕๒๐,๐๐๐	๕๒๐,๐๐๐	๕๒๐,๐๐๐	๕๒๐,๐๐๐	๕๒๐,๐๐๐	จำนวนชุมชน ที่ขอรับเงิน อุดหนุน	- ชุมชนดำเนินกิจกรรม ตามโครงการ พระราชดำริด้าน สาธารณสุขเหมาะสม กับปัญหาและบริบท ของชุมชน	กอง สาธารณสุข
รวม	๔๐ โครงการ	-	-	๘,๕๐๕,๐๐๐	๘,๔๖๕,๐๐๐	๘,๕๐๕,๐๐๐	๘,๔๖๕,๐๐๐	๘,๕๐๕,๐๐๐	-	-	-

(๒) แผนงานบริหารงานทั่วไป

ที่	โครงการ	วัตถุประสงค์	เป้าหมาย (ผลผลิตของโครงการ)	งบประมาณและที่มา					ตัวชี้วัด (KPI)	ผลลัพธ์ที่คาดว่าจะได้รับ	หน่วยงาน รับผิดชอบหลัก
				๒๕๖๖ (บาท)	๒๕๖๗ (บาท)	๒๕๖๘ (บาท)	๒๕๖๙ (บาท)	๒๕๗๐ (บาท)			
๑	อุดหนุนโครงการชะอำรวมใจเสริมสร้างพลังแผ่นดินเอาชนะยาเสพติด	- เพื่อสนับสนุนโครงการป้องกันรวมใจเอาชนะยาเสพติดตามหนังสือที่ว่าการอำเภอชะอำ	- จัดดำเนินการให้ประชาชนในชุมชนภายในเขตเทศบาลเพื่อเอาชนะยาเสพติด	๑๐,๐๐๐	๑๐,๐๐๐	๑๐,๐๐๐	๑๐,๐๐๐	๑๐,๐๐๐	ปีละ ๑ ครั้ง	- ประชาชนภายในชุมชนของเทศบาลเมืองชะอำ	สำนักปลัดฯ
๒	อุดหนุนโครงการสนับสนุนป้องกันและแก้ไขปัญหายาเสพติด	- เพื่อสนับสนุนโครงการป้องกันและแก้ไขปัญหายาเสพติด ตามหนังสือที่ว่าการอำเภอชะอำ	- จัดดำเนินการให้ประชาชนในชุมชนภายในเขตเทศบาลได้รับความรู้และป้องกันยาเสพติด	๑๐,๐๐๐	๑๐,๐๐๐	๑๐,๐๐๐	๑๐,๐๐๐	๑๐,๐๐๐	ปีละ ๑ ครั้ง	- ประชาชนภายในชุมชนของเทศบาลเมืองชะอำได้รับความรู้เกี่ยวกับยาเสพติดและรู้จักป้องกันแก้ไขปัญหายาเสพติด	สำนักปลัดฯ
รวม	๒ โครงการ	-	-	๒๐,๐๐๐	๒๐,๐๐๐	๒๐,๐๐๐	๒๐,๐๐๐	๒๐,๐๐๐	-	-	-

๒.๔ กลยุทธ์ที่ ๒.๔ ส่งเสริมกีฬา และนันทนาการทุกระดับ

- ๘๘ -

(๑) แผนงานการศาสนาวัฒนธรรมและนันทนาการ

ที่	โครงการ	วัตถุประสงค์	เป้าหมาย (ผลผลิตของโครงการ)	งบประมาณและที่มา					ตัวชี้วัด (KPI)	ผลลัพธ์ที่คาดว่าจะได้รับ	หน่วยงาน รับผิดชอบ หลัก
				๒๕๖๖ (บาท)	๒๕๖๗ (บาท)	๒๕๖๘ (บาท)	๒๕๖๙ (บาท)	๒๕๗๐ (บาท)			
๑	โครงการแข่งขันกีฬานักเรียนในสังกัดเทศบาล (ระดับอนุบาล , ประถมศึกษา และ มัธยมศึกษา)	<ul style="list-style-type: none"> - เพื่อส่งเสริมการเรียนการสอน ในสาระการกีฬาและพลศึกษา - เพื่อส่งเสริมการเล่นกีฬาและออกกำลังกาย - ส่งเสริมความรัก ความสามัคคี - เพื่อสรรหานักกีฬาตัวแทนเข้าร่วมการแข่งขันกีฬานักเรียน 	- จัดการแข่งขันกีฬากรีฑา นักเรียนเทศบาลระดับประถมศึกษา และมัธยมศึกษาตอนต้น ๑๐ ชนิดกีฬา	๑๐๐,๐๐๐	๑๐๐,๐๐๐	๑๐๐,๐๐๐	๑๐๐,๐๐๐	๑๐๐,๐๐๐	จัดแข่งขันปีละ ๑ ครั้ง	<ul style="list-style-type: none"> - นักเรียนได้เล่นและเชียร์กีฬาก่อให้เกิดการพัฒนาทุกด้าน - ครูและนักเรียนมีความรัก ความสามัคคีกันมากขึ้น - ได้นักกีฬาตัวแทนเทศบาลเข้าร่วมแข่งขันกีฬานักเรียน 	กองการศึกษา
๒	โครงการแข่งขันกีฬานักเรียนองค์กรปกครองส่วนท้องถิ่น	<ul style="list-style-type: none"> - เพื่อส่งเสริมให้นักเรียนมีสุขภาพสมบูรณ์แข็งแรง - เพื่อส่งเสริมสนับสนุนให้นักเรียนมีความสามัคคีในหมู่คณะ - เพื่อส่งเสริมให้นักเรียนใช้เวลาว่างให้เกิดประโยชน์ และมีมาตรฐานกีฬาที่ดีขึ้น - เพื่อสนองนโยบายของกรมส่งเสริมการปกครองส่วนท้องถิ่น 	- ส่งตัวแทนนักกีฬาเทศบาลเข้าร่วมการแข่งขันกีฬาฯ ทุกประเภทในการจัดการแข่งขัน	๑๐๐,๐๐๐	๑๐๐,๐๐๐	๑๐๐,๐๐๐	๑๐๐,๐๐๐	๑๐๐,๐๐๐	จัดแข่งขันปีละ ๑ ครั้ง	<ul style="list-style-type: none"> - นักเรียนได้มีการพัฒนาด้านร่างกาย จิตใจ อารมณ์ สังคม - นักเรียนมีสมรรถภาพทางกายและสุขภาพดีมีน้ำใจเป็นนักกีฬา - นักเรียนมีทักษะและเจตคติที่ดีต่อการแข่งขันกีฬา 	กองการศึกษา
๓	โครงการชะอำ TKD คัพ	<ul style="list-style-type: none"> - เพื่อให้เด็กและเยาวชนใช้เวลาว่างให้เป็นประโยชน์ - เพื่อให้เด็กและเยาวชนได้ออกกำลังกายมีสุขภาพแข็งแรง 	- จัดการแข่งขันกีฬาเทควันโด	๒๐,๐๐๐	๒๐,๐๐๐	๒๐,๐๐๐	๒๐,๐๐๐	๒๐,๐๐๐	ปีละ ๑ ครั้ง	<ul style="list-style-type: none"> - เด็กและเยาวชนได้ใช้เวลาว่างให้เกิดประโยชน์ - เด็กและเยาวชนได้ออกกำลังกายเสริมสร้างสุขภาพให้แข็งแรง 	กองการศึกษา

ที่	โครงการ	วัตถุประสงค์	เป้าหมาย (ผลผลิตของโครงการ)	งบประมาณและที่มา					ตัวชี้วัด (KPI)	ผลลัพธ์ที่คาดว่าจะได้รับ	หน่วยงาน รับผิดชอบหลัก
				๒๕๖๖ (บาท)	๒๕๖๗ (บาท)	๒๕๖๘ (บาท)	๒๕๖๙ (บาท)	๒๕๗๐ (บาท)			
๔	โครงการแข่งขันกีฬาระดับเยาวชน และประชาชนด้านยาเสพติดในเขตเทศบาล	<ul style="list-style-type: none"> - เพื่อส่งเสริมสุขภาพพลานามัยของเยาวชนและประชาชนห่างไกลจากยาเสพติด - เพื่อเป็นการกระตุ้นให้เยาวชนและประชาชนตระหนักถึงการใช้เวลาให้เกิดประโยชน์ - เพื่อส่งเสริมความสมัครสมานสามัคคี รู้จักกฎกติกา มารยาทมีน้ำใจเป็นนักกีฬา 	- จัดการแข่งขันกีฬาให้แก่เยาวชน ประชาชนในเขตเทศบาล	๑๐๐,๐๐๐	๑๐๐,๐๐๐	๑๐๐,๐๐๐	๑๐๐,๐๐๐	๑๐๐,๐๐๐	จัดแข่งขันกีฬา	- เยาวชนและประชาชนตระหนักถึงการใช้เวลาว่างให้เกิดประโยชน์โดยการเล่นกีฬาและห่างไกลยาเสพติด - เยาวชนและประชาชนมีสุขภาพพลานามัยสมบูรณ์แข็งแรง - เยาวชนและประชาชนมีความรักสมัครสมานสามัคคีและมีน้ำใจเป็นนักกีฬา	กองการศึกษา
๕	โครงการจัดกิจกรรมนันทนาการสำหรับเด็กเยาวชนและประชาชนในเขตเทศบาลเมืองชะอำ	<ul style="list-style-type: none"> - เพื่อให้เด็กเยาวชนและประชาชนใช้เวลาว่างให้เกิดประโยชน์ สนใจด้านดนตรี การขับร้องเพลงไทยและสากล - เพื่อส่งเสริมเด็กเยาวชนและประชาชนในเขตเทศบาลพัฒนาทักษะ มีประสบการณ์ทางด้านดนตรีและการขับร้องเพลงไทยและสากล 	- เด็กและเยาวชนในเขตเทศบาลเมืองชะอำ	๓๐,๐๐๐	๓๐,๐๐๐	๓๐,๐๐๐	๓๐,๐๐๐	๓๐,๐๐๐	จัดกิจกรรมเด็กและเยาวชนในเขตเทศบาล	- เด็กเยาวชนและประชาชนรู้จักใช้เวลาว่างให้เกิดประโยชน์ สนใจด้านดนตรีการขับร้องไทยและสากล - เด็กเยาวชนและประชาชนในเขตเทศบาลมีทักษะและประสบการณ์ทางด้านดนตรีและการขับร้องเพลงไทยและสากล	กองการศึกษา

ที่	โครงการ	วัตถุประสงค์	เป้าหมาย (ผลผลิตของโครงการ)	งบประมาณและที่มา					ตัวชี้วัด (KPI)	ผลลัพธ์ที่คาดว่าจะได้รับ	หน่วยงาน รับผิดชอบหลัก
				๒๕๖๖ (บาท)	๒๕๖๗ (บาท)	๒๕๖๘ (บาท)	๒๕๖๙ (บาท)	๒๕๗๐ (บาท)			
๖	โครงการจัดฝึกอบรมทักษะด้านกีฬาให้กับเด็กและเยาวชนในเขตเทศบาลเมืองชะอำ	<ul style="list-style-type: none"> - เพื่อส่งเสริมเด็ก และเยาวชนในเขตเทศบาลมีสุขภาพ พลานามัย สมบูรณ์แข็งแรง - เพื่อส่งเสริมสนับสนุน เด็ก และเยาวชนในเขตเทศบาลมีมาตรฐานในการเล่นกีฬาที่สูงขึ้น ตลอดจนสามารถพัฒนาทักษะของตนเองให้มีความชำนาญซึ่งจะไปสู่นักกีฬาอาชีพในอนาคต- เพื่อปลูกฝังการมีระเบียบวินัย มีน้ำใจนักกีฬา เคารพในกฎกติกา 	- จัดฝึกอบรม เด็ก และเยาวชนในเขตเทศบาลเมืองชะอำ	๗๐,๐๐๐	๗๐,๐๐๐	๗๐,๐๐๐	๗๐,๐๐๐	๗๐,๐๐๐	จัดฝึกอบรม เด็กและเยาวชนในเขตเทศบาล	<ul style="list-style-type: none"> - เด็กและเยาวชนในเขตเทศบาลมีสุขภาพ พลานามัยสมบูรณ์แข็งแรง - เด็กเยาวชนในเขตเทศบาลมีมาตรฐานในการเล่นกีฬาที่สูงขึ้น ตลอดจนสามารถพัฒนาทักษะของตนเองให้มีความชำนาญซึ่งจะไปสู่นักกีฬาอาชีพในอนาคต - เด็ก และเยาวชนมีระเบียบวินัยมีน้ำใจนักกีฬา เคารพในกฎกติกา 	กองการศึกษา
๗	โครงการซ่อมแซมคอมไฟฟ้ายแสงสว่างและระบบไฟฟ้าภายในและนอกอาคาร สระว่ายน้ำเทศบาลเมืองชะอำ	<ul style="list-style-type: none"> - เพื่อให้ประชาชนที่มาใช้บริการสระว่ายน้ำเทศบาลเมืองชะอำมีไฟฟ้าและแสงสว่างเพียงพอต่อการใช้งาน - เพื่อรักษาอุปกรณ์เครื่องใช้ไฟฟ้าให้สามารถใช้งานได้ยาวนาน 	- ซ่อมแซมคอมไฟฟ้ายแสงสว่างและระบบไฟฟ้าภายในและภายนอกอาคาร	๑๐๐,๐๐๐	-	-	-	-	ติดตั้งระบบไฟฟ้าและแสงสว่าง ๑ แห่ง	<ul style="list-style-type: none"> - ประชาชนที่มาใช้บริการสระว่ายน้ำเทศบาลเมืองชะอำ มีไฟฟ้าและแสงสว่างเพียงพอ - ยืดอายุการใช้งานอุปกรณ์เครื่องใช้ไฟฟ้าบริเวณสระว่ายน้ำเทศบาลเมืองชะอำ 	กองการศึกษา

ที่	โครงการ	วัตถุประสงค์	เป้าหมาย (ผลผลิตของโครงการ)	งบประมาณและที่มา					ตัวชี้วัด (KPI)	ผลลัพธ์ที่คาดว่าจะได้รับ	หน่วยงาน รับผิดชอบหลัก
				๒๕๖๖ (บาท)	๒๕๖๗ (บาท)	๒๕๖๘ (บาท)	๒๕๖๙ (บาท)	๒๕๗๐ (บาท)			
๘	โครงการส่งเสริมสนับสนุนและเตรียมความพร้อมนักกีฬา นักเรียน เยาวชน และประชาชน เพื่อส่งเสริมการแข่งขันกีฬา ภายใต้ออกสังักัดเทศบาลเมืองชะอำ	- เพื่อส่งเสริมนักกีฬา นักเรียนเยาวชน และประชาชนได้มีโอกาสเรียนฝึกหัดเข้าร่วมการแข่งขันกีฬาระเภทต่างๆเห็นคุณค่าของกีฬาและออกกำลังกายสามารถนำความรู้ไปใช้ในโอกาสต่างๆได้	- ส่งนักกีฬา นักเรียนเยาวชนและประชาชนเข้าร่วมการแข่งขันกีฬาประเภทต่างๆ ภายใต้ออกสังักัดเทศบาลเมืองชะอำ	๒๐,๐๐๐	๒๐,๐๐๐	๒๐,๐๐๐	๒๐,๐๐๐	๒๐,๐๐๐	นักเรียนเยาวชนและประชาชนเข้าร่วมการแข่งขันกีฬา	- นักกีฬา นักเรียนเยาวชนและประชาชนได้มีโอกาสเรียนรู้ฝึกหัดเข้าร่วมการแข่งขันกีฬาประเภทต่างๆเห็นคุณค่าของกีฬาและออกกำลังกายสามารถนำความรู้ไปใช้ในโอกาสต่างๆได้	กองการศึกษา
รวม	๘ โครงการ	-	-	๕๕๐,๐๐๐	๕๕๐,๐๐๐	๕๕๐,๐๐๐	๕๕๐,๐๐๐	๕๕๐,๐๐๐	-	-	-

ยุทธศาสตร์ชาติ ๒๐ ปี ยุทธศาสตร์ที่ ๑ ด้านความมั่นคง

แผนพัฒนาเศรษฐกิจและสังคมแห่งชาติ ฉบับที่ ๑๓ หมายความว่า ๙ ไทยมีความยากจนข้ามรุ่นลดลง และคนไทยทุกคนมีความคุ้มครองทางสังคมที่เพียงพอเหมาะสม

Sustainable Development Goals: SDGs เป้าหมายที่ ๑๐ ลดความไม่เสมอภาคภายในและระหว่างประเทศ

ยุทธศาสตร์จังหวัดที่ ๒ การเสริมสร้างความมั่นคง ความสงบเรียบร้อย ด้วยต้นทุนทางสังคม ประชาชนพึ่งตนเองได้อย่างยั่งยืน ด้วยศาสตร์พระราชา

ยุทธศาสตร์การพัฒนาของ อปท.ในเขตจังหวัด ยุทธศาสตร์ที่ ๓ ยุทธศาสตร์การจัดระเบียบชุมชน สังคม และการรักษาความสงบเรียบร้อย

ยุทธศาสตร์ที่ ๓ ยุทธศาสตร์การจัดระเบียบชุมชน สังคม และการรักษาความสงบเรียบร้อย

๓.๑ กลยุทธ์ ๓.๑ จัดหาวัสดุ อุปกรณ์ในการป้องกันและบรรเทาสาธารณภัย

(๑) แผนงานรักษาความสงบภายใน

ที่	โครงการ	วัตถุประสงค์	เป้าหมาย (ผลผลิตของโครงการ)	งบประมาณและที่มา					ตัวชี้วัด (KPI)	ผลลัพธ์ที่คาดว่าจะได้รับ	หน่วยงาน รับผิดชอบ หลัก
				๒๕๖๖ (บาท)	๒๕๖๗ (บาท)	๒๕๖๘ (บาท)	๒๕๖๙ (บาท)	๒๕๗๐ (บาท)			
๑	โครงการก่อสร้างสถานีปฏิบัติการดับเพลิงและกู้ภัยทางทะเล	- เพื่อให้มีสถานีสำหรับจอดเรือดับเพลิง/กู้ภัยและเป็นที่พักสำหรับเจ้าหน้าที่ในการปฏิบัติงาน	- ก่อสร้างสถานีสำหรับปฏิบัติการดับเพลิงและกู้ภัยทางทะเลบริเวณคลองชลประทานซีเมนต์	-	๕๐๐,๐๐๐	-	-	-	ก่อสร้างสถานี ๑ แห่ง	- การปฏิบัติงานด้านการป้องกันและบรรเทาสาธารณภัยมีประสิทธิภาพในปฏิบัติงาน	สำนักปลัดฯ
๒	โครงการพัฒนาแหล่งน้ำสำรองสำหรับการป้องกันและบรรเทาสาธารณภัย	- เพื่อจัดเตรียมแหล่งน้ำไว้สำรองในกรณีเกิดเหตุเพลิงไหม้หรือบรรเทาสาธารณภัยในกรณีอื่นๆ	- สำรวจแหล่งน้ำประจำชุมชนภายในเขตเทศบาลให้สามารถนำมาใช้เป็นสาธารณประโยชน์	-	๓๐,๐๐๐	-	-	-	สำรวจ ๑ ครั้ง	- มีแหล่งน้ำไว้รองรับการปฏิบัติงานในด้านการป้องกันและบรรเทาสาธารณภัยในชุมชน	สำนักปลัดฯ
๓	ปรับปรุงระบบสื่อสารศูนย์วิทยุ ฝ่ายป้องกันและบรรเทาสาธารณภัย	- เพื่อปรับปรุงระบบสื่อสารในการป้องกันและบรรเทาสาธารณภัยให้เหมาะสมกับสภาพปัจจุบัน	- ปรับปรุงระบบวิทยุสื่อสาร/สายส่งสัญญาณของฝ่ายป้องกันและบรรเทาสาธารณภัย	-	๘๐,๐๐๐	-	-	-	ปรับปรุงระบบ	- เพิ่มประสิทธิภาพในการปฏิบัติงานด้านการป้องกันและบรรเทาสาธารณภัย	สำนักปลัดฯ
๔	โครงการจัดหาระบบสื่อสารสำรองปฏิบัติงานด้านการป้องกันและบรรเทาสาธารณภัย	- เพื่อพัฒนาระบบสื่อสารในการป้องกันและบรรเทาสาธารณภัยให้เหมาะสมกับสภาพปัจจุบัน	- ระบบสื่อสารทางโทรศัพท์ที่สามารถใช้งานร่วมกับระบบวิทยุสื่อสาร แบบส่งสัญญาณผ่านอินเทอร์เน็ตได้	-	๒๐๐,๐๐๐	-	-	-	จัดหาระบบสื่อสาร	- เพิ่มประสิทธิภาพในการปฏิบัติงานด้านการป้องกันและบรรเทาสาธารณภัย	สำนักปลัดฯ
รวม	๔ โครงการ	-	-	-	๘๑๐,๐๐๐	-	-	-	-	-	-

(๒) แผนงานอุตสาหกรรมและการโยธา

- ๙๔ -

ที่	โครงการ	วัตถุประสงค์	เป้าหมาย (ผลผลิตของโครงการ)	งบประมาณและที่มา					ตัวชี้วัด (KPI)	ผลลัพธ์ที่คาดว่าจะได้รับ	หน่วยงาน รับผิดชอบ หลัก
				๒๕๖๖ (บาท)	๒๕๖๗ (บาท)	๒๕๖๘ (บาท)	๒๕๖๙ (บาท)	๒๕๗๐ (บาท)			
๑	โครงการก่อสร้างหอ นาฬิกาและสำนักงาน เทศกิจ	- เพื่อให้งานเทศกิจมี สถานที่ในการทำงานที่ได้ มาตรฐานสวยงาม - เพื่อให้ตลาดชะอำมีภูมิ ทัศน์ที่สวยงามเป็น ระเบียบและเป็นการ ประชาสัมพันธ์ต่างๆให้ประชา และนักท่องเที่ยว สามารถประชาสัมพันธ์ต่างๆ	- อาคาร ค.ส.ล. ขนาด กว้าง ๑๒.๐๐ เมตร ยาว ๑๒.๐๐ เมตร พร้อม ติดตั้งป้าย ประชาสัมพันธ์ระบบ ดิจิทัล	-	-	๑๐,๐๐๐,๐๐๐	-	-	หอนาฬิกา ๑ แห่ง	- ภูมิทัศน์ตลาดชะอำ สวยงามน่าดูน่าเที่ยว - งานเทศกิจมี สถานที่ในการทำงาน - ประชาชนและ นักท่องเที่ยวได้ทราบ ข้อมูลประชาสัมพันธ์ ต่างๆ	สำนักช่าง
รวม	๑ โครงการ	-	-	-	-	๑๐,๐๐๐,๐๐๐	-	-	-	-	-

๓.๑ กลยุทธ์ ๓.๒ การส่งเสริมและให้ความรู้แก่เจ้าหน้าที่และประชาชนในการป้องกันอาชญากรรมและบรรเทาสาธารณภัย

(๑) แผนงานรักษาความสงบภายใน

ที่	โครงการ	วัตถุประสงค์	เป้าหมาย (ผลผลิตของโครงการ)	งบประมาณและที่มา					ตัวชี้วัด (KPI)	ผลลัพธ์ที่คาดว่าจะได้รับ	หน่วยงาน รับผิดชอบ หลัก
				๒๕๖๖ (บาท)	๒๕๖๗ (บาท)	๒๕๖๘ (บาท)	๒๕๖๙ (บาท)	๒๕๗๐ (บาท)			
๑	โครงการฝึกอบรมทบทวน อาสาสมัครป้องกันภัยฝ่าย พลเรือน (อปพร.)	- เพื่อการพัฒนา ประสิทธิภาพในการ ปฏิบัติงานของ อปพร.	- อาสาสมัครป้องกันภัย ฝ่ายพลเรือน (อปพร.) ของศูนย์ อปพร. เทศบาลเมือง ชะอำ	๑๒๐,๐๐๐	๑๒๐,๐๐๐	๑๒๐,๐๐๐	๑๒๐,๐๐๐	๑๒๐,๐๐๐	ฝึก ทบทวน ปี ละ ๑ ครั้ง	- อาสาสมัครป้องกัน ภัยฝ่ายพลเรือน (อป พร.)เทศบาลเมือง ชะอำ มีขีดความ สามารถและมี ประสิทธิภาพในการ ปฏิบัติงานได้ดียิ่งขึ้น	สำนักปลัดฯ
๒	โครงการดูแลความ ปลอดภัยให้กับประชาชน และนักท่องเที่ยว	- เพื่อให้มีการจัด บุคลากรและอุปกรณ์ รองรับการปฏิบัติงาน ในช่วงวันหยุดและ เทศกาล	- บุคลากรที่ปฏิบัติงาน ด้านการป้องกันและ บรรเทาสาธารณภัย	๒๐,๐๐๐	๒๐,๐๐๐	๒๐,๐๐๐	๒๐,๐๐๐	๒๐,๐๐๐	บุคลากร ทั้งหมดที่ ปฏิบัติงาน	- ประชาชนและ นักท่องเที่ยวมีความ ปลอดภัยในชีวิตและ ทรัพย์สินมากยิ่งขึ้น	สำนักปลัดฯ

ที่	โครงการ	วัตถุประสงค์	เป้าหมาย (ผลผลิตของโครงการ)	งบประมาณและที่มา					ตัวชี้วัด (KPI)	ผลลัพธ์ที่คาดว่าจะได้รับ	หน่วยงาน รับผิดชอบ หลัก
				๒๕๖๖ (บาท)	๒๕๖๗ (บาท)	๒๕๖๘ (บาท)	๒๕๖๙ (บาท)	๒๕๗๐ (บาท)			
๓	โครงการฝึกแผนป้องกันและบรรเทาสาธารณภัยประจำปีขององค์กรปกครองส่วนท้องถิ่น	- เพื่อเพิ่มทักษะในด้านการปฏิบัติงานและเตรียมความพร้อมด้านอุปกรณ์/เครื่องมือ/เครื่องใช้ในกรณีเกิดสาธารณภัย	- ผู้ปฏิบัติงานในงานป้องกันและบรรเทาสาธารณภัยและหน่วยงานที่เกี่ยวข้อง	๒๐,๐๐๐	๒๐,๐๐๐	๒๐,๐๐๐	๒๐,๐๐๐	๒๐,๐๐๐	อบรม ปีละ ๑ ครั้ง	- เพิ่มประสิทธิภาพในการปฏิบัติงานด้านการป้องกันและบรรเทาสาธารณภัย	สำนักปลัดฯ
๔	โครงการฝึกอบรมการป้องกันและบรรเทาสาธารณภัยในสถานศึกษาภายในเขตเทศบาล	- เพื่อให้บุคลากรผู้ปฏิบัติงานและนักเรียนในสถานศึกษามีความรู้ด้านการป้องกันและบรรเทาสาธารณภัย	- ฝึกอบรมป้องกันและบรรเทาสาธารณภัยให้สถานศึกษาและโรงเรียนในเขตเทศบาล	๕๐,๐๐๐	๕๐,๐๐๐	๕๐,๐๐๐	๕๐,๐๐๐	๕๐,๐๐๐	สถานศึกษาและโรงเรียนในเขตเทศบาล	- ประชาชนและเยาวชนในเขตเทศบาลมีความปลอดภัยในชีวิตและทรัพย์สินมากยิ่งขึ้น	สำนักปลัดฯ
๕	โครงการฝึกอบรมให้ความรู้ในการป้องกันการจมน้ำของเด็กและเยาวชนในเขตเทศบาล	- เพื่อเพิ่มทักษะในด้านการเอาชีวิตรอดจากการจมน้ำของเด็กและเยาวชน	- ฝึกอบรมให้ความรู้ในการป้องกันการจมน้ำของเด็กและเยาวชนในเขตเทศบาล	๕๐,๐๐๐	๕๐,๐๐๐	๕๐,๐๐๐	๕๐,๐๐๐	๕๐,๐๐๐	จัดฝึกอบรม	- ประชาชนและเยาวชนในเขตเทศบาลมีความปลอดภัยในชีวิตและทรัพย์สินมากยิ่งขึ้น	สำนักปลัดฯ
๖	โครงการประชาสัมพันธ์การป้องกันและบรรเทาสาธารณภัยภายในเขตเทศบาล	- เพื่อให้ประชาชนมีความรู้ความเข้าใจเกี่ยวกับการป้องกันและบรรเทาสาธารณภัย	- ประชาชนในชุมชนต่างๆภายในเขตเทศบาลและนักท่องเที่ยวบริเวณชายหาดชะอำ	๓๐,๐๐๐	๓๐,๐๐๐	๓๐,๐๐๐	๓๐,๐๐๐	๓๐,๐๐๐	ประชาสัมพันธ์ในเขตเทศบาล	- ประชาชนและนักท่องเที่ยวมีความปลอดภัยในชีวิตและทรัพย์สินมากยิ่งขึ้น	สำนักปลัดฯ
๗	โครงการพัฒนาบุคลากรด้านการป้องกันและบรรเทาสาธารณภัยเทศบาลเมืองชะอำ	- เพื่อให้ผู้ปฏิบัติงานมีทักษะความรู้ความเข้าใจเกี่ยวกับการป้องกันและบรรเทาสาธารณภัย	- พัฒนาพนักงานเจ้าหน้าที่ พนักงานจ้างของฝ่ายป้องกันและบรรเทาสาธารณภัย	๕๐,๐๐๐	๕๐,๐๐๐	๕๐,๐๐๐	๕๐,๐๐๐	๕๐,๐๐๐	พัฒนาพนักงาน	- เพิ่มประสิทธิภาพในการปฏิบัติงานด้านการป้องกันและบรรเทาสาธารณภัย	สำนักปลัดฯ
รวม	๗ โครงการ	-	-	๓๔๐,๐๐๐	๓๔๐,๐๐๐	๓๔๐,๐๐๐	๓๔๐,๐๐๐	๓๔๐,๐๐๐	-	-	-

ยุทธศาสตร์ชาติ ๒๐ ปี ยุทธศาสตร์ที่ ๒. ยุทธศาสตร์ด้านการสร้างความสามารถในการแข่งขัน

แผนพัฒนาเศรษฐกิจและสังคมแห่งชาติ ฉบับที่ ๑๓ หมายเหตุที่ ๒ ไทยเป็นจุดหมายของการท่องเที่ยวที่เน้นคุณภาพและความยั่งยืน โดยยกระดับการท่องเที่ยวให้เป็นการท่องเที่ยวคุณภาพสูง
 เพิ่มการท่องเที่ยวในประเทศและกระจายรายได้สู่พื้นที่ และบริหารจัดการการท่องเที่ยวอย่างยั่งยืนในทุกมิติ

Sustainable Development Goals: SDGs เป้าหมายที่ ๘ ส่งเสริมเศรษฐกิจต่อเนื่องครอบคลุมและยั่งยืน

ยุทธศาสตร์จังหวัดที่ ๑ การพัฒนาเศรษฐกิจแบบครบวงจร จากฐานการค้า การลงทุน การบริการ การท่องเที่ยวและการเกษตร สู่ความมั่งคั่งยั่งยืน ด้วยนวัตกรรมและเทคโนโลยี

ยุทธศาสตร์การพัฒนาของ อปท.ในเขตจังหวัด ยุทธศาสตร์ที่ ๔. ยุทธศาสตร์การพัฒนาด้านการวางแผนส่งเสริมการลงทุน พาณิชยกรรมและการท่องเที่ยว

ยุทธศาสตร์ที่ ๔ ยุทธศาสตร์การพัฒนาด้านการวางแผนส่งเสริมการลงทุน พาณิชยกรรม เศรษฐกิจพอเพียงและการท่องเที่ยว

๔.๑ กลยุทธ์ที่ ๔.๑ ส่งเสริมการผลิต ผัก ผลไม้ปลอดภัยเพื่อการบริโภค

(๑) แผนงานสังคมสงเคราะห์

ที่	โครงการ	วัตถุประสงค์	เป้าหมาย (ผลผลิตของโครงการ)	งบประมาณและที่มา					ตัวชี้วัด (KPI)	ผลลัพธ์ที่คาดว่าจะได้รับ	หน่วยงาน รับผิดชอบหลัก
				๒๕๖๖ (บาท)	๒๕๖๗ (บาท)	๒๕๖๘ (บาท)	๒๕๖๙ (บาท)	๒๕๗๐ (บาท)			
๑	โครงการฝึกอบรมด้าน การเกษตรในเขตเทศบาล เมืองชะอำ	- เพื่อจัดอบรมให้ความรู้ ด้านการเกษตรสมัยใหม่ แก่เกษตรกรและดูงานด้าน การเกษตร	จัดฝึกอบรมให้แก่กลุ่ม เกษตรกรในเขตเทศบาล เมืองชะอำ - จัดทัศนศึกษาดูงานด้าน การเกษตร	๑๐๐,๐๐๐	๑๐๐,๐๐๐	๑๐๐,๐๐๐	๑๐๐,๐๐๐	๑๐๐,๐๐๐	เกษตรกร จำนวน ๑๐๐ คน ได้รับการ อบรมและมี ความรู้ใน การ ประกอบ อาชีพ	- เกษตรกรสามารถ นำความรู้ที่ได้ไปใช้ให้ เกิดประโยชน์ในการ ประกอบอาชีพ	กอง สวัสดิการ สังคม
๒	โครงการฝึกอบรมพืช พอเพียงเมืองชะอำ	- เพื่อเป็นการส่งเสริมให้ ประชาชนในเขต เทศบาลปลูกพืชผักสวน ครัวรั้วกินได้โดย ปราศจากสารพิษ	-รับสมัครสมาชิกเพื่อเข้า ร่วมโครงการพืชพอเพียง - ฝึกอบรมการปลูกผัก ปลอดภัยสารพิษ - จัดหาเมล็ดพันธุ์ให้ สมาชิก	๒๐,๐๐๐	๒๐,๐๐๐	๒๐,๐๐๐	๒๐,๐๐๐	๒๐,๐๐๐	จำนวน สมาชิก	-ประชาชนในเทศบาล มีความเป็นอยู่ที่ดี ลดรายจ่ายภายใน ครัวเรือน	กอง สวัสดิการ สังคม
รวม	๒ โครงการ	-	-	๑๒๐,๐๐๐	๑๒๐,๐๐๐	๑๒๐,๐๐๐	๑๒๐,๐๐๐	๑๒๐,๐๐๐	-	-	-

๔.๑ กลยุทธ์ที่ ๔.๕ พัฒนาและส่งเสริมการท่องเที่ยว

(๑) แผนงานบริหารงานทั่วไป

ที่	โครงการ	วัตถุประสงค์	เป้าหมาย (ผลผลิตของโครงการ)	งบประมาณและที่มา					ตัวชี้วัด (KPI)	ผลลัพธ์ที่คาดว่าจะได้รับ	หน่วยงาน รับผิดชอบ หลัก
				๒๕๖๖ (บาท)	๒๕๖๗ (บาท)	๒๕๖๘ (บาท)	๒๕๖๙ (บาท)	๒๕๗๐ (บาท)			
๑	โครงการจัดงานเทศกาล กินหอย ตกหมึก @ชะอำ	- เพื่อเป็นการส่งเสริมการ ท่องเที่ยวเพิ่มจำนวน นักท่องเที่ยวในช่วงที่ นักท่องเที่ยวมีปริมาณน้อย	- จัดงานเทศกาล กิน หอย ตกหมึก ณ บริเวณจุดชมวิว ชายหาดชะอำ	๘๐๐,๐๐๐	๘๐๐,๐๐๐	๘๐๐,๐๐๐	๘๐๐,๐๐๐	๘๐๐,๐๐๐	จัดงาน เทศกาล ปีละ ๑ ครั้ง	- จำนวนนักท่องเที่ยว รวมทั้งรายได้จาก การท่องเที่ยวของ อำเภอชะอำ เพิ่มขึ้น	สำนักปลัดฯ
๒	โครงการจัดงานเทศกาล ชิมปูชั๊ก @ชะอำ	- เพื่อเป็นการส่งเสริมการ ท่องเที่ยวเพิ่มจำนวน นักท่องเที่ยว และ ประชาสัมพันธ์ให้นักท่องเที่ยว ารู้แหล่งสถานที่ที่มีปู ชั๊กขายตลอดทั้งปี	- จัดงานเทศกาล ชิมปู ชั๊ก@ชะอำ ณ บริเวณ จุดชมวิว ชายหาดชะอำ	๘๐๐,๐๐๐	๘๐๐,๐๐๐	๘๐๐,๐๐๐	๘๐๐,๐๐๐	๘๐๐,๐๐๐	จัดงาน เทศกาล ปีละ ๑ ครั้ง	- จำนวนนักท่องเที่ยว รวมทั้งรายได้จากการ ท่องเที่ยวของอำเภอ ชะอำ เพิ่มขึ้น เศรษฐกิจ ของอำเภอชะอำดีขึ้น เป็นที่รู้จักของ นักท่องเที่ยว	สำนักปลัดฯ
๓	โครงการอบรมมัคคุเทศก์ น้อย (จากแผนท่องเที่ยว)	- เพื่อสร้างตัวแทนแนะนำ สถานที่ท่องเที่ยว - เพื่อส่งเสริมเยาวชนใน ท้องถิ่นให้รู้สึกรักและหวง แหนสถานที่ท่องเที่ยวใน ท้องถิ่นของตน - เพื่อส่งเสริมให้แหล่ง ท่องเที่ยวชะอำเป็นที่รู้จัก	- จัดอบรมมัคคุเทศก์น้อย เด็กและเยาวชนชุมชนใน เขตเทศบาล จำนวน ๑๐๐ คน	๑๐,๐๐๐	๑๐,๐๐๐	๑๐,๐๐๐	๑๐,๐๐๐	๑๐,๐๐๐	อบรม ๑๐๐ คน	- ชะอำมีเยาวชนเป็น ตัวแทนแนะนำแหล่ง ท่องเที่ยว - เยาวชนในท้องถิ่นถูก ปลูกฝังให้รักและหวง แหนแหล่งท่องเที่ยว - แหล่งท่องเที่ยวใน ท้องถิ่นเป็นที่รู้จักต่อ นักท่องเที่ยวมากขึ้น	สำนักปลัดฯ
๔	โครงการอบรมการเป็นเจ้าของ บ้านที่ดีสำหรับด้านการ ท่องเที่ยว (จากแผนท่องเที่ยว)	- เพื่อให้ความรู้การเป็น เจ้าบ้านที่ดี - เพื่อส่งเสริมให้ ความสำคัญการเป็นเจ้า บ้านที่ดี	- อบรมผู้ประกอบการ การด้านการท่องเที่ยว จำนวน ๑๐๐ คน	๒๐,๐๐๐	๒๐,๐๐๐	๒๐,๐๐๐	๒๐,๐๐๐	๒๐,๐๐๐	อบรม ๕๐ คน	- ผู้ประกอบการแนว ชายหาดมีความรู้ใน การเป็นเจ้าบ้านที่ดี	สำนักปลัดฯ

ที่	โครงการ	วัตถุประสงค์	เป้าหมาย (ผลผลิตของโครงการ)	งบประมาณและที่มา					ตัวชี้วัด (KPI)	ผลลัพธ์ที่คาดว่าจะได้รับ	หน่วยงาน รับผิดชอบ หลัก
				๒๕๖๖ (บาท)	๒๕๖๗ (บาท)	๒๕๖๘ (บาท)	๒๕๖๙ (บาท)	๒๕๗๐ (บาท)			
๕	โครงการจัดทำเอกสาร แนะนำเผยแพร่แหล่ง ท่องเที่ยวในเขตเทศบาล	- เพื่อประชาสัมพันธ์ ข้อมูลด้านการท่องเที่ยว ในส่วนของประวัติ ความเป็นมา สิ่งที่น่าสนใจ ใจหรือเรื่องราวอื่นๆที่ เกี่ยวข้องและสถานที่ ท่องเที่ยวที่สำคัญ	- จัดทำเอกสารแนะนำ แหล่งท่องเที่ยวพิมพ์ ข้อความภาษาไทย จำนวน ๑๐,๐๐๐ แผ่น/ ปี และพิมพ์ข้อความ ภาษาอังกฤษ จำนวน ๑๐,๐๐๐ แผ่น/ปี	-	-	๑๕๐,๐๐๐	-	-	เอกสาร แนะนำ ๒๐,๐๐๐ แผ่น	- นักท่องเที่ยวทราบ ข้อมูลเกี่ยวกับ สถานที่ท่องเที่ยว และข้อมูลของ เทศบาลเพิ่มขึ้น	สำนักปลัดฯ
๖	โครงการจัดทำ VTR ประชาสัมพันธ์แหล่ง ท่องเที่ยวอำเภอชะอำ	- เพื่อเป็นการประชาสัมพันธ์ การท่องเที่ยวในพื้นที่อำเภอชะอำ และ เป็นการเพิ่มจำนวน นักท่องเที่ยวและรายได้ จากการท่องเที่ยว	- จัดทำ VTR ประชาสัมพันธ์แหล่ง ท่องเที่ยวของอำเภอ ชะอำ	-	-	๒๐๐,๐๐๐	-	-	จัดทำ VTR ๑ ครั้ง	- จำนวนนักท่องเที่ยว และรายได้จากการ ท่องเที่ยวของอำเภอ ชะอำ เพิ่มขึ้นอย่าง ต่อเนื่อง	สำนักปลัดฯ
รวม	๖ โครงการ	-	-	๑,๖๓๐,๐๐๐	๑,๖๓๐,๐๐๐	๑,๙๘๐,๐๐๐	๑,๖๓๐,๐๐๐	๑,๖๓๐,๐๐๐	-	-	-

๔.๒ กลยุทธ์ที่ ๔.๖ พัฒนาและปรับปรุงระบบการบริหารจัดการท่องเที่ยว

(๑) แผนงานบริหารงานทั่วไป

ที่	โครงการ	วัตถุประสงค์	เป้าหมาย (ผลผลิตของโครงการ)	งบประมาณและที่มา					ตัวชี้วัด (KPI)	ผลลัพธ์ที่คาดว่าจะได้รับ	หน่วยงาน รับผิดชอบ หลัก
				๒๕๖๖ (บาท)	๒๕๖๗ (บาท)	๒๕๖๘ (บาท)	๒๕๖๙ (บาท)	๒๕๗๐ (บาท)			
๑	โครงการจัดจ้างเพื่อพัฒนาแอปพลิเคชัน(Application) ประชาสัมพันธ์การท่องเที่ยวในเขตเทศบาลเมืองชะอำ	- เพื่อพัฒนาแอปพลิเคชันที่สามารถแสดงแผนที่แนะนำเส้นทางการเดินทางท่องเที่ยว แจ็งเตือน และแสดงรายละเอียดสถานที่ใกล้เคียงที่น่าสนใจและเป็นสื่อกลางการติดต่อกับประชาชนในพื้นที่ - ได้แก่ การแจ้งข่าวสารแจ้งเหตุฉุกเฉิน และเรื่องร้องเรียนต่างๆ	- พัฒนาแอปพลิเคชัน (Application) ประชาสัมพันธ์การท่องเที่ยว โดยการทำงานของระบบ มีโครงสร้างสถาปัตยกรรมของระบบแบ่งเป็นลำดับชั้น มีการเชื่อมต่อข้อมูลกันระหว่าง(Website)และ (Application)	-	-	๑,๒๘๐,๐๐๐	-	-	จัดจ้างเพื่อพัฒนาแอปพลิเคชัน ๑ ครั้ง	- มีแอปพลิเคชันที่ใช้ในการประชาสัมพันธ์การท่องเที่ยว ที่สามารถนำวิเคราะห์ข้อมูลของนักท่องเที่ยว และประชาสัมพันธ์ข่าวสาร แจ้งเหตุฉุกเฉิน เรื่องร้องเรียนสำหรับประชาชนภายในพื้นที่เทศบาลเมืองชะอำ - จำนวนนักท่องเที่ยวและรายได้ทางการท่องเที่ยวเพิ่มขึ้น ประชาชนได้รับความสะดวกในการแจ้งปัญหาเทศบาล และเทศบาลมีข้อมูลในการบริหารจัดการเมืองด้านการท่องเที่ยวและปัญหาความเดือดร้อนของประชาชนอย่างเป็นระบบขึ้น	สำนักปลัดฯ
รวม	๑ โครงการ	-	-	-	-	๑,๒๘๐,๐๐๐	-	-	-	-	-

ยุทธศาสตร์ชาติ ๒๐ ปี ยุทธศาสตร์ที่ ๕ ยุทธศาสตร์ด้านการสร้างการเติบโตบนคุณภาพชีวิตที่เป็นมิตรกับสิ่งแวดล้อม

แผนพัฒนาเศรษฐกิจและสังคมแห่งชาติ ฉบับที่ ๑๓ หมายความว่า ๑๐ ไทยมีเศรษฐกิจหมุนเวียนและสังคมคาร์บอนต่ำ

Sustainable Development Goals: SDGs เป้าหมายที่ ๑๕ ปกป้อง พืชพันธุ์และสนับสนุนใช้ระบบนิเวศบนบกอย่างยั่งยืน

ยุทธศาสตร์จังหวัดที่ ๓ การบริหารจัดการทรัพยากรธรรมชาติและสิ่งแวดล้อม อย่างสมดุล และยั่งยืน

ยุทธศาสตร์การพัฒนาของ อปท.ในเขตจังหวัด ยุทธศาสตร์ที่ ๕ ยุทธศาสตร์การพัฒนาด้านการบริหารจัดการและการอนุรักษ์ทรัพยากรธรรมชาติและสิ่งแวดล้อม

ยุทธศาสตร์ที่ ๕ การบริหารจัดการและการอนุรักษ์ทรัพยากรธรรมชาติและสิ่งแวดล้อม

๕.๑ กลยุทธ์ที่ ๕.๑ สร้างจิตสำนึกและความตระหนักในการจัดการทรัพยากรธรรมชาติและสิ่งแวดล้อม

(๑) แผนงานสาธารณสุข

ที่	โครงการ	วัตถุประสงค์	เป้าหมาย (ผลผลิตของโครงการ)	งบประมาณและที่มา					ตัวชี้วัด (KPI)	ผลลัพธ์ที่คาดว่าจะได้รับ	หน่วยงาน รับผิดชอบ หลัก
				๒๕๖๖ (บาท)	๒๕๖๗ (บาท)	๒๕๖๘ (บาท)	๒๕๖๙ (บาท)	๒๕๗๐ (บาท)			
๑	โครงการกินอยู่รู้คิดเป็นมิตรกับสิ่งแวดล้อม	-เพื่อลดปริมาณขยะที่ต้นทางอย่างเป็นรูปธรรม -เพื่อให้เจ้าหน้าที่และประชาชนในเขตเทศบาลเมืองชะอำเกิดการเรียนรู้วิธีการแปรรูปขยะไปใช้ให้เกิดประโยชน์ในครัวเรือนและชุมชน	-ผลิตสารจุลินทรีย์ชีวภาพขวดละ ๕๐๐ - ๑,๐๐๐ มิลลิลิตร อย่างน้อย ๕,๐๐๐ ขวด มอบให้แก่ประชาชน -เจ้าหน้าที่และประชาชนในเขตเทศบาลเมืองชะอำได้เรียนรู้กิจกรรมผลิตสารจุลินทรีย์ชีวภาพและปุ๋ยหมักชีวภาพผ่านสื่อออนไลน์	๔๐,๐๐๐	๔๐,๐๐๐	๔๐,๐๐๐	๔๐,๐๐๐	๔๐,๐๐๐	-ปริมาณขยะอินทรีย์ที่ต้นทางลดลง -เจ้าหน้าที่และประชาชนในเขตเทศบาลเมืองชะอำได้รับสารจุลินทรีย์ชีวภาพขวดละ ๕๐๐ - ๑,๐๐๐ มิลลิลิตรอย่างน้อย ๕,๐๐๐ ขวด	-มีการแปรรูปจากขยะอินทรีย์ไปใช้ให้เกิดประโยชน์ เช่น แปรรูปเป็นสารจุลินทรีย์ชีวภาพนำไปใช้บำรุงพืชผักสวนครัว หรือสารดับกลิ่น -ประชาชนสามารถเรียนรู้และเข้าใจวิธีทำสารจุลินทรีย์ชีวภาพไว้ใช้เองในครัวเรือนและเผยแพร่ในชุมชนต่อไปได้	กองสาธารณสุข

ที่	โครงการ	วัตถุประสงค์	เป้าหมาย (ผลผลิตของโครงการ)	งบประมาณและที่มา					ตัวชี้วัด (KPI)	ผลลัพธ์ที่คาดว่าจะได้รับ	หน่วยงาน รับผิดชอบหลัก
				๒๕๖๖ (บาท)	๒๕๖๗ (บาท)	๒๕๖๘ (บาท)	๒๕๖๙ (บาท)	๒๕๗๐ (บาท)			
๒	โครงการสร้างจิตสำนึกด้านอนุรักษ์ธรรมชาติและสิ่งแวดล้อม	- เพื่อสร้างเครือข่ายอาสาสมัครท้องถิ่นรักษ์โลก (อถล.) - เพื่อสร้างจิตสำนึกในการอนุรักษ์ทรัพยากรธรรมชาติและสิ่งแวดล้อม	- อาสาสมัครท้องถิ่นรักษ์โลก ในเขตเทศบาลเมือง ชะอำและเจ้าหน้าที่ ผู้เกี่ยวข้องจำนวน ๑๐๐ คน	๕๐๐,๐๐๐	๕๐๐,๐๐๐	๕๐๐,๐๐๐	๕๐๐,๐๐๐	๕๐๐,๐๐๐	- เกิดเครือข่ายอาสาสมัครท้องถิ่นรักษ์โลก (อถล.) - อาสาสมัครท้องถิ่นรักษ์โลก (อถล.) มีกิจกรรมตามบทบาทหน้าที่ อย่างน้อย ๑ กิจกรรม ทุกเดือน	มีการขับเคลื่อนกิจกรรมทางด้านสิ่งแวดล้อมโดยอถล. เพื่อการพัฒนาชุมชนอย่างยั่งยืน	กอง สาธารณสุข
๓	โครงการสำนักงานสีเขียว (Green Office)	-เพื่อส่งเสริมให้พนักงานเทศบาลเมืองชะอำปรับเปลี่ยนพฤติกรรมและมีส่วนร่วมในการใช้พลังงานและทรัพยากรอย่างคุ้มค่าและมีประสิทธิภาพ -เพื่อยกระดับมาตรฐานสำนักงานให้เป็นมิตรกับสิ่งแวดล้อม	-พนักงานเทศบาลเมืองชะอำได้เรียนรู้การใช้พลังงานและทรัพยากรอย่างคุ้มค่าผ่านการเข้ารับอบรม หรือการอบรมผ่านสื่อออนไลน์ -มีการใช้พลังงานอย่างคุ้มค่า มีปริมาณขยะในสำนักงานลดลง มีการจัดซื้อจัดจ้างสินค้าและบริการที่เป็นมิตรกับสิ่งแวดล้อม และปริมาณการปล่อยก๊าซเรือนกระจก	๕๐,๐๐๐	๕๐,๐๐๐	๕๐,๐๐๐	๕๐,๐๐๐	๕๐,๐๐๐	- จำนวนพนักงานเทศบาลเมืองชะอำที่เข้ารับการอบรมไม่น้อยกว่าร้อยละ ๘๐ ของพนักงานทั้งหมด -มีการใช้พลังงานอย่างคุ้มค่า	-พนักงานเทศบาลเมืองชะอำมีส่วนร่วมในการลดการใช้พลังงานและทรัพยากรในสำนักงาน -ลดค่าใช้จ่ายในสำนักงาน -มีการใช้พลังงานและทรัพยากรอย่างคุ้มค่าและมีประสิทธิภาพ	กอง สาธารณสุข

ที่	โครงการ	วัตถุประสงค์	เป้าหมาย (ผลผลิตของโครงการ)	งบประมาณและที่มา					ตัวชี้วัด (KPI)	ผลลัพธ์ที่คาดว่าจะได้รับ	หน่วยงาน รับผิดชอบ หลัก
				๒๕๖๖ (บาท)	๒๕๖๗ (บาท)	๒๕๖๘ (บาท)	๒๕๖๙ (บาท)	๒๕๗๐ (บาท)			
			จากกิจกรรมต่างๆ ภายในสำนักงานลดลง						-มีปริมาณขยะ ในสำนักงาน ลดลง -มีการจัดซื้อจัด จ้างสินค้าและ บริการที่เป็นมิตร กับสิ่งแวดล้อม และปริมาณ การปล่อยก๊าซ เรือนกระจก จากกิจกรรม ต่างๆภายใน สำนักงานลดลง	-มีการจัดการ สิ่งแวดล้อมที่ดีต่อ สุขภาพของ พนักงาน -ช่วยลดปริมาณการ ปล่อยก๊าซเรือน กระจก เป็นส่วน หนึ่งในการช่วยลด โลกร้อน	
๔	โครงการศูนย์การเรียนรู้รัก ท้องถิ่นรักษ์สิ่งแวดล้อม	- เพื่อเป็นสถานที่เรียนรู้ และศึกษาดูงานด้านการ บริหารจัดการและอนุรักษ์ ทรัพยากรธรรมชาติและ สิ่งแวดล้อมของเจ้าหน้าที่ และประชาชนในเขต เทศบาลเมืองชะอำรวมทั้ง ผู้ที่สนใจ - เพื่อให้เจ้าหน้าที่และ ประชาชนในเขตเทศบาล เมืองชะอำ เกิดการเรียนรู้ มีส่วนร่วมในการแปรรูป ขยะอินทรีย์ไปใช้ให้เกิด ประโยชน์และปลูกผัก ปลอดสารพิษไว้บริโภคเอง ในครัวเรือนและชุมชน	- สร้างศูนย์การเรียนรู้รัก ท้องถิ่นรักษ์สิ่งแวดล้อม โดยดำเนินการในพื้นที่ ๒๐๐ ตารางวา - ร้อยละ ๕๐ ของ เจ้าหน้าที่ ประชาชนและ ผู้สนใจทั่วไปมีความรู้ ความเข้าใจจากการเข้า ศึกษาดูงานหรือเรียนรู้ ภายในศูนย์การเรียนรู้ฯ	๓๐,๐๐๐	๓๐,๐๐๐	๓๐,๐๐๐	๓๐,๐๐๐	๓๐,๐๐๐	กลุ่มเป้าหมาย เกิดการเรียนรู้ และสามารถ นำความรู้ที่ได้รับ ไปปรับใช้ใน ครัวเรือนและ สามารถพัฒนา และต่อยอดใน ชุมชนได้ร้อยละ ๕๐ ของ ผู้เข้าร่วมการ เรียนรู้/ศึกษาดู งาน	- เจ้าหน้าที่และ ประชาชนเกิดการ เรียนรู้มีส่วนร่วมใน การแปรรูปจากขยะ อินทรีย์ไปใช้ให้เกิด ประโยชน์ รวมทั้งการ ปลูกผักปลอดสารพิษ และเกิดเครือข่าย มี การแลกเปลี่ยนเรียนรู้ ระหว่างกัน - สารจุลินทรีย์ชีวภาพ และปุ๋ยหมักที่ผลิตได้ สามารถนำไปใช้ปลูก ผักสวนครัว ซึ่งเป็นผัก ปลอดสารพิษ หรือ	กอง สาธารณสุขฯ

ที่	โครงการ	วัตถุประสงค์	เป้าหมาย (ผลผลิตของโครงการ)	งบประมาณและที่มา					ตัวชี้วัด (KPI)	ผลลัพธ์ที่คาดว่าจะได้รับ	หน่วยงาน รับผิดชอบ หลัก
				๒๕๖๖ (บาท)	๒๕๖๗ (บาท)	๒๕๖๘ (บาท)	๒๕๖๙ (บาท)	๒๕๗๐ (บาท)			
		- เพื่อสนับสนุนการคัดแยกขยะตามหลัก ๓Rs (Reduce Reuse Recycle)								นำไปปรับปรุงคุณภาพดินและน้ำ	
รวม	๔ โครงการ	-	-	๖๒๐,๐๐๐	๖๒๐,๐๐๐	๖๒๐,๐๐๐	๖๒๐,๐๐๐	๖๒๐,๐๐๐	-	-	-

(๒) แผนงานสังคมสงเคราะห์

ที่	โครงการ	วัตถุประสงค์	เป้าหมาย (ผลผลิตของโครงการ)	งบประมาณและที่มา					ตัวชี้วัด (KPI)	ผลลัพธ์ที่คาดว่าจะได้รับ	หน่วยงาน รับผิดชอบ หลัก
				๒๕๖๖ (บาท)	๒๕๖๗ (บาท)	๒๕๖๘ (บาท)	๒๕๖๙ (บาท)	๒๕๗๐ (บาท)			
๑	โครงการฝึกอบรมบริหารจัดการทรัพยากรประมงชายฝั่งโดยชุมชน	- เพื่อสร้างความรู้ความเข้าใจที่ถูกต้องให้กับสมาชิกกลุ่มประมงชายฝั่งของเทศบาลเมืองชะอำ ในกาสรใช้ดูแลรักษาและอนุรักษ์ทรัพยากรชายฝั่งของชะอำ - เพื่อสร้างเครือข่ายในการบริหารจัดการทรัพยากรประมงชายฝั่งโดยชุมชนให้ครอบคลุมทุกชุมชนในเขตเทศบาลเมืองชะอำ - เพื่อรักษาทรัพยากรในทะเลและชายฝั่งให้คงสภาพและเพิ่มจำนวนมากยิ่งขึ้น	- จัดตั้งกลุ่มรักษ์ประมงชายฝั่งเทศบาลเมืองชะอำ จำนวน ๑๒ กลุ่ม/ชุมชน - จัดตั้งเครือข่ายรักษ์ประมงชายฝั่งเทศบาลเมืองชะอำจำนวน ๑ เครือข่าย - จัดกิจกรรมอนุรักษ์ทรัพยากรในทะเลและชายฝั่งให้กับสมาชิกกลุ่มประมงและประชาชนในเขตเทศบาลเมืองชะอำ - ประสานงานหน่วยงานราชการหน่วยงานเอกชนที่เกี่ยวข้องเข้าร่วมกิจกรรม - จัดอบรมให้ความรู้แก่ชาวประมงและประชาชนทั่วไป	๒๐,๐๐๐	๒๐,๐๐๐	๒๐,๐๐๐	๒๐,๐๐๐	๒๐,๐๐๐	- กลุ่มประมง ๘๐ คน ได้รับการอบรมและมีความรู้เพิ่มขึ้น - ทรัพยากรในทะเลและชายฝั่งได้รับการดูแลรักษาให้มีความสมบูรณ์เพิ่มขึ้น	- ชุมชนที่มีเขตพื้นที่ติดต่อกับชายหาดมีจิตสำนึกในการดูแลรักษาอนุรักษ์ทรัพยากรในทะเลและชายฝั่งเพิ่มมากขึ้น - มีทรัพยากรในทะเลและชายฝั่งเพิ่มมากขึ้น - กลุ่มประมงพื้นบ้าน ของชะอำมีรายได้เพิ่มมากขึ้น - มีเครือข่ายรักษ์ประมงชายฝั่งเมืองชะอำในการดูแลรักษาทรัพยากรในทะเลและชายฝั่ง	กองสวัสดิการสังคม

ที่	โครงการ	วัตถุประสงค์	เป้าหมาย (ผลผลิตของโครงการ)	งบประมาณและที่มา					ตัวชี้วัด (KPI)	ผลลัพธ์ที่คาดว่าจะได้รับ	หน่วยงาน รับผิดชอบ หลัก
				๒๕๖๖ (บาท)	๒๕๖๗ (บาท)	๒๕๖๘ (บาท)	๒๕๖๙ (บาท)	๒๕๗๐ (บาท)			
๒	โครงการอนุรักษ์พันธุกรรมพืชอันเนื่องมาจากพระราชดำริ	- เพื่อเป็นกรอบและทิศทางการสนองพระราชดำริในการสร้างจิตสำนึกในการทรัพยากรท้องถิ่นเพื่อนำไปสู่การใช้ประโยชน์อย่างยั่งยืน	- สมัครเข้าร่วมโครงการและจัดตั้งศูนย์อนุรักษ์และพัฒนาทรัพยากรท้องถิ่น	๓๐,๐๐๐	๓๐,๐๐๐	๓๐,๐๐๐	๓๐,๐๐๐	๓๐,๐๐๐	จัดตั้งศูนย์ ๑ แห่ง	- เป็นศูนย์ข้อมูลเรียนรู้ทรัพยากรระดับท้องถิ่น	กองสวัสดิการสังคม
รวม	๒ โครงการ	-	-	๕๐,๐๐๐	๕๐,๐๐๐	๕๐,๐๐๐	๕๐,๐๐๐	๕๐,๐๐๐	-	-	-

๕.๒ กลยุทธ์ที่ ๕.๓ บำบัดและฟื้นฟูทรัพยากรธรรมชาติและสิ่งแวดล้อม

(๑) แผนงานสังคมสงเคราะห์

ที่	โครงการ	วัตถุประสงค์	เป้าหมาย (ผลผลิตของโครงการ)	งบประมาณและที่มา					ตัวชี้วัด (KPI)	ผลลัพธ์ที่คาดว่าจะได้รับ	หน่วยงาน รับผิดชอบ หลัก
				๒๕๖๖ (บาท)	๒๕๖๗ (บาท)	๒๕๖๘ (บาท)	๒๕๖๙ (บาท)	๒๕๗๐ (บาท)			
๑	โครงการฝึกอบรมการอนุรักษ์พันธุ์สัตว์น้ำเพื่อปล่อยคืนสู่ธรรมชาติเฉลิมพระเกียรติพระบาทสมเด็จพระเจ้าอยู่หัวฯ และพระราชินีฯ	- เพื่อน้อมเกล้าถวายพระราชกุศลเฉลิมพระเกียรติพระบาทสมเด็จพระเจ้าอยู่หัวฯ และพระราชินีฯ	- มอบพันธุ์สัตว์น้ำให้กับตัวแทนชุมชนที่มีพื้นที่ติดชายฝั่งทะเล จำนวน ๑๒ ชุมชน และชุมชนที่มีแหล่งน้ำจืดอีก ๒๐ ชุมชน - จัดอบรมให้ความรู้แก่ประมงและประชาชนทั่วไปในการอนุรักษ์พันธุ์สัตว์น้ำ	๑๐,๐๐๐	๑๐,๐๐๐	๑๐,๐๐๐	๑๐,๐๐๐	๑๐,๐๐๐	จัดฝึกอบรมและพิธีปล่อยพันธุ์สัตว์น้ำแล้วเสร็จตามระยะเวลาที่กำหนดและชาวประมงมีรายได้จากการจับสัตว์น้ำเพิ่มมากขึ้น	- ประชาชนได้ตระหนักถึงคุณค่าของทรัพยากรสัตว์น้ำ ทั้งสามารถใช้ประโยชน์ได้อย่างยั่งยืน	กองสวัสดิการสังคม

ที่	โครงการ	วัตถุประสงค์	เป้าหมาย (ผลผลิตของโครงการ)	งบประมาณและที่มา					ตัวชี้วัด (KPI)	ผลลัพธ์ที่คาดว่าจะได้รับ	หน่วยงาน รับผิดชอบ หลัก
				๒๕๖๖ (บาท)	๒๕๖๗ (บาท)	๒๕๖๘ (บาท)	๒๕๖๙ (บาท)	๒๕๗๐ (บาท)			
๒	โครงการเยาวชนคนรักซ์ทะเลชะอำ	- เพื่อปลูกจิตสำนึกให้เยาวชนในชุมชนที่มีพื้นที่ติดกับทะเลชะอำร่วมกันอนุรักษ์ชายหาดชะอำอนุรักษ์ทรัพยากรสัตว์น้ำในทะเล	- จัดตั้งกลุ่มเยาวชนรักทะเลชะอำ - จัดค่ายอนุรักษ์ทะเลชะอำ - จัดอบรมให้ความรู้กับกลุ่มเยาวชน	๕๐,๐๐๐	๕๐,๐๐๐	๕๐,๐๐๐	๕๐,๐๐๐	๕๐,๐๐๐	- กลุ่มเยาวชนได้รับการจัดตั้งจำนวน ๑ กลุ่ม จำนวน ๑๐๐ คน	- กลุ่มเยาวชนมีจิตสำนึกในการรักษาชายหาดชะอำ และทรัพยากรสัตว์น้ำในทะเลชะอำเพิ่มขึ้น	กองสวัสดิการสังคม
รวม	๒ โครงการ	-	-	๖๐,๐๐๐	๖๐,๐๐๐	๖๐,๐๐๐	๖๐,๐๐๐	๖๐,๐๐๐	-	-	-

๕.๓ กลยุทธ์ที่ ๕.๕ จัดระบบบำบัดน้ำเสีย

(๑) แผนงานเคหะและชุมชน

ที่	โครงการ	วัตถุประสงค์	เป้าหมาย (ผลผลิตของโครงการ)	งบประมาณและที่มา					ตัวชี้วัด (KPI)	ผลลัพธ์ที่คาดว่าจะได้รับ	หน่วยงาน รับผิดชอบ หลัก
				๒๕๖๖ (บาท)	๒๕๖๗ (บาท)	๒๕๖๘ (บาท)	๒๕๖๙ (บาท)	๒๕๗๐ (บาท)			
๑	โครงการปรับปรุงฟื้นฟูระบบบำบัดน้ำเสียภายในสถานที่ฝังกลบขยะมูลฝอยเทศบาลเมืองชะอำ	- เพื่อเพิ่มประสิทธิภาพในการบำบัดน้ำเสียจากการรวบรวมน้ำชะขยะมูลฝอยในบ่อฝังกลบขยะมูลฝอยให้เป็นไปตามมาตรฐานกำหนด	- ปรับปรุงบ่อบำบัดน้ำเสีย บ่อสุดท้ายให้เป็นระบบสระเติมอากาศ โดยติดตั้งเครื่องเติมอากาศ จำนวน ๔ เครื่อง	๖,๕๐๐,๐๐๐	-	-	-	-	เทศบาลเมืองชะอำมีระบบบำบัดน้ำเสียในบ่อฝังกลบขยะมูลฝอยที่เป็นไปตามมาตรฐานที่กำหนด	- การบำบัดน้ำเสียจากการรวบรวมน้ำชะขยะมูลฝอยในบ่อฝังกลบขยะมูลฝอยมีประสิทธิภาพเป็นไปตามมาตรฐานกำหนด	สำนักช่าง
รวม	๑ โครงการ	-	-	๖,๕๐๐,๐๐๐	-	-	-	-	-	-	-

๕.๔ กลยุทธ์ที่ ๕.๖ จัดระบบและการจัดการขยะ

(๑) แผนงานสาธารณสุข

ที่	โครงการ	วัตถุประสงค์	เป้าหมาย (ผลผลิตของโครงการ)	งบประมาณและที่มา					ตัวชี้วัด (KPI)	ผลลัพธ์ที่คาดว่าจะได้รับ	หน่วยงาน รับผิดชอบหลัก
				๒๕๖๖ (บาท)	๒๕๖๗ (บาท)	๒๕๖๘ (บาท)	๒๕๖๙ (บาท)	๒๕๗๐ (บาท)			
๑	โครงการลดและคัดแยกขยะมูลฝอยภายในสำนักงานเทศบาลเมืองชะอำ	<ul style="list-style-type: none"> - เพื่อให้พนักงานเทศบาลเมืองชะอำลดและคัดแยกขยะมูลฝอยภายในสำนักงาน - เพื่อให้พนักงานเทศบาลเมืองชะอำลดใช้พลาสติกแบบใช้ครั้งเดียวทิ้ง โดยใช้วัสดุทดแทนที่เป็นมิตรต่อสิ่งแวดล้อม 	<ul style="list-style-type: none"> - มีปริมาณขยะมูลฝอยของสำนักงานลดลงอย่างน้อยร้อยละ ๕ - จำนวนถุงพลาสติกหิ้วลดลงอย่างน้อยร้อยละ ๑๐ จำนวนแก้วน้ำพลาสติกลดลงอย่างน้อยร้อยละ ๑๐ และจำนวนโฟม ลดลงร้อยละ ๑๐๐ - จัดตั้งกองทุนการคัดแยกขยะในสำนักงาน 	๕๐,๐๐๐	๕๐,๐๐๐	๕๐,๐๐๐	๕๐,๐๐๐	๕๐,๐๐๐	<ul style="list-style-type: none"> - ปริมาณขยะมูลฝอยของสำนักงานเทศบาลเมืองชะอำที่ต้องส่งกำจัดลดลงอย่างน้อยร้อยละ ๕ - จำนวนถุงพลาสติกหิ้วลดลงอย่างน้อยร้อยละ ๑๐ จำนวนแก้วน้ำพลาสติกลดลงอย่างน้อยร้อยละ ๑๐ และจำนวนโฟมลดลงร้อยละ ๑๐๐ 	<ul style="list-style-type: none"> - พนักงานเทศบาลเมืองชะอำสามารถลดปริมาณขยะมูลฝอยภายในสำนักงานและขยะถูกนำไปใช้ประโยชน์หรือรีไซเคิลได้อย่างมีประสิทธิภาพ - พนักงานเทศบาลเมืองชะอำสามารถปฏิบัติตนเป็นแบบอย่างที่ดีในการลดใช้พลาสติกแบบใช้ครั้งเดียวทิ้ง โดยใช้วัสดุทดแทนที่เป็นมิตรต่อสิ่งแวดล้อม 	กองสาธารณสุขฯ
๒	โครงการลดปริมาณขยะในชุมชน	<ul style="list-style-type: none"> - เพื่อส่งเสริมการจัดการขยะอย่างถูกสุขลักษณะโดยชุมชน - เพื่อให้สมาชิกชุมชนรู้จักคัดแยกขยะ และสามารถนำขยะมาใช้ทำประโยชน์ 	<ul style="list-style-type: none"> - จัดอบรมให้ความรู้แก่ประชาชนในการคัดแยกขยะมูลฝอย ๑ ครั้ง 	๓๐,๐๐๐ (สปสช.)	๓๐,๐๐๐ (สปสช.)	๓๐,๐๐๐ (สปสช.)	๓๐,๐๐๐ (สปสช.)	๓๐,๐๐๐ (สปสช.)	ปริมาณขยะที่นำไปกำจัดลดลง	<ul style="list-style-type: none"> - ปริมาณขยะในเขตเทศบาลลดลงชุมชนสะอาด และเป็นระเบียบ ใช้ทรัพยากรให้คุ้มค่า 	กองสาธารณสุขฯ
รวม	๒ โครงการ	-	-	๘๐,๐๐๐	๘๐,๐๐๐	๘๐,๐๐๐	๘๐,๐๐๐	๘๐,๐๐๐	-	-	-

(๒) แผนงานอุตสาหกรรมและการโยธา

ที่	โครงการ	วัตถุประสงค์	เป้าหมาย (ผลผลิตของโครงการ)	งบประมาณและที่มา					ตัวชี้วัด	ผลลัพธ์ที่คาดว่าจะได้รับ	หน่วยงาน รับผิดชอบหลัก
				๒๕๖๖ (บาท)	๒๕๖๗ (บาท)	๒๕๖๘ (บาท)	๒๕๖๙ (บาท)	๒๕๗๐ (บาท)			
๑	โครงการก่อสร้างรั้วโดยรอบสถานที่ฝังกลบขยะมูลฝอยเทศบาลเมืองชะอำ	- เพื่อป้องกันขยะปลิวออกนอกสถานที่ฝังกลบขยะมูลฝอยและแก้ไขปัญหาคความเดือดร้อนรำคาญของประชาชนโดยรอบสถานที่ฝังกลบขยะมูลฝอยเทศบาลเมืองชะอำ	- ก่อสร้างรั้วตะแกรงเหล็กสำเร็จรูปขนาด สูง ๒.๐๐ เมตรความยาวรวม ๒,๘๐๕ เมตร พร้อมประตู ๒ ชุด	๖,๑๐๐,๐๐๐	-	-	-	-	ก่อสร้างรั้วโดยรอบสถานที่ฝังกลบขยะมูลฝอยเทศบาลเมืองชะอำ	- สถานที่กำจัดขยะมูลฝอยและสิ่งปฏิกูลขอเทศบาลเมืองชะอำไม่มีปัญหาเรื่องขยะปลิวออกนอกสถานที่ฝังกลบ ลดปัญหาความเดือดร้อนของประชาชนได้	สำนักช่าง
รวม	๑ โครงการ	-	-	๖,๑๐๐,๐๐๐	-	-	-	-	-	-	-

๕.๕ กลยุทธ์ที่ ๕.๘ พัฒนาภูมิทัศน์ สิ่งแวดล้อมเมือง แม่น้ำสายหลัก และแหล่งน้ำธรรมชาติ

(๑) แผนงานเคหะและชุมชน

ที่	โครงการ	วัตถุประสงค์	เป้าหมาย (ผลผลิตของโครงการ)	งบประมาณและที่มา					ตัวชี้วัด	ผลลัพธ์ที่คาดว่าจะได้รับ	หน่วยงาน รับผิดชอบ หลัก
				๒๕๖๖ (บาท)	๒๕๖๗ (บาท)	๒๕๖๘ (บาท)	๒๕๖๙ (บาท)	๒๕๗๐ (บาท)			
๑	โครงการปรับปรุงภูมิทัศน์สำหรับสวนสาธารณะและออกกำลังกาย บริเวณทุ่งตะกาดพลี เทศบาลเมืองชะอำ	- เพื่อพัฒนาและฟื้นฟูสภาพแวดล้อมบ่อบำบัดน้ำเสียทุ่งตะกาดพลีให้เป็นสถานที่น่าท่องเที่ยว - เพื่อให้ประชาชน และนักท่องเที่ยว มีสถานที่พักผ่อนหย่อนใจ ออกกำลังกาย ปั่นจักรยาน กิจกรรมต่างๆ - เพื่อเป็นการสร้างอาชีพ สร้างรายได้ให้กับประชาชนในเขตเทศบาลเมืองชะอำ	รายละเอียด ดังนี้ ระยะที่ ๑ ๑. ดำเนินการก่อสร้างงานภูมิสถาปัตยกรรมดังนี้ ๑.๑ ก่อสร้างทางเดินและลานกิจกรรม ติดตั้งระบบไฟฟ้าแสงสว่าง พร้อมระบบระบายน้ำและระบบสุขาภิบาล และงานตกแต่งสวนและพรรณไม้ พื้นที่ประมาณ ๒๑๓ ไร่ ๒. ดำเนินการก่อสร้างงานสถาปัตยกรรม ดังนี้ ๒.๑ อาคารเช่าจักรยาน จำนวน ๑ หลัง ๒.๒ อาคารบริการอาหารและเครื่องดื่ม จำนวน ๑ หลัง ๒.๓ อาคารห้องน้ำรวม จำนวน ๑ หลัง ๒.๔ อาคารหอชมวิว จำนวน ๑ หลัง ๒.๕ อาคาร ร.ป.ภ. จำนวน ๑ หลัง (ต่อ)	๑๐๘,๖๔๒,๐๐๐	-	-	-	-	ก่อสร้างปรับปรุงภูมิทัศน์สวนสาธารณะ ออกกำลังกาย บริเวณทุ่งตะกาดพลี	- บ่อบำบัดน้ำเสียทุ่งตะกาดพลีได้มีการพัฒนาและฟื้นฟูสภาพแวดล้อมให้เป็นสถานที่น่าท่องเที่ยว - ประชาชน และนักท่องเที่ยว มีสถานที่พักผ่อนหย่อนใจ ออกกำลังกาย ปั่นจักรยาน - ประชาชนในเขตเทศบาลเมืองชะอำ มีอาชีพ และสร้างรายได้	สำนักช่าง

ที่	โครงการ	วัตถุประสงค์	เป้าหมาย (ผลผลิตของโครงการ)	งบประมาณและที่มา					ตัวชี้วัด	ผลลัพธ์ที่คาดว่าจะได้รับ	หน่วยงาน รับผิดชอบหลัก
				๒๕๖๖ (บาท)	๒๕๖๗ (บาท)	๒๕๖๘ (บาท)	๒๕๖๙ (บาท)	๒๕๗๐ (บาท)			
			<p>ระยะที่ ๒ ดำเนินการก่อสร้างงาน</p> <p>๑. งานวัสดุพื้นแข็ง ประกอบด้วย ทางจักรยาน ทางวิ่งลานทางเข้า ถนนและที่จอดรถ สถานที่ออกกำลังกาย ๔ แห่ง รื้อรอบโครงการทางเดินเท้า</p> <p>๒. งานวัสดุพืชพรรณ ประกอบด้วย ไม้ยืนต้น ไม้พุ่ม/ไม้คลุมดิน</p> <p>๓. งานระบบไฟฟ้า ประกอบด้วย อุปกรณ์ไฟฟ้าแสงสว่าง อุปกรณ์ CCTV อุปกรณ์เสียงประกาศ</p> <p>๔. งานระบบสุขาภิบาล</p> <p>ระยะที่ ๓</p> <p>ดำเนินการก่อสร้างงานภูมิสถาปัตยกรรม ได้แก่</p> <ul style="list-style-type: none"> - งานโครงสร้าง - งานวัสดุพื้นแข็ง - งานวัสดุพืชพรรณ - งานระบบไฟฟ้ากำลังและไฟฟ้าส่องสว่าง <p>ดำเนินการก่อสร้างงานสถาปัตยกรรม ได้แก่</p> <ul style="list-style-type: none"> - งานอาคารบริการพายเรือ - อาคารห้องสมุด (ต่อ) 	-	๗๑,๐๘๓,๐๐๐	-	-	-			
				-	-	๔๔,๑๓๘,๘๐๐	-	-			

ที่	โครงการ	วัตถุประสงค์	เป้าหมาย (ผลผลิตของโครงการ)	งบประมาณและที่มา					ตัวชี้วัด	ผลลัพธ์ที่คาดว่าจะได้รับ	หน่วยงาน รับผิดชอบหลัก
				๒๕๖๖ (บาท)	๒๕๖๗ (บาท)	๒๕๖๘ (บาท)	๒๕๖๙ (บาท)	๒๕๗๐ (บาท)			
			<p><u>ระยะที่ ๔</u></p> <p>ดำเนินการก่อสร้างงาน ภูมิสถาปัตยกรรม ได้แก่</p> <ul style="list-style-type: none"> - งานโครงสร้าง - งานวัสดุพื้นแข็ง - งานวัสดุพืชพรรณ - งานระบบไฟฟ้ากำลัง และไฟฟ้าส่องสว่าง - งานระบบระบายน้ำ และสุขาภิบาล <p>ดำเนินการก่อสร้างงาน สถาปัตยกรรม ได้แก่</p> <ul style="list-style-type: none"> - งานอาคารบริการ สำนักงาน - อาคารเปลี่ยนชุดใน สวนน้ำ - อาคารบริการอาคาร และเครื่องดื่ม - อาคารขายของที่ระลึก - อาคารห้องปั๊มสระน้ำ และดำเนินการก่อสร้าง ระบบสุขาภิบาล สวนน้ำ 	-	-	-	๑๑๕,๓๕๘,๑๐๐	-			
รวม	๑ โครงการ	-	-	๑๐๘,๖๔๒,๐๐๐	๗๑,๐๘๓,๐๐๐	๔๔,๑๓๘,๘๐๐	๑๑๕,๓๕๘,๑๐๐	-	-	-	-

(๒) แผนงานอุตสาหกรรมและการโยธา

ที่	โครงการ	วัตถุประสงค์	เป้าหมาย (ผลผลิตของโครงการ)	งบประมาณและที่มา					ตัวชี้วัด (KPI)	ผลลัพธ์ที่คาดว่าจะได้รับ	หน่วยงาน รับผิดชอบ หลัก
				๒๕๖๖ (บาท)	๒๕๖๗ (บาท)	๒๕๖๘ (บาท)	๒๕๖๙ (บาท)	๒๕๗๐ (บาท)			
๑	โครงการปรับปรุงภูมิทัศน์ บริเวณถนนเพชรเกษม (สี่แยกชะอำ)	- เพื่อปรับปรุงภูมิทัศน์ บริเวณสี่แยกชะอำให้มี สภาพแวดล้อมที่สวยงาม และมีแสงสว่างเพียงพอ ในการสัญจรไปมา สะดวกปลอดภัยในชีวิต และทรัพย์สินของ ประชาชนและ นักท่องเที่ยว	- ปรับปรุงภูมิทัศน์ บริเวณถนนเพชรเกษม ทำการปรับปรุงทางเท้า กระเบื้องพื้นที่ไม่น้อย กว่า ๒,๙๙๕ ตาราง เมตร พร้อมติดตั้งเสา ไฟฟ้าส่องสว่าง	๖,๐๐๐,๐๐๐	-	-	-	-	ปรับปรุงภูมิ ทัศน์สี่แยก ชะอำ ๑ แห่ง	- สี่แยกชะอำมีความ สวยงามได้มาตรฐาน มีแสงสว่างเพียงพอใน การสัญจรไปมา ประชาชนและ นักท่องเที่ยวมีความ ปลอดภัยในชีวิตและ ทรัพย์สิน	สำนักช่าง
รวม	๑ โครงการ	-	-	๖,๐๐๐,๐๐๐	-	-	-	-	-	-	-

ยุทธศาสตร์ชาติ ๒๐ ปี ยุทธศาสตร์ที่ ๓ ยุทธศาสตร์การพัฒนาและเสริมสร้างศักยภาพคน

แผนพัฒนาเศรษฐกิจและสังคมแห่งชาติ ฉบับที่ ๑๓ หมายความว่าที่ ๙ ไทยมีความยากจนข้ามรุ่นลดลง และคนไทยทุกคนมีความคุ้มครองทางสังคมที่เพียงพอ

เหมาะสม Sustainable Development Goals: SDGs เป้าหมาย หมายความว่าที่ ๙ ไทยมีความยากจนข้ามรุ่นลดลง และคนไทยทุกคนมีความคุ้มครองทางสังคมที่เพียงพอเหมาะสม

ยุทธศาสตร์จังหวัดที่ ๑ การพัฒนาเศรษฐกิจแบบครบวงจร จากฐานการค้า การลงทุน การบริการ การท่องเที่ยวและการเกษตร สุขความมั่นคงยั่งยืน ด้วยนวัตกรรมและเทคโนโลยี

ยุทธศาสตร์การพัฒนาของ อปท.ในเขตจังหวัด ยุทธศาสตร์ที่ ๖ ยุทธศาสตร์การพัฒนาด้านศิลปะ วัฒนธรรม ประเพณี ศาสนา และภูมิปัญญาท้องถิ่น

ยุทธศาสตร์ที่ ๖ ยุทธศาสตร์การพัฒนาด้านศาสนา ศิลปวัฒนธรรม จารีตประเพณี และภูมิปัญญาท้องถิ่น

๖.๑ กลยุทธ์ที่ ๖.๑ ส่งเสริมและเผยแพร่ ศาสนา ศิลปวัฒนธรรม จารีตประเพณี และภูมิปัญญาท้องถิ่น

(๑) แผนงานการศาสนาวัฒนธรรมและนันทนาการ

ที่	โครงการ	วัตถุประสงค์	เป้าหมาย (ผลผลิตของโครงการ)	งบประมาณและที่มา					ตัวชี้วัด (KPI)	ผลลัพธ์ที่คาดว่าจะได้รับ	หน่วยงาน รับผิดชอบ หลัก
				๒๕๖๖ (บาท)	๒๕๖๗ (บาท)	๒๕๖๘ (บาท)	๒๕๖๙ (บาท)	๒๕๗๐ (บาท)			
๑	โครงการจัดกิจกรรมวันสำคัญทางศาสนาและประเพณี	- เพื่อส่งเสริม และอนุรักษ์ประเพณีอันดีงามให้คงอยู่สืบไป - เพื่อเป็นศูนย์รวมประชาชนทุกหมู่เหล่าได้ร่วมการจัดกิจกรรมวันสำคัญและงานประเพณี	จัดกิจกรรมวันสำคัญและงานประเพณี เช่น - วันวิสาขบูชา,วันมาฆบูชา	๓,๐๐๐	๓,๐๐๐	๓,๐๐๐	๓,๐๐๐	๓,๐๐๐	จัดกิจกรรมวันสำคัญ	- ประชาชนร่วมกันทำกิจกรรม เกิดความสามัคคี เป็นอันหนึ่งอันเดียวกัน และเป็น การประชาสัมพันธ์ การท่องเที่ยวในท้องถิ่น	กองการศึกษา
๒	โครงการจัดงานประเพณีวันขึ้นปีใหม่	- เพื่อส่งเสริม และอนุรักษ์ประเพณีอันดีงามให้คงอยู่สืบไป - เพื่อเป็นศูนย์รวมประชาชนทุกหมู่เหล่าได้ร่วมการจัดกิจกรรมวันสำคัญและงานประเพณี	- จัดกิจกรรมทำบุญตักบาต - จัดกิจกรรมมหรสพต่างๆ	๕๐๐,๐๐๐	๕๐๐,๐๐๐	๕๐๐,๐๐๐	๕๐๐,๐๐๐	๕๐๐,๐๐๐	กิจกรรมปีละ ๑ ครั้ง	- ประชาชนร่วมกันทำกิจกรรมเกิดความสามัคคี เป็นอันหนึ่งอันเดียวกัน และเป็น การประชาสัมพันธ์ การท่องเที่ยวในท้องถิ่น	กองการศึกษา

ที่	โครงการ	วัตถุประสงค์	เป้าหมาย (ผลผลิตของโครงการ)	งบประมาณและที่มา					ตัวชี้วัด (KPI)	ผลลัพธ์ที่คาดว่าจะได้รับ	หน่วยงาน รับผิดชอบ หลัก
				๒๕๖๖ (บาท)	๒๕๖๗ (บาท)	๒๕๖๘ (บาท)	๒๕๖๙ (บาท)	๒๕๗๐ (บาท)			
๓	โครงการจัดงานประเพณีสงกรานต์	- เพื่อส่งเสริม และอนุรักษ์ประเพณีอันดีงามให้คงอยู่สืบไป - เพื่อเป็นศูนย์รวมประชาชนทุกหมู่เหล่าได้ร่วมการจัดกิจกรรมวันสำคัญและงานประเพณี	- จัดกิจกรรมทำบุญตักบาต - จัดกิจกรรมมหรสพต่างๆ	๘๐๐,๐๐๐	๘๐๐,๐๐๐	๘๐๐,๐๐๐	๘๐๐๐,๐๐๐	๘๐๐,๐๐๐	กิจกรรมปีละ ๑ ครั้ง	- ประชาชนร่วมกันทำกิจกรรม เกิดความสามัคคี เป็นอันหนึ่งอันเดียวกัน และเป็น การประชาสัมพันธ์ การท่องเที่ยวในท้องถิ่น	กองการศึกษา
๔	อุดหนุนโครงการจัดงานประเพณีลอยกระทง	- เพื่อส่งเสริม และอนุรักษ์ประเพณีอันดีงามให้คงอยู่สืบไป - เพื่อเป็นศูนย์รวมประชาชนทุกหมู่เหล่าได้ร่วมการจัดกิจกรรมวันสำคัญและงานประเพณีของไทย	- ให้การสนับสนุนการจัดงานประเพณีลอยกระทง วัดชะอำ วัดเนรัญชราราม วัดหนองแจง วัดไทรย้อย	๘๐,๐๐๐	๘๐,๐๐๐	๘๐,๐๐๐	๘๐,๐๐๐	๘๐,๐๐๐	สนับสนุนปีละ ๑ ครั้ง	- ประชาชนร่วมกันทำกิจกรรมเกิดความสามัคคีเป็นอันหนึ่งอันเดียวกัน และเป็น การประชาสัมพันธ์ การท่องเที่ยวในท้องถิ่น	กองการศึกษา
๕	อุดหนุนโครงการบรรพชาสามเณรภาคฤดูร้อน	- เพื่อถวายเป็นพระราชกุศล - เพื่อส่งเสริมการเรียนการสอนของเยาวชน และเป็นการใช้เวลาว่างให้เป็นประโยชน์ในช่วงปิดภาคเรียน ฤดูร้อน - ปลุกจิตสำนึกให้เด็กและเยาวชนเกี่ยวกับพุทธศาสนาคุณธรรม และจริยธรรม	- ให้การสนับสนุนโครงการบรรพชาสามเณรภาคฤดูร้อน วัดเนรัญชราราม วัดหนองตาพุด และวัดห้วยทรายใต้ วัดละ ๒๐,๐๐๐ บาท	๖๐,๐๐๐	๖๐,๐๐๐	๖๐,๐๐๐	๖๐,๐๐๐	๖๐,๐๐๐	สนับสนุนปีละ ๑ ครั้ง	- เด็กเยาวชนนำหลักธรรมไปใช้ใน ชีวิตประจำวันได้อย่างมีความสุข และเป็น การเผยแพร่ให้กับเพื่อนในสถานศึกษาได้	กองการศึกษา

ที่	โครงการ	วัตถุประสงค์	เป้าหมาย (ผลผลิตของโครงการ)	งบประมาณและที่มา					ตัวชี้วัด (KPI)	ผลลัพธ์ที่คาดว่าจะได้รับ	หน่วยงาน รับผิดชอบหลัก
				๒๕๖๖ (บาท)	๒๕๖๗ (บาท)	๒๕๖๘ (บาท)	๒๕๖๙ (บาท)	๒๕๗๐ (บาท)			
๖	ค่าใช้จ่ายวันปิยมหาราช ๒๓ ตุลาคม	- เพื่อส่งเสริม และ อนุรักษ์ประเพณีอันดี งามให้คงอยู่สืบไป - เพื่อเป็นศูนย์รวม ประชาชนทุกหมู่เหล่า ได้ร่วมการจัดกิจกรรม วันสำคัญและงาน ประเพณี	- จัดทำพวงมาลาเพื่อ รำลึกถึงพระปิยมหาราช	๓,๐๐๐	๓,๐๐๐	๓,๐๐๐	๓,๐๐๐	๓,๐๐๐	กิจกรรม ปีละ ๑ ครั้ง	- ประชาชนได้ แสดงออกถึงความ จงรักภักดีต่อสถาบัน พระมหากษัตริย์	กอง การศึกษา
๗	โครงการจัดงานวันสำคัญ ของชาติ และตามนโยบาย รัฐบาล	- เพื่อเทิดพระเกียรติและ สำนึกในพระมหากรุณา ธิคุณของพระบาทสมเด็จพระ เจ้าอยู่หัว สมเด็จพระ พระบรมราชินี และพระ บรมราชชนนีพันปีหลวง - เพื่อประกาศยกย่อง เชิดชูพ่อดีเด่นและแม่ ดีเด่นในแต่ละชุมชน - เพื่อแสดงความอาลัย ต่อพระบาทสมเด็จพระ เจ้าอยู่หัว(รัชกาลที่ ๙)	- จัดงานวันเฉลิมพระ ชนมพรรษา และวัน เฉลิมพระชนมพรรษา ๒๘ กรกฎาคม ๑๒ สิงหาคม(วันแม่) และ ๓ มิถุนายน และวันคล้าย สวรรคต ร.๙ และ ๕ ธันวาคม(วันพ่อ) ให้ ประชาชนได้เข้าร่วม กิจกรรม - จัดงานที่เกี่ยวกับวัน สำคัญของชาติในพิธี ต่างๆ	๖๐๐,๐๐๐	๖๐๐,๐๐๐	๖๐๐,๐๐๐	๖๐๐,๐๐๐	๖๐๐,๐๐๐	จัดงานพิธี ต่างๆ	- ประชาชนได้ร่วม เทิดพระเกียรติและ สำนึกในพระมหา กรุณาธิคุณของพระ บาทสมเด็จพระเจ้า อยู่หัว พระนางเจ้า พระบรมราชินี และ พระบรมราชชนนีพัน ปีหลวง - ประชาชนน้อม รำลึกถึงคุณบิดา มารดาส่งเสริม สถาบันครอบครัวให้ เข้มแข็ง - ประชาชนได้แสดง ถึงความจงรักภักดี ต่อสถาบันชาติ ศาสนา และพระมหก ษัตริย์	กองการศึกษา
รวม	๗ โครงการ	-	-	๒,๐๔๖,๐๐๐	๒,๐๔๖,๐๐๐	๒,๐๔๖,๐๐๐	๒,๐๔๖,๐๐๐	๒,๐๔๖,๐๐๐	-	-	-

(๒) แผนงานบริหารงานทั่วไป

ที่	โครงการ	วัตถุประสงค์	เป้าหมาย (ผลผลิตของโครงการ)	งบประมาณและที่มา					ตัวชี้วัด (KPI)	ผลลัพธ์ที่คาดว่าจะได้รับ	หน่วยงาน รับผิดชอบ หลัก
				๒๕๖๖ (บาท)	๒๕๖๗ (บาท)	๒๕๖๘ (บาท)	๒๕๖๙ (บาท)	๒๕๗๐ (บาท)			
๑	อุดหนุนการจัดงาน พระ นครคีรี-เมืองเพชร	- เพื่อเป็นการสืบสาน วัฒนธรรมท้องถิ่นให้อยู่ คู่บ้านคู่เมืองสืบไป - เพื่อเป็นการเรียนรู้ และส่งเสริมวัฒนธรรม ภูมิปัญญาท้องถิ่น	- อุดหนุนการจัดงาน พระนครคีรี-เมืองเพชร ให้จังหวัดเพชรบุรี	๖๐,๐๐๐	๖๐,๐๐๐	๖๐,๐๐๐	๖๐,๐๐๐	๖๐,๐๐๐	สนับสนุน ปีละ ๑ ครั้ง	- ทำให้ประชาชน และเยาวชนมีใจรัก ในท้องถิ่นของ ตนเอง และใน ภาพรวมความเป็น จังหวัดเพชรบุรี	สำนัก ปลัดฯ
๒	อุดหนุนประเพณีท้องถิ่น งานพระนครคีรี-เมือง เพชร	- เพื่อเป็นการสืบสาน วัฒนธรรมท้องถิ่นให้อยู่ คู่บ้านคู่เมืองสืบไป - เพื่อเป็นการเรียนรู้ และส่งเสริมวัฒนธรรม ภูมิปัญญาท้องถิ่น	- อุดหนุนงานประเพณี ท้องถิ่นงานพระนครคีรี- เมืองเพชรให้อำเภอ ชะอำ	๖๐,๐๐๐	๖๐,๐๐๐	๖๐,๐๐๐	๖๐,๐๐๐	๖๐,๐๐๐	สนับสนุน ปีละ ๑ ครั้ง	- ทำให้ประชาชน และเยาวชนมีใจรัก ในท้องถิ่นของ ตนเอง และใน ภาพรวมความเป็น จังหวัดเพชรบุรี	สำนัก ปลัดฯ
รวม	๒ โครงการ	-	-	๑๒๐,๐๐๐	๑๒๐,๐๐๐	๑๒๐,๐๐๐	๑๒๐,๐๐๐	๑๒๐,๐๐๐	-	-	-

ยุทธศาสตร์ชาติ ๒๐ ปี ยุทธศาสตร์ที่ ๖ ยุทธศาสตร์ด้านการปรับสมดุลและพัฒนาระบบการบริหารจัดการภาครัฐ

แผนพัฒนาเศรษฐกิจและสังคมแห่งชาติ ฉบับที่ ๑๓ หมายเหตุที่ ๑๓ ไทยมีภาครัฐที่ทันสมัยและมีประสิทธิภาพ และตอบโจทย์ประชาชน โดยยกระดับภาครัฐ

ให้มีสมรรถนะสูงและคล่องตัวเหมาะสม Sustainable Development Goals: SDGs เป้าหมาย -

ยุทธศาสตร์จังหวัดที่ ๔ การพัฒนาแบบมีส่วนร่วมสู่เมืองสร้างสรรค์ระดับสากล ด้วยทุนทางศิลปวัฒนธรรม การท่องเที่ยว บนฐานทรัพยากร อัตลักษณ์ของท้องถิ่น และศักยภาพของพื้นที่

ยุทธศาสตร์การพัฒนาของ อปท.ในเขตจังหวัด ยุทธศาสตร์ที่ ๗ ยุทธศาสตร์การพัฒนาด้านการพัฒนากระบวนการที่ดีในองค์กร และการมีส่วนร่วมของประชาชน

ยุทธศาสตร์ที่ ๗ ยุทธศาสตร์กระบวนการบริหารจัดการที่ดีในองค์กร และการมีส่วนร่วมของประชาชน

๗.๑ กลยุทธ์ที่ ๗.๑ พัฒนาระบบบริหารจัดการที่ดีในองค์กร

(๑) แผนงานบริหารงานทั่วไป

ที่	โครงการ	วัตถุประสงค์	เป้าหมาย (ผลผลิตของโครงการ)	งบประมาณและที่มา					ตัวชี้วัด (KPI)	ผลลัพธ์ที่คาดว่าจะได้รับ	หน่วยงาน รับผิดชอบ หลัก
				๒๕๖๖ (บาท)	๒๕๖๗ (บาท)	๒๕๖๘ (บาท)	๒๕๖๙ (บาท)	๒๕๗๐ (บาท)			
๑	โครงการบริการจัดทำบัตรประชาชนในวันหยุดราชการ	- เพื่อจ่ายเป็นค่าตอบแทนเจ้าหน้าที่มาอำนวยความสะดวกให้กับประชาชนในวันหยุดราชการ	- จัดดำเนินการค่าตอบแทนให้เจ้าหน้าที่ปฏิบัติงาน	๗๒,๐๐๐	๗๒,๐๐๐	๗๒,๐๐๐	๗๒,๐๐๐	๗๒,๐๐๐	ทุกวันเสาร์	- ประชาชนได้รับบริการจากทางเทศบาลอย่างทั่วถึง สะดวกรวดเร็วในวันหยุดราชการ	สำนักปลัดฯ
๒	โครงการจัดงานวันเทศบาล	- เพื่อจ่ายเป็นค่าจัดซื้อวัสดุอุปกรณ์เครื่องเขียน จ้างเหมาทำอาหาร ค่าอาหารว่าง เครื่องดื่ม ค่าเงินรางวัลและค่าใช้จ่ายอื่นๆที่จำเป็น	- จัดดำเนินการรณรงค์ปลูกจิตสำนึกรักความสะอาด โดยจัดกิจกรรม ๕ ส และ Big Cleaning Day และเป็นขวัญกำลังใจพนักงานและลูกจ้าง	๑๐,๐๐๐	๑๐,๐๐๐	๑๐,๐๐๐	๑๐,๐๐๐	๑๐,๐๐๐	จัดกิจกรรม ๑ ครั้ง	- พนักงานและลูกจ้างมีขวัญและกำลังใจในการปฏิบัติงาน	สำนักปลัดฯ
๓	โครงการคืนพื้นที่ให้ชะอำ	- เพื่อจัดระเบียบทางเท้าทางสาธารณสุขประโยชน์ และการก่อสร้างที่รูกล้าในเขตเทศบาล	- อบรมการสร้างจิตสำนึกและความตระหนักแก่ทุกภาคส่วนในท้องถิ่น	๒๐,๐๐๐	๒๐,๐๐๐	๒๐,๐๐๐	๒๐,๐๐๐	๒๐,๐๐๐	อบรม ปีละ ๑ ครั้ง	- ทุกภาคส่วนในท้องถิ่นมีความตระหนักและจิตสำนึก ในที่สาธารณสุขประโยชน์ และการก่อสร้างที่รูกล้าในเขตเทศบาล	สำนักปลัดฯ

รวม	๓ โครงการ	-	-	๑๐๒,๐๐๐	๑๐๒,๐๐๐	๑๐๒,๐๐๐	๑๐๒,๐๐๐	๑๐๒,๐๐๐	-	-	-
-----	-----------	---	---	---------	---------	---------	---------	---------	---	---	---

- ๑๑๗ -

๗.๒ กลยุทธ์ที่ ๗.๒ ปรับปรุงและพัฒนาบุคลากรในองค์กร

(๑) แผนงานบริหารงานทั่วไป

ที่	โครงการ	วัตถุประสงค์	เป้าหมาย (ผลผลิตของโครงการ)	งบประมาณและที่มา					ตัวชี้วัด (KPI)	ผลลัพธ์ที่คาดว่าจะได้รับ	หน่วยงาน รับผิดชอบ หลัก
				๒๕๖๖ (บาท)	๒๕๖๗ (บาท)	๒๕๖๘ (บาท)	๒๕๖๙ (บาท)	๒๕๗๐ (บาท)			
๑	โครงการอบรมให้ความรู้เกี่ยวกับกฎหมายด้านวินัยพนักงานส่วนท้องถิ่น และกฎหมายละเมิดของเจ้าหน้าที่รัฐ แก่ผู้บริหารเทศบาลสมาชิกสภาเทศบาลเมืองชะอำ	- เพื่อให้ผู้บริหารเทศบาลสมาชิกสภาเทศบาล ลูกจ้างประจำและพนักงานจ้างของเทศบาลเมืองชะอำ ได้มีความรู้เรื่องวินัยพนักงานและกฎหมายละเมิดของเจ้าหน้าที่รัฐ	- อบรมการให้ความรู้เกี่ยวกับกฎหมายด้านวินัยพนักงานส่วนท้องถิ่น และกฎหมายละเมิดของเจ้าหน้าที่รัฐ แก่ผู้บริหารเทศบาลสมาชิกสภาเทศบาล ลูกจ้างประจำและพนักงานจ้างของเทศบาลเมืองชะอำ	๒๐,๐๐๐	๒๐,๐๐๐	๒๐,๐๐๐	๒๐,๐๐๐	๒๐,๐๐๐	อบรมปีละ ๑ ครั้ง	- ผู้บริหารเทศบาลสมาชิกสภาเทศบาล ลูกจ้างประจำและพนักงานจ้างของเทศบาลเมืองชะอำ ได้มีความรู้เรื่องวินัยพนักงานและกฎหมายละเมิดของเจ้าหน้าที่รัฐ	สำนักปลัดฯ
๒	โครงการอบรมให้ความรู้เกี่ยวกับกฎหมาย ปปช. แก่ผู้บริหารเทศบาลสมาชิกสภาเทศบาล พนักงานเทศบาล ลูกจ้างประจำและพนักงานจ้างของเทศบาลเมืองชะอำ	- เพื่อให้ผู้บริหารเทศบาลสมาชิกสภาเทศบาล พนักงานเทศบาล ลูกจ้างประจำและพนักงานจ้างของเทศบาลเมืองชะอำ มีความรู้เกี่ยวกับกฎหมาย ปปช.	- อบรมให้ความรู้เกี่ยวกับกฎหมาย ปปช. แก่ผู้บริหารเทศบาล สมาชิกสภาเทศบาล พนักงานเทศบาล ลูกจ้างประจำและพนักงานจ้างของเทศบาลเมืองชะอำ	๒๐,๐๐๐	๒๐,๐๐๐	๒๐,๐๐๐	๒๐,๐๐๐	๒๐,๐๐๐	อบรม ปีละ ๑ ครั้ง	- ผู้บริหารเทศบาลสมาชิกสภาเทศบาล พนักงานเทศบาล ลูกจ้างประจำและพนักงานจ้างของเทศบาลเมืองชะอำ ได้รับความรู้เกี่ยวกับกฎหมายการป้องกันการปราบปรามการทุจริต	สำนักปลัดฯ

ที่	โครงการ	วัตถุประสงค์	เป้าหมาย (ผลผลิตของโครงการ)	งบประมาณและที่มา					ตัวชี้วัด (KPI)	ผลลัพธ์ที่คาดว่าจะได้รับ	หน่วยงาน รับผิดชอบ หลัก
				๒๕๖๖ (บาท)	๒๕๖๗ (บาท)	๒๕๖๘ (บาท)	๒๕๖๙ (บาท)	๒๕๗๐ (บาท)			
๓	โครงการฝึกอบรมพัฒนา และเพิ่มศักยภาพเจ้าหน้าที่ ท้องถิ่นเทศบาลเมืองชะอำ	- เพื่อให้บุคลากรขอ เทศบาลเมืองชะอำ ได้รับ การพัฒนาและสามารถ ดึงศักยภาพของตนเองมา ใช้ในการปฏิบัติงานได้ อย่างมีประสิทธิภาพและ ได้ความรู้ในเรื่องการ บริหารจัดการบ้านเมืองที่ ดีการตรวจประเมิน ประสิทธิภาพของ อปท. และความรู้ในด้านการ ดำเนินงานเกี่ยวกับ กิจการสภาเทศบาล	- อบรมให้ความรู้ เกี่ยวกับความรู้เรื่องการ บริหารจัดการบ้านเมือง ที่ดีการตรวจประเมิน ประสิทธิภาพของ อปท. และความรู้ในด้านการ ดำเนินงานเกี่ยวกับ กิจการสภาเทศบาล	๑,๒๐๐,๐๐๐	๑,๒๐๐,๐๐๐	๑,๒๐๐,๐๐๐	๑,๒๐๐,๐๐๐	๑,๒๐๐,๐๐๐	เจ้าหน้าที่ ท้องถิ่น เทศบาล เมืองชะอำ	- บุคลากรของ เทศบาลเมืองชะอำ ได้รับการพัฒนา สมรรถนะและ สามารถดึงศักยภาพ ของตนเองมาใช้ในการ ปฏิบัติงานได้ อย่างมีประสิทธิภาพ และได้ความรู้ในเรื่อง การบริหารจัดการ บ้านเมืองที่ดี การ ตรวจประเมิน ประสิทธิภาพของ อปท.และความรู้ใน ด้านการดำเนินงาน เกี่ยวกับกิจการสภา เทศบาล	กองการ เจ้าหน้าที่
รวม	๓ โครงการ	-	-	๑,๒๔๐,๐๐๐	๑,๒๔๐,๐๐๐	๑,๒๔๐,๐๐๐	๑,๒๔๐,๐๐๐	๑,๒๔๐,๐๐๐	-	-	-

(๒) แผนงานการศึกษา

- ๑๑๙ -

ที่	โครงการ	วัตถุประสงค์	เป้าหมาย (ผลผลิตของโครงการ)	งบประมาณและที่มา					ตัวชี้วัด (KPI)	ผลลัพธ์ที่คาดว่าจะได้รับ	หน่วยงาน รับผิดชอบ หลัก
				๒๕๖๖ (บาท)	๒๕๖๗ (บาท)	๒๕๖๘ (บาท)	๒๕๖๙ (บาท)	๒๕๗๐ (บาท)			
๑	โครงการแข่งขันกีฬา เทศบาลสัมพันธ์	- เพื่อเตรียมความพร้อม ของพนักงานลูกจ้างเพื่อ เข้าร่วมการแข่งขันกีฬา - เพื่อส่งเสริมความ สามัคคีในหมู่คณะ รัก การออกกำลังกาย สุขภาพแข็งแรง	- จัดส่งนักกีฬาให้แก่ คณะผู้บริหารพนักงาน และลูกจ้างของเทศบาล ภายในจังหวัดเพชรบุรี	๒๐๐,๐๐๐	๒๐๐,๐๐๐	๒๐๐,๐๐๐	๒๐๐,๐๐๐	๒๐๐,๐๐๐	แข่งขัน ปีละ ๑ ครั้ง	- ผู้บริหาร พนักงาน ลูกจ้างได้ออกกำลังกาย พบปะสังสรรค์ แลกเปลี่ยนความ คิดเห็น	กอง การศึกษา
๒	โครงการฝึกอบรมพัฒนา และเพิ่มพูนศักยภาพ พนักงานครูเทศบาลและ บุคลากรทางการศึกษา	- เพื่อส่งเสริมพนักงาน ครู ให้มีความตื่นตัวทาง วิชาการ พัฒนาการจัด การศึกษาให้มีมาตรฐาน	- อบรมพนักงานครู เทศบาลโรงเรียนสังกัด เทศบาลเมืองชะอำทั้ง ๙ แห่ง	๖๐๐,๐๐๐	๖๐๐,๐๐๐	๖๐๐,๐๐๐	๖๐๐,๐๐๐	๖๐๐,๐๐๐	จัดอบรม ปีละ ๑ ครั้ง	- ทำให้คุณภาพและ ประสิทธิภาพ ทางการเรียนการ สอนมีมาตรฐาน	กอง การศึกษา
รวม	๒ โครงการ	-	-	๘๐๐,๐๐๐	๘๐๐,๐๐๐	๘๐๐,๐๐๐	๘๐๐,๐๐๐	๘๐๐,๐๐๐	-	-	-

(๓) แผนงานสาธารณสุข

ที่	โครงการ	วัตถุประสงค์	เป้าหมาย (ผลผลิตของโครงการ)	งบประมาณและที่มา					ตัวชี้วัด (KPI)	ผลลัพธ์ที่คาดว่าจะได้รับ	หน่วยงาน รับผิดชอบ หลัก
				๒๕๖๖ (บาท)	๒๕๖๗ (บาท)	๒๕๖๘ (บาท)	๒๕๖๙ (บาท)	๒๕๗๐ (บาท)			
๑	โครงการพัฒนาศักยภาพ การปฏิบัติงานของพนักงาน รักษาความสะอาด	- เพื่อพัฒนาความรู้ด้าน อาชีวอนามัยแก่พนักงาน รักษาความสะอาด - เพื่อพัฒนาศักยภาพการ ปฏิบัติงานในหน้าที่ - เพื่อพัฒนาศักยภาพ ทางด้านจิตบริการ	- จัดอบรม พัฒนา ศักยภาพ พนักงานรักษา ความสะอาด	๕๐,๐๐๐	๕๐,๐๐๐	๕๐,๐๐๐	๕๐,๐๐๐	๕๐,๐๐๐	- พนักงาน รักษาความ สะอาด เข้าร่วม โครงการ อย่างน้อย ร้อยละ ๙๐	- พนักงานรักษาความ สะอาดสามารถปฏิบัติ หน้าที่ตามความ รับผิดชอบได้อย่างมี ศักยภาพ ทั้งในเชิง คุณภาพและเชิง ปริมาณ	กองสาธารณสุข
รวม	๑ โครงการ	-	-	๕๐,๐๐๐	๕๐,๐๐๐	๕๐,๐๐๐	๕๐,๐๐๐	๕๐,๐๐๐	-	-	-

๗.๓ กลยุทธ์ที่ ๗.๓ ปรับปรุงและพัฒนาเครื่องมือเครื่องใช้และสถานที่ปฏิบัติงาน

(๑) แผนงานบริหารงานทั่วไป

ที่	โครงการ	วัตถุประสงค์	เป้าหมาย (ผลผลิตของโครงการ)	งบประมาณและที่มา					ตัวชี้วัด (KPI)	ผลลัพธ์ที่คาดว่าจะได้รับ	หน่วยงาน รับผิดชอบ หลัก
				๒๕๖๖ (บาท)	๒๕๖๗ (บาท)	๒๕๖๘ (บาท)	๒๕๖๙ (บาท)	๒๕๗๐ (บาท)			
๑	โครงการก่อสร้างห้องเก็บพัสดุกองคลัง	- เพื่อให้กองคลัง มีสถานที่ใช้เก็บเอกสารและพัสดุ เป็นระเบียบเรียบร้อย	- ก่อสร้างอาคาร ค.ส.ล. ขนาดกว้าง ๑๐.๐๐ เมตร ยาว ๑๖.๐๐ เมตร พร้อมตู้เก็บแบบกลางเลื่อน	๒,๕๐๐,๐๐๐	-	-	-	-	ก่อสร้างห้อง ๑ แห่ง	- กองคลังมีสถานที่เก็บเอกสาร พักดู เป็นระเบียบเรียบร้อย	กองคลัง
๒	โครงการจัดทำเว็บไซต์เทศบาลเมืองชะอำ	- เพื่อนำระบบเทคโนโลยีสารสนเทศมาสนับสนุนการปฏิบัติงานของส่วนราชการของเทศบาลเมืองชะอำ	- จัดทำเว็บไซต์เทศบาลเมืองชะอำ	๒๐๐,๐๐๐	-	-	-	-	จัดจ้างทำเว็บไซต์เทศบาลเมืองชะอำ ๑ ครั้ง	- เทศบาลมีเว็บไซต์ที่ทันสมัยสามารถนำระบบเทคโนโลยีสารสนเทศมาสนับสนุนการปฏิบัติงานของส่วนราชการได้อย่างครอบคลุม	สำนักปลัดฯ
๓	โครงการติดตั้งตู้เอกสารชนิดบิวท์อิน สำหรับการเจ้าหน้าที่	- เพื่อติดตั้งตู้เอกสารบิวท์อินสำหรับกองการเจ้าหน้าที่ - เพื่อเก็บรวบรวมเอกสารให้มีมาตรฐาน เป็นระเบียบเรียบร้อย สะดวกในการปฏิบัติงาน	- ติดตั้งตู้เอกสารชนิดบิวท์อิน จำนวน ๑ ชุด ดังนี้ ๑. ตู้ขนาด ๖๐x๑๐๐x๕๕๐ ซม. จำนวน ๑ ตู้ ๒. ตู้ขนาด ๓๐x๑๐๐x๒๘๐ ซม. จำนวน ๑ ตู้ ๓. ตู้ขนาด ๓๐x๑๐๐x๕๕๐ ซม. จำนวน ๑ ตู้	๑๒๕,๐๐๐	-	-	-	-	ติดตั้งตู้เอกสารบิวท์อิน สำหรับกองการเจ้าหน้าที่	- กองการเจ้าหน้าที่มีที่เก็บเอกสารเป็นระเบียบเรียบร้อย สะดวกในการปฏิบัติงาน	กองการเจ้าหน้าที่
รวม	๓ โครงการ	-	-	๒,๘๒๕,๐๐๐	-	-	-	-	-	-	-

๗.๔ กลยุทธ์ที่ ๗.๔ ส่งเสริมการมีส่วนร่วมของประชาชนในการบริหารงานของท้องถิ่น
(๑) แผนงานบริหารงานทั่วไป

ที่	โครงการ	วัตถุประสงค์	เป้าหมาย (ผลผลิตของโครงการ)	งบประมาณและที่มา					ตัวชี้วัด (KPI)	ผลลัพธ์ที่คาดว่าจะได้รับ	หน่วยงาน รับผิดชอบ หลัก
				๒๕๖๖ (บาท)	๒๕๖๗ (บาท)	๒๕๖๘ (บาท)	๒๕๖๙ (บาท)	๒๕๗๐ (บาท)			
๑	การดำเนินการเลือกตั้ง ท้องถิ่น	- เพื่อเลือกตั้งท้องถิ่น ผู้บริหาร และสมาชิก สภาเทศบาล	- ค่าใช้จ่ายการดำเนินการ เลือกตั้งผู้บริหาร และสมาชิกสภาเทศบาล เมืองชะอำ	๕,๐๐๐	๕,๐๐๐	๒,๐๐๐,๐๐๐	๕,๐๐๐	๕,๐๐๐	เลือกตั้ง ๑ ครั้ง	- เพื่อการเลือกตั้ง เป็นไปตามระเบียบ ถูกต้องตามกฎหมาย การเลือกตั้ง	สำนักปลัดฯ
๒	โครงการประชุมประชาคม เพื่อจัดทำแผนพัฒนา ท้องถิ่น	- เพื่อวางแนวทางการ พัฒนาเพื่อให้ทราบทิศ ทางการพัฒนาของ องค์กรปกครองส่วน ท้องถิ่น เพื่อสนองตอบ ต่อความต้องการ และ การแก้ปัญหาของ ประชาชนในพื้นที่ เป็น การวางกรอบการพัฒนา - เพื่อรับทราบปัญหา ความต้องการความ เดือดร้อนของประชาชน	- ประชุม จัดทำและ เพิ่มเติมแผนพัฒนา ท้องถิ่น เทศบาลเมือง ชะอำ - จัดประชุมกำหนด วิสัยทัศน์ พันธกิจ ยุทธศาสตร์ แนว ทางการพัฒนาและ จุดมุ่งหมายเพื่อการ พัฒนา	๑๐,๐๐๐	๑๐,๐๐๐	๑๐,๐๐๐	๑๐,๐๐๐	๑๐,๐๐๐	คณะกรรมการ การพัฒนา ท้องถิ่น/ รูปแบบ การประชุม ประชาคม เทศบาลเมือง ชะอำและ ประชาชน ๒๗ ชุมชน	- ทราบเป้าหมาย วิสัยทัศน์ พันธกิจ ยุทธศาสตร์ แนว ทางการพัฒนาและ จุดมุ่งหมายเพื่อการ พัฒนา และสามารถ แก้ไขปัญหาความ เดือดร้อนให้ ประชาชนใน ท้องถิ่นได้	กอง ยุทธศาสตร์
รวม	๒ โครงการ	-	-	๑๕,๐๐๐	๑๕,๐๐๐	๒,๐๑๕,๐๐๐	๑๕,๐๐๐	๑๕,๐๐๐	-	-	-

(๒) แผนงานสังคมสงเคราะห์

ที่	โครงการ	วัตถุประสงค์	เป้าหมาย (ผลผลิตของโครงการ)	งบประมาณและที่มา					ตัวชี้วัด (KPI)	ผลลัพธ์ที่คาดว่าจะได้รับ	หน่วยงาน รับผิดชอบ หลัก
				๒๕๖๖ (บาท)	๒๕๖๗ (บาท)	๒๕๖๘ (บาท)	๒๕๖๙ (บาท)	๒๕๗๐ (บาท)			
๑	โครงการจัดตั้งชุมชน และ คัดเลือกคณะกรรมการ ชุมชน	- เพื่อส่งเสริมให้ประชาชน ในชุมชนได้มีการรวมตัว กันพัฒนาชุมชนของ ตนเองและมีส่วนร่วมและ มีบทบาทในการป้องกัน แก้ไขปัญหาและพัฒนา ชุมชนของตน ทั้งด้าน เศรษฐกิจสังคมและ สุขภาพอนามัยและลด ภาระในการปฏิบัติงาน ของเทศบาล	- จัดตั้งชุมชนใหม่ภายใน เขตเทศบาล - คัดเลือกคณะกรรมการ ชุดใหม่	๒๐,๐๐๐	๒๐,๐๐๐	๒๐,๐๐๐	๒๐,๐๐๐	๒๐,๐๐๐	จัดประชุม แต่งตั้งคณะ กรรมการชุมชน ตามเป้าหมาย แล้วเสร็จ กำหนด ระยะเวลาที่ วางไว้ใน ระเบียบ มท.ว่า ด้วย คณะกรรมการ ชุมชนของ เทศบาล พ.ศ.๒๕๖๔	- ประชาชนในชุมชน ได้มีการรวมตัวกัน และมีส่วนร่วมใน การพัฒนาชุมชน ของตนเอง	กอง สวัสดิการ สังคม
๒	โครงการจัดทำและ ทบทวนแผนชุมชน เทศบาลเมืองชะอำ	- เพื่อส่งเสริมให้ ประชาชนในชุมชนมี ส่วนร่วมในการพัฒนา ผ่านกระบวนการจัดทำ แผนชุมชน - เพื่อให้ปัญหาความ ต้องการของประชาชน ได้รับการบรรจุไว้ในแผน ชุมชนและได้รับการ แก้ไขปัญหาต่อไป	- จัดประชาคมการจัดทำ แผนชุมชน ๒๗ ชุมชน - ส่งเสริมให้ชุมชน ๒๗ ชุมชน จัดทำรูปเล่มของ แผนชุมชนให้แล้วเสร็จ ตามหัววงระยะเวลาที่ กำหนด	๑๐,๐๐๐	๑๐,๐๐๐	๑๐,๐๐๐	๑๐,๐๐๐	๑๐,๐๐๐	- มีแผน ชุมชนครบ ๒๗ ชุมชน	- ทราบข้อมูลปัญหา ความต้องการผ่าน แผนชุมชน จำนวน ๒๗ ชุมชน เทศบาล เมืองชะอำนำแผน ชุมชนไปใช้ในการ จัดทำแผนพัฒนา เทศบาลและพัฒนา ชุมชนในท้องถิ่นให้ดี ยิ่งขึ้น	กอง สวัสดิการ สังคม
รวม	๒ โครงการ	-	-	๓๐,๐๐๐	๓๐,๐๐๐	๓๐,๐๐๐	๓๐,๐๐๐	๓๐,๐๐๐	-	-	-

(๓) แผนงานอุตสาหกรรมและการโยธา

ที่	โครงการ	วัตถุประสงค์	เป้าหมาย (ผลผลิตของโครงการ)	งบประมาณและที่มา					ตัวชี้วัด (KPI)	ผลลัพธ์ที่คาดว่าจะได้รับ	หน่วยงาน รับผิดชอบ หลัก
				๒๕๖๖ (บาท)	๒๕๖๗ (บาท)	๒๕๖๘ (บาท)	๒๕๖๙ (บาท)	๒๕๗๐ (บาท)			
๑	โครงการติดตั้งระบบเสียง ไร้สาย ภายในเขตเทศบาล เมืองชะอำ	- เพื่อให้ประชาชน สามารถรับรู้ข้อมูลข้าง สารต่างๆได้อย่างถูกต้อง และรวดเร็ว - เพื่อใช้เป็นเครื่องมือใน การติดต่อสื่อสารระหว่าง ประชาชนกับเทศบาลฯ และระหว่างคนในชุมชน ด้วยกันเองได้อย่าง สะดวกและรวดเร็ว - เพื่อเป็นเครื่องมือใน การส่งเสริมการมีส่วน ร่วมของคนในชุมชน	๑. ติดตั้งชุดแม่ข่ายระบบ กระจายเสียงชนิดไร้สาย ระบบ UHF – FM เครื่องส่งพร้อมอุปกรณ์ จำนวน ๒ ชุด ๒. ติดตั้งชุดเครื่องรับ วิทยุกระจายเสียงชนิดไร้ สาย UHF – FM พร้อม อุปกรณ์ จำนวน ๔๕ เครื่อง	๓,๒๐๑,๕๐๐	-	-	-	-	ร้อยละ ของ ประชาชน ที่พึงพอใจ	- เพื่อให้ประชาชน สามารถรับรู้ข้อมูล ข่าวสารต่างๆได้ อย่างถูกต้องและ รวดเร็ว - เพื่อเป็นเครื่องมือ ในการติดต่อสื่อสาร ระหว่างประชาชน กับเทศบาลฯและ ระหว่างคนในชุมชน ด้วยกันเองได้อย่าง สะดวกและรวดเร็ว - เพื่อเป็นเครื่องมือ ในการส่งเสริมการมี ส่วนร่วมของคนใน ชุมชน	สำนักช่าง
รวม	๑ โครงการ	-	-	๓,๒๐๑,๕๐๐	-	-	-	-	-	-	-

๗.๕ กลยุทธ์ที่ ๗.๗ ปรับปรุงระบบการบริหารกิจการพาณิชย์

(๑) แผนงานการพาณิชย์

ที่	โครงการ	วัตถุประสงค์	เป้าหมาย (ผลผลิตของโครงการ)	งบประมาณและที่มา					ตัวชี้วัด (KPI)	ผลลัพธ์ที่คาดว่าจะได้รับ	หน่วยงาน รับผิดชอบ หลัก
				๒๕๖๖ (บาท)	๒๕๖๗ (บาท)	๒๕๖๘ (บาท)	๒๕๖๙ (บาท)	๒๕๗๐ (บาท)			
๑	โครงการจัดงานวันที่ระลึก การก่อตั้งสถานนุบาล ขององค์กรปกครองส่วน ท้องถิ่น	- เพื่อเป็นการระลึกถึงวัน ก่อตั้งสถานนุบาล ขององค์กรปกครองส่วน ท้องถิ่น - การจัดตั้งสถานนุ บาลเพื่อช่วยเหลือคน ยากจนจะได้ไม่ต้องไป กั๊กยืมเอกชนให้เสีย ดอกเบี้ยในอัตราสูง	- เผยแพร่ผลการ ปฏิบัติงานของสถานธนา นุบาลขององค์กร ปกครองส่วนท้องถิ่นให้ ประชาชนได้ทราบโดย ทั่วกัน - จัดให้มีกิจกรรมที่เป็น สาธารณะประโยชน์ใน วันที่ระลึกการก่อตั้ง สถานนุบาล	๑๐,๐๐๐	๑๐,๐๐๐	๑๐,๐๐๐	๑๐,๐๐๐	๑๐,๐๐๐	ประชาชน ได้รู้วัตถุประสงค์ที่ จัดตั้งโรงรับ จำนำ	- ประชาชนที่มาใช้ บริการได้รับความ พึงพอใจในการ บริการ	สถานธนา นุบาล
รวม	๑ โครงการ	-	-	๑๐,๐๐๐	๑๐,๐๐๐	๑๐,๐๐๐	๑๐,๐๐๐	๑๐,๐๐๐	-	-	-

รายละเอียดโครงการพัฒนา
 ที่นำมาจากแผนชุมชน
 แผนพัฒนาท้องถิ่น (พ.ศ.๒๕๖๖-๒๕๗๐)
 เทศบาลเมืองชะอำ

แบบ ผ.๒/๑

ยุทธศาสตร์ชาติ ๒๐ ปี ยุทธศาสตร์ที่ ๒ แผนพัฒนาเศรษฐกิจและสังคมแห่งชาติ ฉบับที่ ๑๓ หมายเหตุที่ ๘ ไทยมีพื้นที่ และเมืองอัจฉริยะที่น่าอยู่ ปลอดภัย เดิมโตได้อย่างยั่งยืน
 Sustainable Development Goals: SDGs เป้าหมายที่ ๙ สร้างโครงสร้างพื้นฐานที่มีความทนทาน ส่งเสริมการพัฒนาอุตสาหกรรมที่ครอบคลุมและยั่งยืนและส่งเสริมนวัตกรรม
 ยุทธศาสตร์จังหวัดที่ ๑ การพัฒนาเศรษฐกิจแบบครบวงจร จากฐานการค้า การลงทุน การบริการ การท่องเที่ยว และการเกษตรสู่ความมั่นคงยั่งยืน ด้วยนวัตกรรมและเทคโนโลยี
 ยุทธศาสตร์การพัฒนาของ อปท.ในเขตจังหวัด ยุทธศาสตร์ที่ ๑ ยุทธศาสตร์การพัฒนาด้านโครงสร้างพื้นฐาน

ยุทธศาสตร์ที่ ๑ ยุทธศาสตร์การพัฒนาด้านโครงสร้างพื้นฐาน

๑.๑ กลยุทธ์ที่ ๑.๑ พัฒนา ปรับปรุง และบำรุงรักษา ถนน สะพาน ทางเท้า ท่อระบายน้ำ ฯลฯ

(๑) แผนงานอุตสาหกรรมและโยธา

ที่	โครงการ	วัตถุประสงค์	เป้าหมาย (ผลผลิตของโครงการ)	งบประมาณและที่มา					ตัวชี้วัด (KPI)	ผลลัพธ์ที่คาดว่าจะได้รับ	หน่วยงาน รับผิดชอบหลัก
				๒๕๖๖ (บาท)	๒๕๖๗ (บาท)	๒๕๖๘ (บาท)	๒๕๖๙ (บาท)	๒๕๗๐ (บาท)			
๑	โครงการก่อสร้างถนนคอนกรีตเสริมเหล็กพร้อมท่อระบายน้ำ บ้านนิตยา อางวงศ์ (ชุมชนหัวบ้านชะอำ)	- เพื่อให้ประชาชนได้ใช้ถนนที่มีมาตรฐานได้รับความสะดวกในการสัญจรไปมาและการระบายน้ำเป็นไปอย่างมีประสิทธิภาพ	- ก่อสร้างถนนคอนกรีตเสริมเหล็กกว้าง ๖.๐๐ เมตร ยาว ๑๔๓.๐๐ เมตร พร้อมท่อระบายน้ำขนาด ๘ ๐.๖๐ เมตร	๑,๓๐๐,๐๐๐	-	-	-	-	ก่อสร้างถนนพร้อมท่อ ๑ เส้น	- ประชาชนได้ใช้ถนนที่มีมาตรฐานได้รับความสะดวกในการสัญจรไปมา และการระบายน้ำเป็นไปอย่างมีประสิทธิภาพ	สำนักช่าง
๒	โครงการก่อสร้างถนนแอสฟัลต์ติกคอนกรีต ถนนแยกเพชรเกษมแนวใหม่ เชื่อมคลองชลประทานข้างบ่บม พีที (ชุมชนหัวบ้านชะอำ)	- เพื่อให้ประชาชนได้ใช้ถนนที่มีมาตรฐานได้รับความสะดวกในการสัญจรไปมา	- ก่อสร้างถนนแอสฟัลต์ติกคอนกรีต กว้าง ๖.๐๐ เมตร ยาว ๔๘๖ เมตร	๑,๖๐๐,๐๐๐	-	-	-	-	ก่อสร้างถนน ๑ เส้น	- ประชาชนได้ใช้ถนนที่มีมาตรฐานได้รับความสะดวกในการสัญจรไปมา	สำนักช่าง
๓	โครงการก่อสร้างถนนแอสฟัลต์ติกคอนกรีตถนนต้นเทียนซอย ๓ (ชุมชนหัวบ้านชะอำ)	- เพื่อให้ประชาชนได้ใช้ถนนที่มีมาตรฐานได้รับความสะดวกในการสัญจรไปมา	- ก่อสร้างถนนแอสฟัลต์ติกคอนกรีตกว้าง ๖.๐๐ เมตร ยาว ๖๐๐ เมตร	-	๒,๖๐๐,๐๐๐	-	-	-	ก่อสร้างถนน ๑ เส้น	- ประชาชนได้ใช้ถนนที่มีมาตรฐานได้รับความสะดวกในการสัญจรไปมา	สำนักช่าง

ที่	โครงการ	วัตถุประสงค์	เป้าหมาย (ผลผลิตของโครงการ)	งบประมาณและที่มา					ตัวชี้วัด (KPI)	ผลลัพธ์ที่คาดว่าจะได้รับ	หน่วยงาน รับผิดชอบหลัก
				๒๕๖๖ (บาท)	๒๕๖๗ (บาท)	๒๕๖๘ (บาท)	๒๕๖๙ (บาท)	๒๕๗๐ (บาท)			
๔	โครงการก่อสร้างถนนแอสฟัลท์ติกคอนกรีต ถนนหุบกะพง ๑ ช่วง ๒ ไปสุดเขตเทศบาล (ชุมชนหัวบ้านชะอำ)	- เพื่อให้ประชาชนได้ใช้ถนนที่มีมาตรฐานได้รับความสะดวกในการสัญจรไปมา	- ก่อสร้างถนนแอสฟัลท์ติกคอนกรีต กว้าง ๖.๐๐ ม. ยาว ๔๑๐ ม.	-	๑,๕๐๐,๐๐๐	-	-	-	ก่อสร้างถนน ๑ เส้น	- ประชาชนได้ใช้ถนนที่มีมาตรฐานได้รับความสะดวกในการสัญจรไปมา	สำนักช่าง
๕	โครงการก่อสร้างถนนคอนกรีตเสริมเหล็ก ถนนต้นเหียงถึงบ้านนายชาติบัวสด (ชุมชนหัวบ้านชะอำ)	- เพื่อให้ประชาชนได้ใช้ถนนที่มีมาตรฐานได้รับความสะดวกในการสัญจรไปมา	- ก่อสร้างถนนคอนกรีตเสริมเหล็ก ผิวจราจรกว้าง ๕.๐๐ เมตร ยาว ๑๖๐.๐๐ เมตร	๔๙๐,๐๐๐	-	-	-	-	ก่อสร้างถนน ๑ เส้น	- ประชาชนได้ใช้ถนนที่มีมาตรฐานได้รับความสะดวกในการสัญจรไปมา	สำนักช่าง
๖	โครงการก่อสร้างถนน แอสฟัลท์ติกคอนกรีต ถนนเลียบบอบสระประปาในดอนแห่งใหม่ ฝั่งตะวันออก ถึงศูนย์เครื่องจักรกล (ชุมชนหัวบ้านชะอำ)	- เพื่อให้ประชาชนได้ใช้ถนนที่มีมาตรฐานได้รับความสะดวกในการสัญจรไปมา	- ก่อสร้างถนนแอสฟัลท์ติกคอนกรีต กว้าง ๖.๐๐ ม. ยาว ๑,๐๐๐ ม.	-	-	๔,๕๐๐,๐๐๐	-	-	ก่อสร้างถนน ๑ เส้น	- ประชาชนได้ใช้ถนนที่มีมาตรฐานได้รับความสะดวกในการสัญจรไปมา	สำนักช่าง
๗	โครงการก่อสร้างถนนคอนกรีตเสริมเหล็กพร้อมท่อระบายน้ำ ถนนหนองงูแยกทิศใต้ บ้านนางประทุม (ชุมชนหัวบ้านชะอำ)	- เพื่อให้ประชาชนได้ใช้ถนนที่มีมาตรฐานได้รับความสะดวกในการสัญจรไปมาและการระบายน้ำเป็นไปอย่างมีประสิทธิภาพ	- ก่อสร้างถนนคอนกรีตเสริมเหล็ก กว้าง ๔.๕๐ ม. ยาว ๑๑๗ ม.พร้อมท่อระบายน้ำ	-	-	-	๖๓๕,๐๐๐	-	ก่อสร้างถนนพร้อมท่อ ๑ เส้น	- ประชาชนได้ใช้ถนนที่มีมาตรฐานได้รับความสะดวกในการสัญจรไปมา และการระบายน้ำเป็นไปอย่างมีประสิทธิภาพ	สำนักช่าง
๘	โครงการก่อสร้างถนนคอนกรีตเสริมเหล็กพร้อมท่อระบายน้ำ โครงการซัพพลี ๑ ถึงโครงการพฤษปริชา (ชุมชนหัวบ้านชะอำ)	- เพื่อให้ประชาชนได้ใช้ถนนที่มีมาตรฐานได้รับความสะดวกในการสัญจรไปมาและการระบายน้ำเป็นไปอย่างมีประสิทธิภาพ	- ก่อสร้างถนน ค.ส.ถ. พร้อมท่อระบายน้ำขนาด ๘ ๐.๖๐ ม.ผิวจราจรกว้าง (รวมรางวี) ๕.๕๐ -๖.๐๐ เมตร ยาวรวม ๕๖๑ ม.	-	-	-	๔,๖๐๐,๐๐๐	-	ก่อสร้างถนนพร้อมท่อ ๑ เส้น	- ประชาชนได้ใช้ถนนที่มีมาตรฐานได้รับความสะดวกในการสัญจรไปมา และการระบายน้ำเป็นไปอย่างมีประสิทธิภาพ	สำนักช่าง

ที่	โครงการ	วัตถุประสงค์	เป้าหมาย (ผลผลิตของโครงการ)	งบประมาณและที่มา					ตัวชี้วัด (KPI)	ผลลัพธ์ที่คาดว่าจะได้รับ	หน่วยงาน รับผิดชอบ หลัก
				๒๕๖๖ (บาท)	๒๕๖๗ (บาท)	๒๕๖๘ (บาท)	๒๕๖๙ (บาท)	๒๕๗๐ (บาท)			
๙	โครงการก่อสร้างถนนคอนกรีตเสริมเหล็กพร้อมท่อระบายน้ำถนนบ่อตาลักษณ์บ้านนายเปีย ถึง บ้านคุณกิ่งงามสม (ชุมชนหัวบ้านชะอำ)	- เพื่อให้ประชาชนได้ใช้ถนนที่มีมาตรฐานได้รับความสะดวกในการสัญจรไปมาและการระบายน้ำเป็นไปอย่างมีประสิทธิภาพ	- ก่อสร้างถนนคอนกรีตเสริมเหล็ก ผิวจราจรกว้าง ๖.๐๐ เมตร ความยาว ๑๓๒.๐๐ เมตร พร้อมท่อระบายน้ำขนาด Ø ๐.๖๐ เมตร	๑,๑๔๕,๐๐๐	-	-	-	-	ก่อสร้างถนนพร้อมท่อ ๑ เส้น	- ประชาชนได้ใช้ถนนที่มีมาตรฐานได้รับความสะดวกในการสัญจรไปมาและการระบายน้ำเป็นไปอย่างมีประสิทธิภาพ	สำนักช่าง
๑๐	โครงการก่อสร้างถนนคอนกรีตเสริมเหล็กพร้อมบล็อกระบายน้ำถนนนาบัว (ชุมชนบ้านใหญ่ชะอำ)	- เพื่อให้ประชาชนได้ใช้ถนนที่มีมาตรฐานได้รับความสะดวกในการสัญจรไปมาและการระบายน้ำเป็นไปอย่างมีประสิทธิภาพ	- ก่อสร้างถนนคอนกรีตเสริมเหล็กพร้อมบล็อกระบายน้ำถนนกว้าง ๖.๐๐ เมตร ความยาวรวม ๕๗๗.๐๐ เมตร	๓,๑๑๖,๐๐๐	-	-	-	-	ก่อสร้างถนนพร้อมบล็อก ๑ แห่ง	- ประชาชนได้ใช้ถนนที่มีมาตรฐานได้รับความสะดวกในการสัญจรไปมาและการระบายน้ำเป็นไปอย่างมีประสิทธิภาพ	สำนักช่าง
๑๑	โครงการก่อสร้างถนนแอสฟัลต์ติกคอนกรีตถนนสายคลองชลประทานไปวนอุทยานเขานางพันธุรัตน์ (ชุมชนเจ้าพ่อเขาใหญ่)	- เพื่อให้ประชาชนได้ใช้ถนนที่มีมาตรฐานได้รับความสะดวกในการสัญจรไปมา	- ก่อสร้างถนน แอสฟัลต์ติกคอนกรีต กว้าง ๖.๐๐ เมตร ยาว ๑,๗๖๕ เมตร	-	๖,๐๐๐,๐๐๐	-	-	-	ก่อสร้างถนน ๑ เส้น	- ประชาชนได้ใช้ถนนที่มีมาตรฐานได้รับความสะดวกในการสัญจรไปมา	สำนักช่าง
๑๒	ก่อสร้างถนนคอนกรีตเสริมเหล็กพร้อมทั้งท่อระบายน้ำถนนบ้านหมออีร์ ยุทธ ชาวุฒิ-นางอัญชลี ตรีภี (ชุมชนบ้านหนองตาพด)	- เพื่อให้ประชาชนได้ใช้ถนนที่มีมาตรฐานได้รับความสะดวกในการสัญจรไปมาและการระบายน้ำเป็นไปอย่างมีประสิทธิภาพ	- ก่อสร้างถนนคอนกรีตเสริมเหล็ก ผิวจราจรรวมรางวี กว้าง ๔.๕๐ เมตร ความยาว ๒๓๔.๐๐ เมตร พร้อมท่อระบายน้ำขนาด Ø ๐.๖๐ เมตร	๒,๒๗๕,๐๐๐	-	-	-	-	ก่อสร้างถนนพร้อมท่อ ๑ เส้น	- ประชาชนได้ใช้ถนนที่มีมาตรฐานได้รับความสะดวกในการสัญจรไปมาและการระบายน้ำเป็นไปอย่างมีประสิทธิภาพ	สำนักช่าง

ที่	โครงการ	วัตถุประสงค์	เป้าหมาย (ผลผลิตของโครงการ)	งบประมาณและที่มา					ตัวชี้วัด (KPI)	ผลลัพธ์ที่คาดว่าจะได้รับ	หน่วยงาน รับผิดชอบ หลัก
				๒๕๖๖ (บาท)	๒๕๖๗ (บาท)	๒๕๖๘ (บาท)	๒๕๖๙ (บาท)	๒๕๗๐ (บาท)			
๑๓	โครงการก่อสร้างปรับปรุงถนนแอสฟัลท์ติกคอนกรีตวัดหนองตาพดถึงสวนเกษตรโชคบุญมี (ชุมชนบ้านหนองตาพด)	- เพื่อให้ประชาชนได้ใช้ถนนที่มีมาตรฐานได้รับความสะดวกในการสัญจรไปมา	- ก่อสร้างปรับปรุงถนนแอสฟัลท์ติกคอนกรีต กว้าง ๘.๐๐ ม.ยาว ๑,๖๐๐ ม.	-	-	๘,๐๐๐,๐๐๐	-	-	ก่อสร้างถนน ๑ เส้น	- ประชาชนได้ใช้ถนนที่มีมาตรฐานได้รับความสะดวกในการสัญจรไปมา	สำนักช่าง
๑๔	โครงการก่อสร้างปรับปรุงถนนแอสฟัลท์ติกคอนกรีตถนนข้างเขเว้น (ชุมชนบ้านหนองตาพด)	- เพื่อให้ประชาชนได้ใช้ถนนที่มีมาตรฐานได้รับความสะดวกในการสัญจรไปมา	- ก่อสร้างปรับปรุงถนนแอสฟัลท์ติกคอนกรีต กว้าง ๖.๐๐ ม.ยาว ๑๘๒ ม.	-	-	-	๙๕๐,๐๐๐	-	ก่อสร้างถนน ๑ เส้น	- ประชาชนได้ใช้ถนนที่มีมาตรฐานได้รับความสะดวกในการสัญจรไปมา	สำนักช่าง
๑๕	โครงการก่อสร้างถนนคอนกรีตเสริมเหล็กพร้อมท่อระบายน้ำ ถนนหลังบ้านนายเกลือ ชูยี่ง (ชุมชนบ้านหนองตาพด)	- เพื่อให้ประชาชนได้ใช้ถนนที่มีมาตรฐานได้รับความสะดวกในการสัญจรไปมาและการระบายน้ำเป็นไปอย่างมีประสิทธิภาพ	- ก่อสร้างถนนคอนกรีตเสริมเหล็ก กว้างรวมรางวี ๔.๕๐ ม. ยาว ๒๔๒ ม. พร้อมท่อระบายน้ำขนาด ๑๐.๖๐ เมตร	-	-	-	-	๑,๗๐๐,๐๐๐	ก่อสร้างถนนพร้อมท่อ ๑ เส้น	- ประชาชนได้ใช้ถนนที่มีมาตรฐานได้รับความสะดวกในการสัญจรไปมา	สำนักช่าง
๑๖	โครงการก่อสร้างถนนคอนกรีตเสริมเหล็กพร้อมท่อระบายน้ำ หนองตาพด ๙ ซอยบ้านนายประชาเผือกทอง (ชุมชนบ้านหนองตาพด)	- เพื่อให้ประชาชนได้ใช้ถนนที่มีมาตรฐานได้รับความสะดวกในการสัญจรไปมาและการระบายน้ำเป็นไปอย่างมีประสิทธิภาพ	- ก่อสร้างถนนคอนกรีตเสริมเหล็ก ผิวจราจรรวมรางวีกว้าง ๔.๐๐ ม. ยาว ๑๒๐ ม. พร้อมท่อระบายน้ำขนาด ๑๐.๖๐ เมตร	-	-	-	-	๘๕๐,๐๐๐	ก่อสร้างถนนพร้อมท่อ ๑ เส้น	- ประชาชนได้ใช้ถนนที่มีมาตรฐานได้รับความสะดวกในการสัญจรไปมาและการระบายน้ำเป็นไปอย่างมีประสิทธิภาพ	สำนักช่าง
๑๗	โครงการก่อสร้างถนนคอนกรีตเสริมเหล็กจากถนนร่วมจิตต์เชื่อมถนนเจ้าลาย(ถนนคนเดิน) (ชุมชนบ้านหนองแวง)	- เพื่อให้ประชาชนได้ใช้ถนนที่มีมาตรฐานได้รับความสะดวกในการสัญจรไปมา	- ก่อสร้างถนน คอนกรีตเสริมเหล็ก กว้าง ๒.๐๐ เมตร ความยาว ๑๑๐.๐๐ เมตร	๑๓๓,๐๐๐	-	-	-	-	ก่อสร้างถนน ๑ เส้น	- ประชาชนได้ใช้ถนนที่มีมาตรฐานได้รับความสะดวกในการสัญจรไปมา	สำนักช่าง

ที่	โครงการ	วัตถุประสงค์	เป้าหมาย (ผลผลิตของโครงการ)	งบประมาณและที่มา					ตัวชี้วัด (KPI)	ผลลัพธ์ที่คาดว่าจะได้รับ	หน่วยงาน รับผิดชอบ หลัก
				๒๕๖๖ (บาท)	๒๕๖๗ (บาท)	๒๕๖๘ (บาท)	๒๕๖๙ (บาท)	๒๕๗๐ (บาท)			
๑๘	โครงการก่อสร้างถนนลูกรังจากบ้าน ต.ต.อร่าม ถึงถนนเพชรเกษมข้างร้านหนองแจงคำไม้ (ชุมชนบ้านหนองแจง)	- เพื่อให้ประชาชนได้ใช้ถนนที่มีมาตรฐานได้รับความสะดวกในการสัญจรไปมา และการระบายน้ำเป็นไปอย่างมีประสิทธิภาพ	- ก่อสร้างถนนลูกรัง กว้าง ๖ เมตร ยาว ๕๐๐ เมตร	-	๒,๐๐๐,๐๐๐	-	-	-	ก่อสร้างถนน ๑ เส้น	- ประชาชนได้ใช้ถนนที่มีมาตรฐานได้รับความสะดวกในการสัญจรไปมาและการระบายน้ำเป็นไปอย่างมีประสิทธิภาพ	สำนักช่าง
๑๙	โครงการก่อสร้างถนนคอนกรีตเสริมเหล็กพร้อมท่อระบายน้ำถนนคันกั้นน้ำเค็ม-ทะเล (หน้าบ้านลุงเหลี่ยม) (ชุมชนบ้านคลองเทียน)	- เพื่อให้ประชาชนได้ใช้ถนนที่มีมาตรฐานได้รับความสะดวกในการสัญจรไปมาและการระบายน้ำเป็นไปอย่างมีประสิทธิภาพ	- ก่อสร้างถนน คอนกรีตเสริมเหล็ก พร้อมท่อระบายน้ำ ผิวจราจรรวมรางวี กว้าง ๔.๐๐-๖.๐๐ เมตร ยาว ๗๙๐ เมตร	๘,๐๐๐,๐๐๐	-	-	-	-	ก่อสร้างถนนพร้อมท่อ ๑ เส้น	- ประชาชนได้ใช้ถนนที่มีมาตรฐานได้รับความสะดวกในการสัญจรไปมาและการระบายน้ำเป็นไปอย่างมีประสิทธิภาพ	สำนักช่าง
๒๐	โครงการก่อสร้างถนนคอนกรีตเสริมเหล็กพร้อมท่อระบายน้ำและทางเท้าถนนร่วมจิต (ช่วงที่ ๑) (ชุมชนสหคาม)	- เพื่อให้ประชาชนได้ใช้ถนนที่มีมาตรฐานได้รับความสะดวกในการสัญจรไปมาและการระบายน้ำเป็นไปอย่างมีประสิทธิภาพ	- ก่อสร้าง ถนนคอนกรีตเสริมเหล็ก พร้อมท่อระบายน้ำ ผิวจราจรกว้าง ๙.๕๐ เมตร ความยาวรวม ๑,๑๐๐ เมตร	๑๖,๕๐๐,๐๐๐	-	-	-	-	ก่อสร้างถนนพร้อมท่อ ๑ เส้น	- ประชาชนได้ใช้ถนนที่มีมาตรฐานได้รับความสะดวกในการสัญจรไปมาและการระบายน้ำเป็นไปอย่างมีประสิทธิภาพ	สำนักช่าง
๒๑	โครงการก่อสร้างถนนคอนกรีตเสริมเหล็กพร้อมท่อระบายน้ำและทางเท้า ถนนร่วมจิต (ช่วงที่ ๒) (ชุมชนสหคาม)	- เพื่อให้ประชาชนได้ใช้ถนนที่มีมาตรฐานได้รับความสะดวกในการสัญจรไปมาและการระบายน้ำเป็นไปอย่างมีประสิทธิภาพ	- ก่อสร้างถนน คอนกรีตเสริมเหล็ก พร้อมท่อระบายน้ำ ผิวจราจรกว้าง ๙.๕๐ เมตร ความยาวรวม ๑,๐๐๐ เมตร	-	๑๕,๕๐๐,๐๐๐	-	-	-	ก่อสร้างถนนพร้อมท่อ ๑ เส้น	- ประชาชนได้ใช้ถนนที่มีมาตรฐานได้รับความสะดวกในการสัญจรไปมาและการระบายน้ำเป็นไปอย่างมีประสิทธิภาพ	สำนักช่าง
๒๒	โครงการก่อสร้างถนนคอนกรีตเสริมเหล็กพร้อมท่อระบายน้ำบ้านนายสมชาย สุขพลาย (ชุมชนบ่อแถมด้านเหนือ)	- เพื่อให้ประชาชนได้ใช้ถนนที่มีมาตรฐานได้รับความสะดวกในการสัญจรไปมา	- ก่อสร้างถนน คอนกรีตเสริมเหล็ก พร้อมท่อระบายน้ำ ขนาด Ø ๐.๔๐ เมตร กว้าง ๔.๐๐ เมตร ยาว ๗๓.๐๐ เมตร	๔๐๐,๐๐๐	-	-	-	-	ก่อสร้างถนนพร้อมท่อ ๑ เส้น	- ประชาชนได้ใช้ถนนที่มีมาตรฐานได้รับความสะดวกในการสัญจรไปมา	สำนักช่าง

ที่	โครงการ	วัตถุประสงค์	เป้าหมาย (ผลผลิตของโครงการ)	งบประมาณและที่มา					ตัวชี้วัด (KPI)	ผลลัพธ์ที่คาดว่าจะได้รับ	หน่วยงาน รับผิดชอบ หลัก
				๒๕๖๖ (บาท)	๒๕๖๗ (บาท)	๒๕๖๘ (บาท)	๒๕๖๙ (บาท)	๒๕๗๐ (บาท)			
๒๓	โครงการทำถนน คอนกรีตเสริมเหล็กถนนแยกจากซอยลานกลางเตนท์ นายภัทรเดช อากาศเมฆ (ชุมชนบ่อแถมด้านเหนือ)	- เพื่อให้ประชาชนได้ใช้ถนนที่มีมาตรฐานได้รับความสะดวกในการสัญจรไปมา	- ก่อสร้างถนนคอนกรีตเสริมเหล็ก กว้าง ๕.๐๐ ม. ยาว ๑๕๘.๐๐ ม.	-	๖๐๐,๐๐๐	-	-	-	ก่อสร้างถนน ๑ เส้น	- ประชาชนได้ใช้ถนนที่มีมาตรฐานได้รับความสะดวกในการสัญจรไปมา	สำนักช่าง
๒๔	โครงการก่อสร้างถนนคอนกรีตพร้อมท่อระบายน้ำต่อจากโรงแรมชานทะเล ถึง ชายหาด (หมู่บ้านร่มตาล) (ชุมชนบ่อแถมด้านเหนือ)	- เพื่อให้ประชาชนได้ใช้ถนนที่มีมาตรฐานได้รับความสะดวกในการสัญจรไปมา	- ก่อสร้างปรับปรุงถนนแอสฟัลท์ติกคอนกรีต ขนาดกว้าง ๘ เมตร ความยาวประมาณ ๒๐๐ เมตร	-	-	-	๒,๐๐๐,๐๐๐	-	ก่อสร้างถนนพร้อมท่อ ๑ เส้น	- ประชาชนได้ใช้ถนนที่มีมาตรฐานได้รับความสะดวกในการสัญจรไปมา	สำนักช่าง
๒๕	โครงการทำถนนคอนกรีตเสริมเหล็ก หลังโรงเรียนเทศบาล ๔ บ่อแถม-ถึง สระสาธารณะ (ชุมชนบ่อแถมด้านเหนือ)	- เพื่อให้ประชาชนได้ใช้ถนนที่มีมาตรฐานได้รับความสะดวกในการสัญจรไปมา	- ก่อสร้างถนนคอนกรีตเสริมเหล็กกว้าง ๔.๐๐ เมตร ยาว ๑๓๓.๐๐ เมตร	-	-	-	-	๓๕๕,๐๐๐	ก่อสร้างถนน ๑ เส้น	- ประชาชนได้ใช้ถนนที่มีมาตรฐานได้รับความสะดวกในการสัญจรไปมา	สำนักช่าง
๒๖	โครงการก่อสร้างถนนคอนกรีตเสริมเหล็กพร้อมท่อระบายน้ำถนนต้นจิว (ชุมชนบ่อแถมด้านเหนือ)	- เพื่อให้ประชาชนได้ใช้ถนนที่มีมาตรฐานได้รับความสะดวกในการระบายน้ำเป็นไปอย่างมีประสิทธิภาพ	- ก่อสร้างถนนคอนกรีตเสริมเหล็ก ผิวจราจรรวมรางวี กว้าง ๖.๐๐ เมตร ความยาว ๘๑๖.๐๐ เมตร พร้อมท่อระบายน้ำขนาด Ø ๐.๖๐ เมตร ๒ ข้าง	๘,๗๕๐,๐๐๐	-	-	-	-	ก่อสร้างถนนพร้อมท่อ ๑ เส้น	- ประชาชนได้ใช้ถนนที่มีมาตรฐานได้รับความสะดวกในการระบายน้ำเป็นไปอย่างมีประสิทธิภาพ	สำนักช่าง
๒๗	โครงการก่อสร้างถนนคอนกรีตเสริมเหล็กพร้อมท่อระบายน้ำบ้านนายพิสิทธิ์ เขียวขุ่ม ถึง บ้านนางปทุมพร กล่อมจิตต์ (เกาะกล่อมช่วง ๒)	- เพื่อให้ประชาชนได้ใช้ถนนที่มีมาตรฐานได้รับความสะดวกในการระบายน้ำเป็นไปอย่างมีประสิทธิภาพ	- ก่อสร้างถนนคอนกรีตเสริมเหล็ก ผิวจราจรกว้าง ๓.๐๐ เมตร ความยาว ๖๐.๐๐ เมตร พร้อมท่อระบายน้ำขนาด Ø ๐.๔๐ เมตร	๓๓๐,๐๐๐	-	-	-	-	ก่อสร้างถนนพร้อมท่อ ๑ เส้น	- ประชาชนได้ใช้ถนนที่มีมาตรฐานได้รับความสะดวกในการระบายน้ำเป็นไปอย่างมีประสิทธิภาพ	สำนักช่าง

(ชุมชนบ่อแคมด้านเหนือ)										
------------------------	--	--	--	--	--	--	--	--	--	--

- ๑๓๑ -

ที่	โครงการ	วัตถุประสงค์	เป้าหมาย (ผลผลิตของโครงการ)	งบประมาณและที่มา					ตัวชี้วัด (KPI)	ผลลัพธ์ที่คาดว่าจะได้รับ	หน่วยงาน รับผิดชอบหลัก
				๒๕๖๖ (บาท)	๒๕๖๗ (บาท)	๒๕๖๘ (บาท)	๒๕๖๙ (บาท)	๒๕๗๐ (บาท)			
๒๘	โครงการก่อสร้างถนนคอนกรีตเสริมเหล็ก บ้านนายมานะ ฤทธิธิ (ชลประทาน) (ชุมชนบ่อแคมด้านใต้)	- เพื่อให้ประชาชนได้ใช้ถนนที่มีมาตรฐานได้รับความสะดวกในการสัญจรไปมาและการระบายน้ำเป็นไปอย่างมีประสิทธิภาพ	- ก่อสร้างถนนคอนกรีตเสริมเหล็ก กว้าง ๔.๐๐ เมตรยาว ๔๕.๐๐ เมตร	๑๒๐,๐๐๐	-	-	-	-	ก่อสร้างถนน ๑ เส้น	- ประชาชนได้ใช้ถนนที่มีมาตรฐานได้รับความสะดวกในการสัญจรไปมาและการระบายน้ำเป็นไปอย่างมีประสิทธิภาพ	สำนักช่าง
๒๙	โครงการก่อสร้างถนนคอนกรีตเสริมเหล็กพร้อมท่อระบายน้ำ บ้านนางรจนา ทองเพ็ญ (หลังโครงการสุบิน ช่วง ๒) (ชุมชนบ่อแคมด้านใต้)	- เพื่อให้ประชาชนได้ใช้ถนนที่มีมาตรฐานได้รับความสะดวกในการสัญจรไปมา	- ก่อสร้างถนน คอนกรีตเสริมเหล็กพร้อมท่อระบายน้ำ กว้าง ๖.๐๐ เมตร ยาว ๑๕๗.๐๐ เมตร	-	-	๑,๒๐๐,๐๐๐	-	-	ก่อสร้างถนนพร้อมท่อ ๑ เส้น	- ประชาชนได้ใช้ถนนที่มีมาตรฐานได้รับความสะดวกในการสัญจรไปมา	สำนักช่าง
๓๐	โครงการก่อสร้างถนนคอนกรีตเสริมเหล็ก พร้อมท่อระบายน้ำบ้านนายสนั่น แพนเจริญ ถึง บ้านนายหลิม จันทร์เงิน (ชุมชนบ่อแคมด้านใต้)	- เพื่อให้ประชาชนได้ใช้ถนนที่มีมาตรฐานได้รับความสะดวกในการสัญจรไปมาและการระบายน้ำเป็นไปอย่างมีประสิทธิภาพ	- ก่อสร้างถนน คอนกรีตเสริมเหล็กพร้อมท่อระบายน้ำขนาด Ø ๐.๖๐ เมตร กว้าง ๔.๐๐ เมตร ยาว ๑๖๕.๐๐ เมตร	-	-	-	๑,๑๐๐,๐๐๐	-	ก่อสร้างถนนพร้อมท่อ ๑ เส้น	- การระบายน้ำเป็นไปอย่างมีประสิทธิภาพ	สำนักช่าง
๓๑	โครงการก่อสร้างถนนลูกรังถนนบ้านนางชูศรี ทัพทอง (ชุมชนบ่อแคมด้านใต้)	- เพื่อให้ประชาชนได้ใช้ถนนที่มีมาตรฐานได้รับความสะดวกในการสัญจรไปมา	- ก่อสร้างถนนลูกรัง กว้าง ๖.๐๐ เมตร ยาว ๗๖.๐๐ เมตร	-	-	-	-	๖๐,๐๐๐	ก่อสร้างถนน ๑ เส้น	- ประชาชนได้ใช้ถนนที่มีมาตรฐานได้รับความสะดวกในการสัญจรไปมา	สำนักช่าง
๓๒	โครงการก่อสร้างถนนคอนกรีตเสริมเหล็ก บ้านนายนิธิ ถึงถนนชลประทาน (ชุมชนบ่อแคมด้านใต้)	- เพื่อให้ประชาชนได้ใช้ถนนที่มีมาตรฐานได้รับความสะดวกในการสัญจรไปมา	- ก่อสร้างถนนคอนกรีตเสริมเหล็ก ผิวจราจร กว้าง ๔.๐๐ เมตร ความยาว ๕๐.๐๐ เมตร	๑๓๐,๐๐๐	-	-	-	-	ก่อสร้างถนน ๑ เส้น	- ประชาชนได้ใช้ถนนที่มีมาตรฐานได้รับความสะดวกในการสัญจรไปมา	สำนักช่าง

ที่	โครงการ	วัตถุประสงค์	เป้าหมาย (ผลผลิตของโครงการ)	งบประมาณและที่มา					ตัวชี้วัด (KPI)	ผลลัพธ์ที่คาดว่าจะได้รับ	หน่วยงาน รับผิดชอบ หลัก
				๒๕๖๖ (บาท)	๒๕๖๗ (บาท)	๒๕๖๘ (บาท)	๒๕๖๙ (บาท)	๒๕๗๐ (บาท)			
๓๓	โครงการก่อสร้างถนนคอนกรีตเสริมเหล็กพร้อมท่อระบายน้ำถนนบ้านมาลี มิตรดี-นายธงชัย เสือสง่า (โครงการบ้านนางเผือก) (ชุมชนบางไทรย่อย)	- เพื่อให้ประชาชนได้ใช้ถนนที่มีมาตรฐานได้รับความสะดวกในการสัญจรไปมาและการระบายน้ำเป็นไปอย่างมีประสิทธิภาพ	- ก่อสร้างถนนคอนกรีตเสริมเหล็กผิวจราจรกว้าง ๒.๘๐-๓.๕๐ ม. ยาว ๖๑.๐๐ ม. พร้อมท่อระบาย	๒๕๐,๐๐๐	-	-	-	-	ก่อสร้างถนนพร้อมท่อ ๑ เส้น	- ประชาชนได้ใช้ถนนที่มีมาตรฐานได้รับความสะดวกในการสัญจรไปมาและการระบายน้ำเป็นไปอย่างมีประสิทธิภาพ	สำนักช่าง
๓๔	โครงการก่อสร้างถนนคอนกรีตเสริมเหล็กพร้อมท่อระบายน้ำบ้านนายอร่าม มิตรดี-บ้านปลาทุ (ชุมชนบางไทรย่อย)	- เพื่อให้ประชาชนได้ใช้ถนนที่มีมาตรฐานได้รับความสะดวกในการสัญจรไปมาและการระบายน้ำเป็นไปอย่างมีประสิทธิภาพ	- ก่อสร้างถนนคอนกรีตเสริมเหล็ก ผิวจราจรกว้าง ๓.๕๐ เมตร ความยาว ๑๕๐.๐๐ เมตร พร้อมท่อระบายน้ำขนาด Ø ๐.๔๐ เมตร	๙๘๐,๐๐๐	-	-	-	-	ก่อสร้างถนนพร้อมท่อ ๑ เส้น	- ประชาชนได้ใช้ถนนที่มีมาตรฐานได้รับความสะดวกในการสัญจรไปมาและการระบายน้ำเป็นไปอย่างมีประสิทธิภาพ	สำนักช่าง
๓๕	โครงการก่อสร้างรางระบายน้ำข้างโรงเรียนท.๒ วัดไทรย่อย (ชุมชนบางไทรย่อย)	- เพื่อให้การระบายน้ำเป็นไปอย่างมีประสิทธิภาพ	- ก่อสร้างรางระบายน้ำ ค.ส.ล. กว้าง ๐.๕๕ ม. ยาวรวม ๓๕๖.๐๐ ม.	-	-	๑,๑๐๐,๐๐๐	-	-	ก่อสร้างรางน้ำ ๑ แห่ง	- การระบายน้ำเป็นไปอย่างมีประสิทธิภาพ	สำนักช่าง
๓๖	โครงการก่อสร้างที่กัลบรถใต้สะพานถนนเพชรเกษมเยื้องศาลปกครองเพชรบุรี (ชุมชนบางไทรย่อย)	- เพื่อให้ประชาชนได้ใช้ถนนที่มีมาตรฐานได้รับความสะดวกในการสัญจรไปมา	- ก่อสร้างที่กัลบรถใต้สะพาน ค.ส.ล. ๒ ช่องจราจรไป – กลับ บริเวณใต้สะพานถนนเพชรเกษม	-	-	-	-	๑,๗๕๐,๐๐๐	ก่อสร้างถนนใต้สะพาน ๑ แห่ง	- ประชาชนได้ใช้ถนนที่มีมาตรฐานได้รับความสะดวกในการสัญจรไปมา	สำนักช่าง
๓๗	โครงการก่อสร้างถนนคอนกรีตเสริมเหล็กพร้อมท่อระบายน้ำบ้านนายชะลอ พ่วงบุษผาถึงบ้านนางสาวไพเราะ ฉิมสวัสดิ์ (ชุมชนบางไทรย่อย)	- เพื่อให้ประชาชนได้ใช้ถนนที่มีมาตรฐานได้รับความสะดวกในการสัญจรไปมาและการระบายน้ำเป็นไปอย่างมีประสิทธิภาพ	- ก่อสร้างถนนคอนกรีตเสริมเหล็กพร้อมท่อระบายน้ำ ขนาด Ø๐.๔๐ เมตร กว้าง ๒.๕๐-๓.๕๐ เมตร ยาว ๑๐๒.๐๐ เมตร	-	-	-	-	๔๒๐,๐๐๐	ก่อสร้างถนนพร้อมท่อ ๑ เส้น	- ประชาชนได้ใช้ถนนที่มีมาตรฐานได้รับความสะดวกในการสัญจรไปมาและการระบายน้ำเป็นไปอย่างมีประสิทธิภาพ	สำนักช่าง

ที่	โครงการ	วัตถุประสงค์	เป้าหมาย (ผลผลิตของโครงการ)	งบประมาณและที่มา					ตัวชี้วัด (KPI)	ผลลัพธ์ที่คาดว่าจะได้รับ	หน่วยงาน รับผิดชอบ หลัก
				๒๕๖๖ (บาท)	๒๕๖๗ (บาท)	๒๕๖๘ (บาท)	๒๕๖๙ (บาท)	๒๕๗๐ (บาท)			
๓๘	โครงการก่อสร้างถนนคอนกรีตเสริมเหล็ก ถนนบ้านนายพวย มิตรดี (ชุมชนเนินสุรา)	- เพื่อให้ประชาชนได้ใช้ถนนที่มีมาตรฐานได้รับความสะดวกในการสัญจรไปมา	- ก่อสร้างถนนคอนกรีตเสริมเหล็กผิวจราจรกว้าง ๓.๐๐ เมตร ยาว ๙๓.๐๐ เมตร	๑๘๐,๐๐๐	-	-	-	-	ก่อสร้างถนน ๑ เส้น	- ประชาชนได้ใช้ถนนที่มีมาตรฐานได้รับความสะดวกในการสัญจรไปมา	สำนักช่าง
๓๙	โครงการก่อสร้างถนนคอนกรีตเสริมเหล็กพร้อมท่อระบายน้ำทางเข้าบ้านนางวาน ช่างร้านขายรถมือ ๒ (ชุมชนเนินสุรา)	- เพื่อให้ประชาชนได้ใช้ถนนที่มีมาตรฐานได้รับความสะดวกในการสัญจรไปมาและการระบายน้ำเป็นไปอย่างมีประสิทธิภาพ	- ก่อสร้างถนนคอนกรีตเสริมเหล็ก ผิวจราจรกว้าง ๔.๐๐ เมตร ความยาว ๓๙.๐๐ เมตร พร้อมท่อระบายน้ำขนาด \varnothing ๐.๔๐ เมตร	๒๔๕,๐๐๐	-	-	-	-	ก่อสร้างถนนพร้อมท่อ ๑ เส้น	- ประชาชนได้ใช้ถนนที่มีมาตรฐานได้รับความสะดวกในการสัญจรไปมาและการระบายน้ำเป็นไปอย่างมีประสิทธิภาพ	สำนักช่าง
๔๐	โครงการก่อสร้างถนนลูกรัง ซอยบ้านผู้พันโชติ (ชุมชนเนินสุรา)	- เพื่อให้ประชาชนได้ใช้ถนนที่มีมาตรฐานได้รับความสะดวกในการสัญจรไปมา	- ก่อสร้างถนนลูกรัง กว้าง ๖.๐๐ เมตร ยาว ๓๔๑ เมตร	-	-	๑,๓๐๐,๐๐๐	-	-	ก่อสร้างถนนลูกรัง ๑ เส้น	- ประชาชนได้ใช้ถนนที่มีมาตรฐานได้รับความสะดวกในการสัญจรไปมา	สำนักช่าง
๔๑	โครงการก่อสร้างถนนคอนกรีตเสริมเหล็กพร้อมท่อระบายน้ำ ถนนเข้าบ้านนางประทีป การะเกตุ (ชุมชนเนินสุรา)	- เพื่อให้ประชาชนได้ใช้ถนนที่มีมาตรฐานได้รับความสะดวกในการสัญจรไปมาและการระบายน้ำเป็นไปอย่างมีประสิทธิภาพ	- ก่อสร้างถนนคอนกรีตเสริมเหล็ก ผิวจราจรกว้าง ๒.๕๐ เมตร ยาว ๒๘.๐๐ เมตร พร้อมท่อระบายน้ำขนาด \varnothing ๐.๔๐ เมตร	๑๔๐,๐๐๐	-	-	-	-	ก่อสร้างถนนพร้อมท่อ ๑ เส้น	- ประชาชนได้ใช้ถนนที่มีมาตรฐานได้รับความสะดวกในการสัญจรไปมาและการระบายน้ำเป็นไปอย่างมีประสิทธิภาพ	สำนักช่าง
๔๒	โครงการวางท่อระบายน้ำเลียบบถนนเพชรเกษม ชมนิเวศน์ถึงหนองคาง (ชุมชนบ้านห้วยทรายเหนือ)	- เพื่อการระบายน้ำเป็นไปอย่างมีประสิทธิภาพ	- ก่อสร้างท่อระบายน้ำ ๑.๐๐ ม. พร้อมบ่อพัก ยาว ๒๗๐.๐๐ ม.	๑,๕๐๐,๐๐๐	-	-	-	-	ก่อสร้างท่อระบายน้ำ ๑ แห่ง	- การระบายน้ำเป็นไปอย่างมีประสิทธิภาพ	สำนักช่าง

ที่	โครงการ	วัตถุประสงค์	เป้าหมาย (ผลผลิตของโครงการ)	งบประมาณและที่มา					ตัวชี้วัด (KPI)	ผลลัพธ์ที่คาดว่าจะได้รับ	หน่วยงาน รับผิดชอบหลัก
				๒๕๖๖ (บาท)	๒๕๖๗ (บาท)	๒๕๖๘ (บาท)	๒๕๖๙ (บาท)	๒๕๗๐ (บาท)			
๔๓	โครงการก่อสร้างถนนคอนกรีตเสริมเหล็กพร้อมท่อระบายน้ำซอยบ้านนางบุญแท้ บรรทัดเที่ยง (ชุมชนบ้านห้วยทรายเหนือ)	- เพื่อให้ประชาชนได้ใช้ถนนที่มีมาตรฐานได้รับความสะดวกในการสัญจรไปมาและการระบายน้ำเป็นไปอย่างมีประสิทธิภาพ	- ก่อสร้างถนน คอนกรีตเสริมเหล็กพร้อมท่อระบายน้ำขนาด ๑๐.๔๐ เมตร กว้าง ๔.๐๐ เมตร ยาว ๑๓๐.๐๐ เมตร	-	๖๒๐,๐๐๐	-	-	-	ก่อสร้างถนนพร้อมท่อ ๑ เส้น	- ประชาชนได้ใช้ถนนที่มีมาตรฐานได้รับความสะดวกในการสัญจรไปมา และการระบายน้ำเป็นไปอย่างมีประสิทธิภาพ	สำนักช่าง
๔๔	โครงการก่อสร้างถนนคอนกรีตเสริมเหล็ก ถนนสระใหญ่ขมิเนวศน์ (ชุมชนบ้านห้วยทรายเหนือ)	- เพื่อให้ประชาชนได้ใช้ถนนที่มีมาตรฐานได้รับความสะดวกในการสัญจรไปมา	- ก่อสร้างถนนคอนกรีตเสริมเหล็ก กว้าง ๓.๐๐-๕.๐๐ ม. ยาว ๒๗๐ ม.	-	-	๗๖๐,๐๐๐	-	-	ก่อสร้างถนน ๑ เส้น	- ประชาชนได้ใช้ถนนที่มีมาตรฐานได้รับความสะดวกในการสัญจรไปมา	สำนักช่าง
๔๕	โครงการก่อสร้างพื้น คสล. พร้อมรางระบายน้ำบริเวณรอบๆอาคารตลาดห้วยทรายเหนือฝั่งทิศตะวันตก บริเวณข้างบ้านนางวรรณเพ็ญ รักษ์นุยาพงศ์ (ชุมชนบ้านห้วยทรายเหนือ)	- เพื่อให้การระบายน้ำเป็นไปอย่างมีประสิทธิภาพ	- ก่อสร้างรางระบายน้ำคอนกรีตเสริมเหล็ก ขนาด กว้าง ๐.๕๕ ม. ยาว ๑๐๘ ม.	-	-	-	๔๕๐,๐๐๐	-	ก่อสร้างรางระบายน้ำ ๑ แห่ง	- การระบายน้ำเป็นไปอย่างมีประสิทธิภาพ	สำนักช่าง
๔๖	โครงการก่อสร้างบล็อกระบายน้ำห้วยหนองเสือขบ (ชุมชนบ้านห้วยทรายเหนือ)	- เพื่อให้การระบายน้ำเป็นไปอย่างมีประสิทธิภาพ	- ก่อสร้างบล็อกระบายน้ำขนาด ๑.๕๐ เมตร ความยาว ๗๖.๐๐ เมตร	๑,๒๓๐,๐๐๐	-	-	-	-	ก่อสร้างบล็อกระบายน้ำ ๑ แห่ง	- การระบายน้ำเป็นไปอย่างมีประสิทธิภาพ	สำนักช่าง
๔๗	โครงการก่อสร้างเหมืองระบายน้ำ(ไส้ไก่) จากคลองถึงทางรถไฟ (ชุมชนบ้านห้วยทรายเหนือ)	- เพื่อให้การระบายน้ำเป็นไปอย่างมีประสิทธิภาพ	- ก่อสร้างเหมืองคลองไส้ไก่ ความยาว ๑,๐๐๐ เมตร	-	-	-	-	๑,๐๐๐,๐๐๐	ก่อสร้างเหมือง ๑ แห่ง	- การระบายน้ำเป็นไปอย่างมีประสิทธิภาพ	สำนักช่าง

ที่	โครงการ	วัตถุประสงค์	เป้าหมาย (ผลผลิตของโครงการ)	งบประมาณและที่มา					ตัวชี้วัด (KPI)	ผลลัพธ์ที่คาดว่าจะได้รับ	หน่วยงาน รับผิดชอบหลัก
				๒๕๖๖ (บาท)	๒๕๖๗ (บาท)	๒๕๖๘ (บาท)	๒๕๖๙ (บาท)	๒๕๗๐ (บาท)			
๔๘	โครงการก่อสร้างถนน แอสฟัลต์ติกคอนกรีตบ้าน นายชยพล ปานยิ้ม ถนน ชมนิเวศน์เชื่อมรวมใจ ๑๒ (ชุมชนบ้านห้วยทรายเหนือ)	- เพื่อให้ประชาชนได้ใช้ ถนนที่มีมาตรฐานได้รับ ความสะดวกในการ สัญจรไปมา	- ก่อสร้างถนน แอสฟัลต์ ติกคอนกรีต กว้าง ๖.๐๐ เมตร ยาว ๔๒๐.๐๐ เมตร	-	-	-	-	๒,๕๐๐,๐๐๐	ก่อสร้าง ถนน ๑ เส้น	- ประชาชนได้ใช้ถนนที่ มีมาตรฐานได้รับความ สะดวกในการสัญจร ไปมา	สำนัก ช่าง
๔๙	โครงการก่อสร้างถนน แอสฟัลต์ติกคอนกรีตถนน หนองจิ้งจกถึงถนนลาดยาง หนองคางซอย ๒ (ชุมชนบ้านห้วยทรายเหนือ)	- เพื่อให้ประชาชนได้ใช้ ถนนที่มีมาตรฐานได้รับ ความสะดวกในการ สัญจรไปมา	- ก่อสร้างถนน แอสฟัลต์ ติกคอนกรีต กว้าง ๖.๐๐ เมตร ยาว ๖๓๕.๐๐ เมตร	-	-	-	-	๓,๑๐๐,๐๐๐	ก่อสร้าง ถนน ๑ เส้น	- ประชาชนได้ใช้ถนนที่ มีมาตรฐานได้รับความ สะดวกในการสัญจร ไปมา	สำนัก ช่าง
๕๐	โครงการก่อสร้างถนน แอสฟัลต์ติกคอนกรีต บ้านนายชยพล ปานยิ้ม ถึง บ้าน ส.ต.ต.ชูชาติ (ชุมชนบ้านห้วยทรายเหนือ)	- เพื่อให้ประชาชนได้ใช้ ถนนที่มีมาตรฐานได้รับ ความสะดวกในการ สัญจรไปมา	- ก่อสร้างถนนแอสฟัลต์ ติกคอนกรีต ผิวจราจรกว้าง ๖.๐๐ เมตร ยาว ๓๗๐.๐๐ เมตร	๑,๔๕๐,๐๐๐	-	-	-	-	ก่อสร้าง ถนน ๑ เส้น	- ประชาชนได้ใช้ถนนที่ มีมาตรฐานได้รับความ สะดวกในการสัญจร ไปมา	สำนัก ช่าง
๕๑	โครงการก่อสร้างถนน แอสฟัลต์ติกคอนกรีต ถนนชมนิเวศน์ ๑ ช่วงที่ ๒ (ชุมชนบ้านห้วยทรายเหนือ)	- เพื่อให้ประชาชนได้ใช้ ถนนที่มีมาตรฐานได้รับ ความสะดวกในการ สัญจรไปมา	- ก่อสร้างถนนแอสฟัลต์ ติกคอนกรีต ผิวจราจรกว้าง ๖.๐๐ เมตร ความยาว ๗๔๕.๐๐ เมตร	๒,๘๓๐,๐๐๐	-	-	-	-	ก่อสร้าง ถนน ๑ เส้น	- ประชาชนได้ใช้ถนนที่ มีมาตรฐานได้รับความ สะดวกในการสัญจร ไปมา	สำนัก ช่าง
๕๒	โครงการก่อสร้างถนนแอส ฟัลต์ติกคอนกรีตซอยรวม ใจพัฒนา ๔ (ชุมชนรวมใจพัฒนา)	- เพื่อให้ประชาชนได้ใช้ ถนนที่มีมาตรฐานได้รับ ความสะดวกในการ สัญจรไปมา	- ก่อสร้างถนนแอสฟัลต์ ติกคอนกรีต ผิวจราจร กว้าง ๖.๐๐ เมตร ความ ยาว ๖๖๕.๐๐ เมตร	๒,๕๕๐,๐๐๐	-	-	-	-	ก่อสร้าง ถนน ๑ เส้น	- ประชาชนได้ใช้ถนนที่ มีมาตรฐานได้รับความ สะดวกในการสัญจร ไปมา	สำนัก ช่าง

ที่	โครงการ	วัตถุประสงค์	เป้าหมาย (ผลผลิตของโครงการ)	งบประมาณและที่มา					ตัวชี้วัด (KPI)	ผลลัพธ์ที่คาดว่าจะได้รับ	หน่วยงาน รับผิดชอบหลัก
				๒๕๖๖ (บาท)	๒๕๖๗ (บาท)	๒๕๖๘ (บาท)	๒๕๖๙ (บาท)	๒๕๗๐ (บาท)			
๕๓	โครงการก่อสร้างถนนแอสฟัลท์ติกคอนกรีต ซอยรวมใจพัฒนา ๓ (ชุมชนรวมใจพัฒนา)	- เพื่อให้ประชาชนได้ใช้ถนนที่มีมาตรฐานได้รับความสะดวกในการสัญจรไปมา	- ก่อสร้างถนนแอสฟัลท์ติกคอนกรีต ขนาดกว้าง ๖ เมตร ความยาวประมาณ ๑๐๐ เมตร	-	-	๔๐๐,๐๐๐	-	-	ก่อสร้างถนน ๑ เส้น	- ประชาชนได้ใช้ถนนที่มีมาตรฐานได้รับความสะดวกในการสัญจรไปมา	สำนักช่าง
๕๔	โครงการก่อสร้างถนนคอนกรีตเสริมเหล็ก ซอยรวมใจพัฒนา ๑๓ (ชุมชนรวมใจพัฒนา)	- เพื่อให้ประชาชนได้ใช้ถนนที่มีมาตรฐานได้รับความสะดวกในการสัญจรไปมา	- ก่อสร้างถนนคอนกรีตเสริมเหล็ก กว้าง ๕.๐๐ เมตร ยาว ๕๕๐.๐๐ เมตร	-	-	-	๑,๗๐๐,๐๐๐	-	ก่อสร้างถนน ๑ เส้น	- ประชาชนได้ใช้ถนนที่มีมาตรฐานได้รับความสะดวกในการสัญจรไปมา	สำนักช่าง
๕๕	โครงการก่อสร้างถนนคอนกรีตเสริมเหล็ก ซอยรวมใจ ๑๘/๑ (ชุมชนรวมใจพัฒนา)	- เพื่อให้ประชาชนได้ใช้ถนนที่มีมาตรฐานได้รับความสะดวกในการสัญจรไปมา	- ก่อสร้างถนนคอนกรีตเสริมเหล็ก กว้าง ๕.๕๐ เมตร ยาว ๘๑๐.๐๐ เมตร	-	-	-	-	๒,๖๐๐,๐๐๐	ก่อสร้างถนน ๑ เส้น	- ประชาชนได้ใช้ถนนที่มีมาตรฐานได้รับความสะดวกในการสัญจรไปมา	สำนักช่าง
๕๖	โครงการก่อสร้างถนนคอนกรีตเสริมเหล็ก ซอยรวมใจ ๑๘/๒ (ชุมชนรวมใจพัฒนา)	- เพื่อให้ประชาชนได้ใช้ถนนที่มีมาตรฐานได้รับความสะดวกในการสัญจรไปมา	- ก่อสร้างถนนแอสฟัลท์ติกคอนกรีต ผิวจราจร กว้าง ๕.๐๐ - ๖.๐๐ เมตร ความยาวรวม ๑,๐๕๔.๐๐ เมตร	๓,๗๐๐,๐๐๐	-	-	-	-	ก่อสร้างถนน ๑ เส้น	- ประชาชนได้ใช้ถนนที่มีมาตรฐานได้รับความสะดวกในการสัญจรไปมา	สำนักช่าง
๕๗	โครงการก่อสร้างถนนคอนกรีตเสริมเหล็ก ซอยรวมใจ ๑๘/๓ (เชื่อมต่อซอยรวมใจพัฒนา ๔) (ชุมชนรวมใจพัฒนา)	- เพื่อให้ประชาชนได้ใช้ถนนที่มีมาตรฐานได้รับความสะดวกในการสัญจรไปมา	- ก่อสร้างถนนคอนกรีตเสริมเหล็ก กว้าง ๕.๕๐ เมตร ยาว ๙๙๖.๐๐ เมตร	-	-	-	-	๓,๓๐๐,๐๐๐	ก่อสร้างถนน ๑ เส้น	- ประชาชนได้ใช้ถนนที่มีมาตรฐานได้รับความสะดวกในการสัญจรไปมา	สำนักช่าง
๕๘	โครงการก่อสร้างถนนคอนกรีตเสริมเหล็ก ซอยรวมใจ ๑๘/๔ (ชุมชนรวมใจพัฒนา)	- เพื่อให้ประชาชนได้ใช้ถนนที่มีมาตรฐานได้รับความสะดวกในการสัญจรไปมา	- ก่อสร้างถนนคอนกรีตเสริมเหล็ก กว้าง ๔.๐๐ เมตร ยาว ๓๖๕.๐๐ เมตร	-	-	-	-	๙๐๐,๐๐๐	ก่อสร้างถนน ๑ เส้น	- ประชาชนได้ใช้ถนนที่มีมาตรฐานได้รับความสะดวกในการสัญจรไปมา	สำนักช่าง

ที่	โครงการ	วัตถุประสงค์	เป้าหมาย (ผลผลิตของโครงการ)	งบประมาณและที่มา					ตัวชี้วัด (KPI)	ผลลัพธ์ที่คาดว่าจะได้รับ	หน่วยงาน รับผิดชอบ หลัก
				๒๕๖๖ (บาท)	๒๕๖๗ (บาท)	๒๕๖๘ (บาท)	๒๕๖๙ (บาท)	๒๕๗๐ (บาท)			
๕๙	โครงการก่อสร้างถนนคอนกรีตเสริมเหล็ก พร้อมท่อระบายน้ำ ซอยรวมใจพัฒนา ๖ (ชุมชนรวมใจพัฒนา)	- เพื่อให้ประชาชนได้ใช้ถนนที่มีมาตรฐานได้รับความสะดวกในการสัญจรไปมาและการระบายน้ำเป็นไปอย่างมีประสิทธิภาพ	- ก่อสร้างถนนคอนกรีตเสริมเหล็ก ผิวจราจรกว้าง ๖.๐๐ เมตร ความยาว ๕๑๓.๐๐ เมตร พร้อมท่อระบายน้ำขนาด ๑๐.๖๐ เมตร	๔,๕๕๐,๐๐๐	-	-	-	-	ก่อสร้างถนนพร้อมท่อ ๑ เส้น	- ประชาชนได้ใช้ถนนที่มีมาตรฐานได้รับความสะดวกในการสัญจรไปมาและการระบายน้ำเป็นไปอย่างมีประสิทธิภาพ	สำนักช่าง
๖๐	โครงการก่อสร้างถนนแอสฟัลต์ติกคอนกรีต ถนนรวมใจพัฒนา ๑๒/๔ (ชุมชนรวมใจพัฒนา)	- เพื่อให้ประชาชนได้ใช้ถนนที่มีมาตรฐานได้รับความสะดวกในการสัญจรไปมา	- ก่อสร้างถนนแอสฟัลต์ติกคอนกรีต ผิวจราจรกว้าง ๕.๕๐ เมตร ความยาว ๓๖๕.๐๐ เมตร	๑,๓๕๐,๐๐๐	-	-	-	-	ก่อสร้างถนน ๑ เส้น	- ประชาชนได้ใช้ถนนที่มีมาตรฐานได้รับความสะดวกในการสัญจรไปมา	สำนักช่าง
๖๑	โครงการก่อสร้างถนนคอนกรีตเสริมเหล็ก บ้านนางวิเชียร ตุ่มทอง (ชุมชนหนองคาง)	- เพื่อให้ประชาชนได้ใช้ถนนที่มีมาตรฐานได้รับความสะดวกในการสัญจรไปมา	- ก่อสร้างถนน คอนกรีตเสริมเหล็ก กว้าง ๓.๘๐ เมตร ยาว ๒๐.๐๐ เมตร	๑๐๐,๐๐๐	-	-	-	-	ก่อสร้างถนนพร้อมท่อ ๑ เส้น	- ประชาชนได้ใช้ถนนที่มีมาตรฐานได้รับความสะดวกในการสัญจรไปมาและการระบายน้ำเป็นไปอย่างมีประสิทธิภาพ	สำนักช่าง
๖๒	โครงการก่อสร้างถนนแอสฟัลต์ติกคอนกรีตสายเลียบถนนรถไฟฝั่งตะวันออก บ้านหนองคาง – หลังวัดใหม่ (ชุมชนหนองคาง)	- เพื่อให้ประชาชนได้ใช้ถนนที่มีมาตรฐานได้รับความสะดวกในการสัญจรไปมา	- ก่อสร้างถนนแอสฟัลต์ติกคอนกรีต หนาขนาดกว้าง ๖ เมตรความยาวประมาณ ๒,๐๐๐ เมตร	-	๖,๕๐๐,๐๐๐	-	-	-	ก่อสร้างถนน ๑ เส้น	- ประชาชนได้ใช้ถนนที่มีมาตรฐานได้รับความสะดวกในการสัญจรไปมา	สำนักช่าง

ที่	โครงการ	วัตถุประสงค์	เป้าหมาย (ผลผลิตของโครงการ)	งบประมาณและที่มา					ตัวชี้วัด (KPI)	ผลลัพธ์ที่คาดว่าจะได้รับ	หน่วยงาน รับผิดชอบ หลัก
				๒๕๖๖ (บาท)	๒๕๖๗ (บาท)	๒๕๖๘ (บาท)	๒๕๖๙ (บาท)	๒๕๗๐ (บาท)			
๖๓	โครงการก่อสร้างถนนคอนกรีตเสริมเหล็กพร้อมท่อระบายน้ำถนนบ้านหนองโพธิ์ (ชุมชนหนองคาง)	- เพื่อให้ประชาชนได้ใช้ถนนที่มีมาตรฐานได้รับความสะดวกในการสัญจรไปมาและการระบายน้ำเป็นไปอย่างมีประสิทธิภาพ	- ก่อสร้างถนน คอนกรีตเสริมเหล็ก ผิวจราจรรวมรางวิกว้าง ๕.๐๐-๖.๐๐ เมตร ความยาว ๗๖๐.๐๐ เมตร พร้อมท่อระบายน้ำขนาด Ø๐.๖๐ เมตร	๗,๒๐๐,๐๐๐	-	-	-	-	ก่อสร้างถนนพร้อมท่อ ๑ เส้น	- ประชาชนได้ใช้ถนนที่มีมาตรฐานได้รับความสะดวกในการสัญจรไปมาและการระบายน้ำเป็นไปอย่างมีประสิทธิภาพ	สำนักช่าง
๖๔	โครงการก่อสร้างถนนคอนกรีตเสริมเหล็ก พร้อมท่อระบายน้ำถนนเลียบบำแพงวัดใหม่ด้านทิศใต้ (ชุมชนหนองคาง)	- เพื่อให้ประชาชนได้ใช้ถนนที่มีมาตรฐานได้รับความสะดวกในการสัญจรไปมาและการระบายน้ำเป็นไปอย่างมีประสิทธิภาพ	- ก่อสร้างถนน คอนกรีตเสริมเหล็ก พร้อมท่อระบายน้ำ กว้าง ๖.๐๐ เมตร ความยาว ๓๐๐ เมตร	-	-	๒,๕๐๐,๐๐๐	-	-	ก่อสร้างถนนพร้อมท่อ ๑ เส้น	- ประชาชนได้ใช้ถนนที่มีมาตรฐานได้รับความสะดวกในการสัญจรไปมาและการระบายน้ำเป็นไปอย่างมีประสิทธิภาพ	สำนักช่าง
๖๕	โครงการก่อสร้างถนนแอสฟัลต์ติกคอนกรีตเลียบบคลองชลประทานฝั่งทิศตะวันตก หนองตะกวดเชื่อมถนนหนองเสือขบ (ชุมชนหนองคาง)	- เพื่อให้ประชาชนได้ใช้ถนนที่มีมาตรฐานได้รับความสะดวกในการสัญจรไปมา	- ก่อสร้างถนน แอสฟัลต์ติกคอนกรีต กว้าง ๖.๐๐ เมตร ยาว ๑,๓๘๐.๐๐ เมตร	-	-	๕,๔๐๐,๐๐๐	-	-	ก่อสร้างถนน ๑ เส้น	- ประชาชนได้ใช้ถนนที่มีมาตรฐานได้รับความสะดวกในการสัญจรไปมา	สำนักช่าง
๖๖	โครงการก่อสร้างถนนคอนกรีตเสริมเหล็ก พร้อมท่อระบายน้ำซอยนเรศวร ๒ ช่วง ๒ (ชุมชนหนองคาง)	- เพื่อให้ประชาชนได้ใช้ถนนที่มีมาตรฐานได้รับความสะดวกในการสัญจรไปมาและการระบายน้ำเป็นไปอย่างมีประสิทธิภาพ	- ก่อสร้างถนนคอนกรีตเสริมเหล็ก พร้อมท่อระบายน้ำ กว้าง ๕.๐๐ ยาว ๕๐.๐๐ เมตร	-	-	๕๐๐,๐๐๐	-	-	ก่อสร้างถนนพร้อมท่อ ๑ เส้น	- ประชาชนได้ใช้ถนนที่มีมาตรฐานได้รับความสะดวกในการสัญจรไปมาและการระบายน้ำเป็นไปอย่างมีประสิทธิภาพ	สำนักช่าง
๖๗	โครงการก่อสร้างถนนคอนกรีตเสริมเหล็กพร้อมท่อระบายน้ำ บ้านนายเอก ม่วงเอก (ชุมชนหนองคาง)	- เพื่อให้ประชาชนได้ใช้ถนนที่มีมาตรฐานได้รับความสะดวกในการสัญจรไปมาและการระบายน้ำเป็นไปอย่างมีประสิทธิภาพ	- ก่อสร้างถนน คอนกรีตเสริมเหล็ก กว้าง ๓.๘๐ ยาว ๒๐.๐๐ เมตร	-	-	๖๐๐,๐๐๐	-	-	ก่อสร้างถนน ๑ เส้น	- ประชาชนได้ใช้ถนนที่มีมาตรฐานได้รับความสะดวกในการสัญจรไปมาและการระบายน้ำเป็นไปอย่างมีประสิทธิภาพ	สำนักช่าง

		ประสิทธิภาพ								ประสิทธิภาพ	
--	--	-------------	--	--	--	--	--	--	--	-------------	--

- ๑๓๙ -

ที่	โครงการ	วัตถุประสงค์	เป้าหมาย (ผลผลิตของโครงการ)	งบประมาณและที่มา					ตัวชี้วัด (KPI)	ผลลัพธ์ที่คาดว่าจะได้รับ	หน่วยงาน รับผิดชอบหลัก
				๒๕๖๖ (บาท)	๒๕๖๗ (บาท)	๒๕๖๘ (บาท)	๒๕๖๙ (บาท)	๒๕๗๐ (บาท)			
๖๘	โครงการก่อสร้างถนนคอนกรีตเสริมเหล็ก บ้านนางลำภู สัมภา หลังวัดใหม่ (ชุมชนหนองคาง)	- เพื่อให้ประชาชนได้ใช้ถนนที่มีมาตรฐานได้รับความสะดวกในการสัญจรไปมาและการระบายน้ำเป็นไปอย่างมีประสิทธิภาพ	- ก่อสร้างถนน คอนกรีตเสริมเหล็ก กว้าง ๕.๐๐ ยาว ๒๒๕.๐๐ เมตร	-	-	-	๘๐๐,๐๐๐	-	ก่อสร้างถนน ๑ เส้น	- ประชาชนได้ใช้ถนนที่มีมาตรฐานได้รับความสะดวกในการสัญจรไปมาและการระบายน้ำเป็นไปอย่างมีประสิทธิภาพ	สำนักช่าง
๖๙	โครงการก่อสร้างถนนคอนกรีตเสริมเหล็ก แยกบ้านนายอนุสรณ์ นิมนวล ช่วงที่ ๒ (ชุมชนหนองคาง)	- เพื่อให้ประชาชนได้ใช้ถนนที่มีมาตรฐานได้รับความสะดวกในการสัญจรไปมา	- ก่อสร้างถนน ค.ส.ล. กว้าง ๕.๐๐ ยาว ๘๘.๐๐ เมตร	-	-	-	๓๒๕,๐๐๐	-	ก่อสร้างถนน ๑ เส้น	- ประชาชนได้ใช้ถนนที่มีมาตรฐานได้รับความสะดวกในการสัญจรไปมา	สำนักช่าง
๗๐	โครงการก่อสร้างถนนคอนกรีตเสริมเหล็กพร้อมท่อระบายน้ำถนนบ้านนางม่วน - พ.ต.ท.ธีรเดช สภาพิदानนท์ -ร.ต.เจริญ สระทองใจ (ชุมชนหนองคาง)	- เพื่อให้ประชาชนได้ใช้ถนนที่มีมาตรฐานได้รับความสะดวกในการสัญจรไปมาและการระบายน้ำเป็นไปอย่างมีประสิทธิภาพ	- ก่อสร้างถนนคอนกรีตเสริมเหล็ก กว้าง ๖.๐๐ ม. ยาว ๒๓๐ เมตร พร้อมท่อระบายน้ำ	-	-	-	๑,๒๐๐,๐๐๐	-	ก่อสร้างถนนพร้อมท่อ ๑ เส้น	- ประชาชนได้ใช้ถนนที่มีมาตรฐานได้รับความสะดวกในการสัญจรไปมาและการระบายน้ำเป็นไปอย่างมีประสิทธิภาพ	สำนักช่าง
๗๑	โครงการก่อสร้างถนนคอนกรีตเสริมเหล็กพร้อมท่อระบายน้ำถนนซอยยิ้ม สุข-บ้านนางฉลวย เกิดมั่งมี (ชุมชนหนองคาง)	- เพื่อให้ประชาชนได้ใช้ถนนที่มีมาตรฐานได้รับความสะดวกในการสัญจรไปมาและการระบายน้ำเป็นไปอย่างมีประสิทธิภาพ	- ก่อสร้างถนนคอนกรีตเสริมเหล็ก พร้อมท่อระบายน้ำ ขนาด ๑๐.๔๐ เมตร ยาว ๒๓๓.๐๐ เมตร กว้าง ๕.๐๐ -๖.๐๐	-	-	-	๑,๖๐๐,๐๐๐	-	ก่อสร้างถนนพร้อมท่อ ๑ เส้น	- ประชาชนได้ใช้ถนนที่มีมาตรฐานได้รับความสะดวกในการสัญจรไปมาและการระบายน้ำเป็นไปอย่างมีประสิทธิภาพ	สำนักช่าง
๗๒	โครงการก่อสร้างถนนคอนกรีตเสริมเหล็กพร้อมท่อระบายน้ำ ถนนหนองคาง ช่วงที่ ๒	- เพื่อให้ประชาชนได้ใช้ถนนที่มีมาตรฐานได้รับความสะดวกในการสัญจรไปมาและการ	- ก่อสร้างถนนคอนกรีตเสริมเหล็ก พร้อมท่อระบายน้ำ กว้าง ๕.๐๐ - ๖.๐๐ ยาว ๑๔๗.๐๐	-	-	-	-	๑,๔๐๐,๐๐๐	ก่อสร้างถนนพร้อมท่อ ๑ เส้น	- ประชาชนได้ใช้ถนนที่มีมาตรฐานได้รับความสะดวกในการสัญจรไปมา	สำนักช่าง

(ชุมชนหนองคาง)	ระบายน้ำเป็นไปอย่างมีประสิทธิภาพ	เมตร								
----------------	----------------------------------	------	--	--	--	--	--	--	--	--

- ๑๔๐ -

ที่	โครงการ	วัตถุประสงค์	เป้าหมาย (ผลผลิตของโครงการ)	งบประมาณและที่มา					ตัวชี้วัด (KPI)	ผลลัพธ์ที่คาดว่าจะได้รับ	หน่วยงาน รับผิดชอบหลัก
				๒๕๖๖ (บาท)	๒๕๖๗ (บาท)	๒๕๖๘ (บาท)	๒๕๖๙ (บาท)	๒๕๗๐ (บาท)			
๗๓	โครงการก่อสร้างถนนคอนกรีตเสริมเหล็กถนนแยกชลประทานหนองตะกวด ๑ ช่วง ๒ (ชุมชนหนองคาง)	- เพื่อให้ประชาชนได้ใช้ถนนที่มีมาตรฐานได้รับความสะดวกในการสัญจรไปมา	- ก่อสร้างถนนคอนกรีตเสริมเหล็ก กว้าง ๔.๐๐ ยาว ๒๓๕.๐๐ เมตร	-	-	-	-	๖๑๐,๐๐๐	ก่อสร้างถนน ๑ เส้น	- ประชาชนได้ใช้ถนนที่มีมาตรฐานได้รับความสะดวกในการสัญจรไปมา	สำนักช่าง
๗๔	โครงการก่อสร้างถนนคอนกรีตเสริมเหล็กพร้อมท่อระบายน้ำ ศาลาหนองโพธิ์ฝั่งตะวันออก ถึงบ้านนางสันทัด ขาวขำ (ชุมชนหนองคาง)	- เพื่อให้ประชาชนได้ใช้ถนนที่มีมาตรฐานได้รับความสะดวกในการสัญจรไปมาและการระบายน้ำเป็นไปอย่างมีประสิทธิภาพ	- ก่อสร้างถนนคอนกรีตเสริมเหล็กพร้อมท่อระบายน้ำ กว้าง ๔.๐๐ ยาว ๔๕ เมตร	-	-	-	-	๓๓๐,๐๐๐	ก่อสร้างถนนพร้อมท่อ ๑ เส้น	- ประชาชนได้ใช้ถนนที่มีมาตรฐานได้รับความสะดวกในการสัญจรไปมาและการระบายน้ำเป็นไปอย่างมีประสิทธิภาพ	สำนักช่าง
๗๕	โครงการก่อสร้างถนนคอนกรีตเสริมเหล็กพร้อมท่อระบายน้ำ ซอยนเรศวร ๑/๑ (ชุมชนหนองคาง)	- เพื่อให้ประชาชนได้ใช้ถนนที่มีมาตรฐานได้รับความสะดวกในการสัญจรไปมาและการระบายน้ำเป็นไปอย่างมีประสิทธิภาพ	- ก่อสร้างถนนคอนกรีตเสริมเหล็กพร้อมท่อระบายน้ำ กว้าง ๔.๐๐-๕.๐๐ เมตร ยาว ๙๕.๐๐ เมตร	-	-	-	-	๗๘๐,๐๐๐	ก่อสร้างถนนพร้อมท่อ ๑ เส้น	- ประชาชนได้ใช้ถนนที่มีมาตรฐานได้รับความสะดวกในการสัญจรไปมาและการระบายน้ำเป็นไปอย่างมีประสิทธิภาพ	สำนักช่าง
๗๖	โครงการก่อสร้างถนนคอนกรีตเสริมเหล็กพร้อมท่อระบายน้ำ ถนนชะอำ ๖๐/๒ ช่วง ๒ (ชุมชนหนองคาง)	- เพื่อให้ประชาชนได้ใช้ถนนที่มีมาตรฐานได้รับความสะดวกในการสัญจรไปมาและการระบายน้ำเป็นไปอย่างมีประสิทธิภาพ	- ก่อสร้างถนนคอนกรีตเสริมเหล็กพร้อมท่อระบายน้ำ กว้าง ๔.๐๐ม. ยาว ๓๕.๐๐ เมตร	-	-	-	-	๓๐๐,๐๐๐	ก่อสร้างถนนพร้อมท่อ ๑ เส้น	- ประชาชนได้ใช้ถนนที่มีมาตรฐานได้รับความสะดวกในการสัญจรไปมาและการระบายน้ำเป็นไปอย่างมีประสิทธิภาพ	สำนักช่าง
๗๗	โครงการก่อสร้างถนนคอนกรีตเสริมเหล็ก ถนนบ้านนายสมนึก เชื่อมหนองโพธิ์	- เพื่อให้ประชาชนได้ใช้ถนนที่มีมาตรฐานได้รับความสะดวกในการสัญจรไปมา	- ก่อสร้างถนนคอนกรีตเสริมเหล็ก กว้าง ๔.๐๐ ยาว ๖๐.๐๐ เมตร	-	-	-	-	๒๐๐,๐๐๐	ก่อสร้างถนน ๑ เส้น	- ประชาชนได้ใช้ถนนที่มีมาตรฐานได้รับความสะดวกในการสัญจรไปมา	สำนักช่าง

(ชุมชนหนองคาง)											
----------------	--	--	--	--	--	--	--	--	--	--	--

- ๑๔๑ -

ที่	โครงการ	วัตถุประสงค์	เป้าหมาย (ผลผลิตของโครงการ)	งบประมาณและที่มา					ตัวชี้วัด (KPI)	ผลลัพธ์ที่คาดว่าจะได้รับ	หน่วยงาน รับผิดชอบหลัก
				๒๕๖๖ (บาท)	๒๕๖๗ (บาท)	๒๕๖๘ (บาท)	๒๕๖๙ (บาท)	๒๕๗๐ (บาท)			
๗๘	โครงการก่อสร้างถนนแอสฟัลท์ติกคอนกรีต ลำห้วยใหญ่ฝั่งตะวันตกเชื่อมคลองชลประทาน (ชุมชนหนองคาง)	- เพื่อให้ประชาชนได้ใช้ถนนที่มีมาตรฐานได้รับความสะดวกในการสัญจรไปมา	- ก่อสร้างถนนแอสฟัลท์ติกคอนกรีต กว้าง ๖.๐๐ เมตร ยาว ๒๒๙ เมตร	-	-	-	-	๙๐๐,๐๐๐	ก่อสร้างถนน ๑ เส้น	- ประชาชนได้ใช้ถนนที่มีมาตรฐานได้รับความสะดวกในการสัญจรไปมา	สำนักช่าง
๗๙	โครงการก่อสร้างถนนแอสฟัลท์ติกคอนกรีต ถนนหนองคางจากทางรถไฟถึงคลองชลประทาน (ชุมชนหนองคาง)	- เพื่อให้ประชาชนได้ใช้ถนนที่มีมาตรฐานได้รับความสะดวกในการสัญจรไปมา	- ก่อสร้างถนนแอสฟัลท์ติกคอนกรีต กว้าง ๗.๐๐ เมตร ยาว ๑,๒๑๓ เมตร	-	-	-	-	๕,๐๐๐,๐๐๐	ก่อสร้างถนน ๑ เส้น	- ประชาชนได้ใช้ถนนที่มีมาตรฐานได้รับความสะดวกในการสัญจรไปมา	สำนักช่าง
๘๐	โครงการก่อสร้างบล็อกระบายน้ำถนนหนองโพธิ์ (ชุมชนหนองคาง)	- เพื่อให้การระบายน้ำเป็นไปอย่างมีประสิทธิภาพ	- ก่อสร้างบล็อกระบายน้ำขนาด ๑.๕๐ เมตร ยาว ๘๔ เมตร	๑,๒๐๐,๐๐๐	-	-	-	-	ก่อสร้างบล็อกระบายน้ำ ๑ แห่ง	- การระบายน้ำเป็นไปอย่างมีประสิทธิภาพ	สำนักช่าง
๘๑	โครงการก่อสร้างถนนแอสฟัลท์ติกคอนกรีต ซอยบ้านนายสมคิด โตอิเทพ (ชุมชนหนองคาง)	- เพื่อให้ประชาชนได้ใช้ถนนที่มีมาตรฐานได้รับความสะดวกในการสัญจรไปมา	โดยทำการก่อสร้างถนนแอสฟัลท์ติกคอนกรีต ผิวจราจร กว้าง ๖.๐๐ เมตร ยาว ๓๙๕.๐๐ เมตร	๑,๕๕๐,๐๐๐	-	-	-	-	ก่อสร้างถนน ๑ เส้น	- ประชาชนได้ใช้ถนนที่มีมาตรฐานได้รับความสะดวกในการสัญจรไปมา	สำนักช่าง
๘๒	โครงการก่อสร้างท่อระบายน้ำถนนจอมพลจากคลองชลประทานถึงเขตรถไฟ (ชุมชนบ้านห้วยทรายใต้)	- เพื่อให้การระบายน้ำเป็นไปอย่างมีประสิทธิภาพ	- ก่อสร้างท่อระบายน้ำขนาด ๑.๘๐ ความยาว ๒๗๕.๐๐ เมตร	๑,๔๐๐,๐๐๐	-	-	-	-	ก่อสร้างท่อ ๑ แห่ง	- การระบายน้ำเป็นไปอย่างมีประสิทธิภาพ	สำนักช่าง
๘๓	โครงการก่อสร้างถนนคอนกรีตเสริมเหล็กพร้อมท่อระบายน้ำ จากถนนจอมพลเชื่อมถนน กม ๑๐	- เพื่อให้ประชาชนได้ใช้ถนนที่มีมาตรฐานได้รับความสะดวกในการสัญจรไปมาและการ	- ก่อสร้างถนน คอนกรีตเสริมเหล็ก พร้อมท่อระบายน้ำ กว้าง ๖.๐๐ เมตร ความยาว ๘๖๐.๐๐	-	๖,๒๐๐,๐๐๐	-	-	-	ก่อสร้างถนนพร้อมท่อ ๑ เส้น	- ประชาชนได้ใช้ถนนที่มีมาตรฐานได้รับความสะดวกในการสัญจรไปมาและการ	สำนักช่าง

(ชุมชนบ้านห้วยทรายใต้)	ระบายน้ำเป็นไป อย่างมีประสิทธิภาพ	เมตร								ระบายน้ำเป็น ไปอย่างมีประสิทธิภาพ	
------------------------	--------------------------------------	------	--	--	--	--	--	--	--	--------------------------------------	--

- ๑๔๒ -

ที่	โครงการ	วัตถุประสงค์	เป้าหมาย (ผลผลิตของโครงการ)	งบประมาณและที่มา					ตัวชี้วัด (KPI)	ผลลัพธ์ที่คาดว่าจะได้รับ	หน่วยงาน รับผิดชอบหลัก
				๒๕๖๖ (บาท)	๒๕๖๗ (บาท)	๒๕๖๘ (บาท)	๒๕๖๙ (บาท)	๒๕๗๐ (บาท)			
๘๔	โครงการก่อสร้างถนนคอนกรีตเสริมเหล็ก หลัง ป้อม ปตท.ห้วยทรายใต้ (ชุมชนบ้านห้วยทรายใต้)	- เพื่อให้ประชาชนได้ใช้ถนนที่มีมาตรฐานได้รับความสะดวกในการสัญจรไปมา	- ก่อสร้างถนนคอนกรีตเสริมเหล็ก กว้าง ๓.๕๐ - ๔.๐๐ เมตร ยาว ๑๔๐ เมตร	-	-	๕๐๐,๐๐๐	-	-	ก่อสร้างถนน ๑ เส้น	- ประชาชนได้ใช้ถนนที่มีมาตรฐานได้รับความสะดวกในการสัญจรไปมา	สำนักช่าง
๘๕	โครงการก่อสร้างถนนแอสฟัลต์ติดคอนกรีตบ้านนายสุภาพ-นายเดือน หนูเจริญ (ชุมชนบ้านห้วยทรายใต้)	- เพื่อให้ประชาชนได้ใช้ถนนที่มีมาตรฐานได้รับความสะดวกในการสัญจรไปมา	- ก่อสร้างถนน แอสฟัลต์ติดคอนกรีตตกว้าง ๕.๐๐ เมตร ยาว ๔๘๕ ม.	-	-	๑,๖๐๐,๐๐๐	-	-	ก่อสร้างถนน ๑ เส้น	- ประชาชนได้ใช้ถนนที่มีมาตรฐานได้รับความสะดวกในการสัญจรไปมา	สำนักช่าง
๘๖	โครงการก่อสร้างถนนคอนกรีตเสริมเหล็ก ถนนจอมพล-แก่นตะวัน (ชุมชนบ้านห้วยทรายใต้)	- เพื่อให้ประชาชนได้ใช้ถนนที่มีมาตรฐานได้รับความสะดวกในการสัญจรไปมา	- ก่อสร้างถนน คอนกรีตเสริมเหล็ก กว้าง ๔.๐๐ - ๖.๕๐ ม. ยาว ๒๒๐ เมตร	-	-	-	๘๐๐,๐๐๐	-	ก่อสร้างถนน ๑ เส้น	- ประชาชนได้ใช้ถนนที่มีมาตรฐานได้รับความสะดวกในการสัญจรไปมา	สำนักช่าง
๘๗	โครงการก่อสร้างถนนคอนกรีตเสริมเหล็กถนนชลประทาน-แก่นตะวัน (ชุมชนบ้านห้วยทรายใต้)	- เพื่อให้ประชาชนได้ใช้ถนนที่มีมาตรฐานได้รับความสะดวกในการสัญจรไปมา	- ก่อสร้างถนน คอนกรีตเสริมเหล็ก กว้าง ๔.๐๐ เมตร ยาว ๓๒๐ เมตร	-	-	-	๑,๐๐๐,๐๐๐	-	ก่อสร้างถนนพร้อมท่อ ๑ เส้น	- ประชาชนได้ใช้ถนนที่มีมาตรฐานได้รับความสะดวกในการสัญจรไปมา	สำนักช่าง
๘๘	โครงการก่อสร้างถนนถนนคอนกรีตเสริมเหล็ก พร้อมท่อระบายน้ำถนนหลังวัดใหม่ แยกขวา (ทิศใต้) (ชุมชนบ้านห้วยทรายใต้)	- เพื่อให้ประชาชนได้ใช้ถนนที่มีมาตรฐานได้รับความสะดวกในการสัญจรไปมาและการระบายน้ำเป็นไปอย่างมีประสิทธิภาพ	- ก่อสร้างถนน คอนกรีตเสริมเหล็ก พร้อมท่อระบายน้ำ กว้าง ๖.๐๐ เมตร ยาว ๔๔๕ เมตร	-	-	-	๓,๕๐๐,๐๐๐	-	ก่อสร้างถนนถนนพร้อมท่อ ๑ เส้น	- ประชาชนได้ใช้ถนนที่มีมาตรฐานได้รับความสะดวกในการสัญจรไปมาและการระบายน้ำเป็นไปอย่างมีประสิทธิภาพ	สำนักช่าง
๘๙	โครงการก่อสร้างท่อลอดต้นน้ำบริเวณ Fly now	- เพื่อให้การระบายน้ำเป็นไปอย่างมีประสิทธิภาพ	- ก่อสร้างท่อลอดต้นน้ำขนาด ๘ ๑.๐๐ ม. จำนวน	-	-	-	-	๓,๕๐๐,๐๐๐	ก่อสร้างท่อลอด	- การระบายน้ำเป็นไปอย่างมีประสิทธิภาพ	สำนักช่าง

(ชุมชนบ้านห้วยทรายใต้)	ประสิทธิภาพ	๒ แนว							๑ แห่ง	
------------------------	-------------	-------	--	--	--	--	--	--	--------	--

- ๑๔๓ -

ที่	โครงการ	วัตถุประสงค์	เป้าหมาย (ผลผลิตของโครงการ)	งบประมาณและที่มา					ตัวชี้วัด (KPI)	ผลลัพธ์ที่คาดว่าจะได้รับ	หน่วยงาน รับผิดชอบ หลัก
				๒๕๖๖ (บาท)	๒๕๖๗ (บาท)	๒๕๖๘ (บาท)	๒๕๖๙ (บาท)	๒๕๗๐ (บาท)			
๙๐	โครงการก่อสร้างท่อลอด ต้นน้ำบริเวณ บริษัท อีซูซู (ชุมชนบ้านห้วยทรายใต้)	- เพื่อให้การระบายน้ำ เป็นไปอย่างมี ประสิทธิภาพ	- ก่อสร้างท่อลอดต้นน้ำ ขนาด ๘ ๑.๐๐ เมตร จำนวน ๒ แนว	-	-	-	-	๓,๕๐๐,๐๐๐	ก่อสร้าง ท่อลอด ๑ แห่ง	- การระบายน้ำเป็นไป อย่างมีประสิทธิภาพ	สำนัก ช่าง
๙๑	โครงการก่อสร้างถนน แอสฟัลต์ตึกคอนกรีตซอย สระจอมพล-ร้านกาแฟบ้าน เวสดีง (ชุมชนบ้านห้วยทรายใต้)	- เพื่อให้ประชาชนได้ใช้ ถนนที่มีมาตรฐานได้รับ ความสะดวกในการ สัญจรไปมา	- ก่อสร้างถนนแอสฟัลต์ ตึกคอนกรีต กว้าง ๖.๐๐ เมตร ยาว ๒๖๐.๐๐ เมตร	-	-	-	-	๑,๑๐๐,๐๐๐	ก่อสร้าง ถนน ๑ เส้น	- ประชาชนได้ใช้ถนนที่ มีมาตรฐานได้รับความ สะดวกในการสัญจรไป มา	สำนัก ช่าง
๙๒	โครงการการก่อสร้างถนน คอนกรีตเสริมเหล็ก พร้อม ท่อระบายน้ำ บ้านนาย สมาน นุ่มสุข - ซอยกลาง บ้านนายปรีชา อยู่เย็น (ชุมชนสามพระยาสันติสุข)	- เพื่อให้ประชาชนได้ใช้ ถนนที่มีมาตรฐานได้รับ ความสะดวกในการ สัญจรไปมาและการ ระบายน้ำเป็นไปอย่างมี ประสิทธิภาพ	- ก่อสร้างถนน คอนกรีต เสริมเหล็ก พร้อมท่อระบาย น้ำขนาด ๘ ๐.๖๐ ม. กว้าง ๔.๕๐-๕.๐๐ ม. ยาว ๒๒๘ เมตร	๑,๖๐๐,๐๐๐	-	-	-	-	ก่อสร้าง ถนน พร้อมท่อ ๑ เส้น	- ประชาชนได้รับ ความสะดวกปลอดภัย ในชีวิตและทรัพย์สิน มีถนนใช้ในการสัญจร ไปมาได้สะดวกสบาย ยิ่งขึ้น	สำนัก ช่าง
๙๓	โครงการการก่อสร้างถนน แอสฟัลต์ตึกคอนกรีต สนามกอล์ฟปาร์มฮิม-บ้าน นายสำล่อย ม่วงอุ้มงค์ (ชุมชนสามพระยาสันติสุข)	- เพื่อให้ประชาชนได้ใช้ ถนนที่มีมาตรฐานได้รับ ความสะดวกในการ สัญจรไปมา	- ก่อสร้างถนนแอสฟัลต์ ตึกคอนกรีต กว้าง ๖.๐๐ ม. ยาว ๒๔๕.๐๐ เมตร	-	๑,๐๐๐,๐๐๐	-	-	-	ก่อสร้าง ถนน ๑ เส้น	- ประชาชนได้รับความ สะดวกปลอดภัยในชีวิต และทรัพย์สิน มีถนนใช้ ในการสัญจรไปมาได้ สะดวก สบายยิ่งขึ้น	สำนัก ช่าง
๙๔	โครงการก่อสร้างสนาม ฟุตบอลโรงเรียนเทศบาล ๙ บ้านสามพระยา (ชุมชนสามพระยาสันติสุข)	- เพื่อให้นักเรียนและ ประชาชนได้มีสนามฟุตบอล ไว้ออกกำลังกาย	- ทำการถมดินปรับพื้น สนามพร้อมปลูกหญ้าและ ระบบ รดน้ำ	-	-	๑,๕๐๐,๐๐๐	-	-	ปรับพื้น สนาม ๑ แห่ง	- นักเรียนและ ประชาชนมีสนาม ฟุตบอลไว้ออก กำลังกาย	สำนัก ช่าง

ที่	โครงการ	วัตถุประสงค์	เป้าหมาย (ผลผลิตของโครงการ)	งบประมาณและที่มา					ตัวชี้วัด (KPI)	ผลลัพธ์ที่คาดว่าจะได้รับ	หน่วยงาน รับผิดชอบหลัก
				๒๕๖๖ (บาท)	๒๕๖๗ (บาท)	๒๕๖๘ (บาท)	๒๕๖๙ (บาท)	๒๕๗๐ (บาท)			
๙๕	โครงการก่อสร้างถนนคอนกรีตเสริมเหล็ก พร้อมท่อระบายน้ำ ถนนสามพระยาฝั่งทิศใต้ ช่วงที่ ๒ (ชุมชนสามพระยาสันติสุข)	- เพื่อให้การระบายน้ำเป็นไปอย่างมีประสิทธิภาพและการระบายน้ำเป็นไปอย่างมีประสิทธิภาพ	- ก่อสร้างถนนคอนกรีตเสริมเหล็กกว้าง ๗.๐๐ เมตร ความยาว ๑,๖๐๕ เมตร พร้อมท่อระบายน้ำ	-	-	-	๒๑,๐๐๐,๐๐๐	-	ก่อสร้างท่อระบายน้ำ ๑ แห่ง	- การระบายน้ำเป็นไปอย่างมีประสิทธิภาพและการระบายน้ำเป็นไปอย่างมีประสิทธิภาพ	สำนักช่าง
๙๖	โครงการก่อสร้างถนนลูกรังจากสนามกอล์ฟปาล์มฮิลส์ถึงบ้านนายสำล่อย ม่วง อุมิงค์ (ชุมชนสามพระยาสันติสุข)	- เพื่อให้ประชาชนได้ใช้ถนนที่มีมาตรฐานได้รับความสะดวกในการสัญจรไปมา	- ก่อสร้างถนนลูกรังผิวจราจรกว้าง ๖.๐๐ เมตร ยาว ๑,๔๘๘ เมตร	๑,๗๐๐,๐๐๐	-	-			ก่อสร้างถนน ๑ เส้น	- ประชาชนได้ใช้ถนนที่มีมาตรฐานได้รับความสะดวกในการสัญจรไปมา	สำนักช่าง
๙๗	โครงการก่อสร้างถนนคอนกรีตเสริมเหล็กพร้อมท่อระบายน้ำซอยบ้านนายอรุณ สังข์ทอง (ชุมชนบ้านห้วยจิก)	- เพื่อให้ประชาชนได้ใช้ถนนที่มีมาตรฐานได้รับความสะดวกในการสัญจรไปมาและการระบายน้ำเป็นไปอย่างมีประสิทธิภาพ	- ก่อสร้างถนนคอนกรีตเสริมเหล็ก ผิวจราจรรวมรางวี กว้าง ๕.๐๐ เมตร ความยาว ๑๙๘.๐๐ เมตร พร้อมท่อระบายน้ำ ขนาด Ø ๐.๖๐ เมตร	๑,๖๙๐,๐๐๐	-	-	-	-	ก่อสร้างถนนพร้อมท่อ ๑ เส้น	- ประชาชนได้ใช้ถนนที่มีมาตรฐานได้รับความสะดวกในการสัญจรไปมาและการระบายน้ำเป็นไปอย่างมีประสิทธิภาพ	สำนักช่าง
รวม	๙๗ โครงการ	-	-	๘๖,๓๕๔,๐๐๐	๔๒,๕๒๐,๐๐๐	๕๙,๘๑๖,๐๐๐	๔๓,๐๙๗,๐๐๐	๓๖,๑๕๕,๐๐๐	-	-	-

๑.๒ กลยุทธ์ที่ ๑.๒ พัฒนาแหล่งน้ำ และระบบประปา

(๑) แผนงานการพาณิชย์

ที่	โครงการ	วัตถุประสงค์	เป้าหมาย (ผลผลิตของโครงการ)	งบประมาณและที่มา					ตัวชี้วัด (KPI)	ผลลัพธ์ที่คาดว่าจะได้รับ	หน่วยงาน รับผิดชอบหลัก
				๒๕๖๖ (บาท)	๒๕๖๗ (บาท)	๒๕๖๘ (บาท)	๒๕๖๙ (บาท)	๒๕๗๐ (บาท)			
๑	โครงการขยายเขต น้ำประปาปลายทางเม่น หนองโพธิ์-หัวดับเพลิง หมู่บ้านหลังวัดมฤคาฯ (ชุมชนหนองคาง)	- เพื่อให้ประชาชนมี น้ำประปาที่ได้มาตรฐาน อุบิโศคบริโศคอย่าง เพียงพอ	- ขยายเขตการให้บริการ น้ำประปา Ø ๑๐๐ มม. ระยะทาง ๑,๑๙๐ เมตร	-	-	-	๕๐๐,๐๐๐	-	ขยายเขต ประปา ๑ แห่ง	- ประชาชนมี น้ำประปาที่ได้ มาตรฐานอุบิโศค บริโศคอย่างเพียงพอ	กองการ ประปา
๒	โครงการขยายเขต น้ำประปาศาลาหนองโพธิ์- หมู่บ้านขนานทางรถไฟไป ทางด้านใต้ (ชุมชนหนอง คาง)	- เพื่อให้ประชาชนมี น้ำประปาที่ได้มาตรฐาน อุบิโศคบริโศคอย่าง เพียงพอ	- ขยายเขตการให้บริการ น้ำประปา ระยะทาง ๓๓๐ เมตร	-	-	-	๑๕๗,๐๐๐	-	ขยายเขต ประปา ๑ แห่ง	- ประชาชนมี น้ำประปาที่ได้ มาตรฐานอุบิโศค บริโศคอย่างเพียงพอ	กองการ ประปา
รวม	๒ โครงการ	-	-	-	-	-	๖๕๗,๐๐๐	-	-	-	-

๑.๓ กลยุทธ์ที่ ๑.๓ ขยายเขตบริการไฟฟ้าให้ทั่วถึง พร้อมไฟฟ้าสาธารณะ

(๑) แผนงานเคหะและชุมชน

ที่	โครงการ	วัตถุประสงค์	เป้าหมาย (ผลผลิตของโครงการ)	งบประมาณและที่มา					ตัวชี้วัด (KPI)	ผลลัพธ์ที่คาดว่าจะได้รับ	หน่วยงาน รับผิดชอบ หลัก
				๒๕๖๖ (บาท)	๒๕๖๗ (บาท)	๒๕๖๘ (บาท)	๒๕๖๙ (บาท)	๒๕๗๐ (บาท)			
๑	โครงการติดตั้งไฟฟ้าส่องสว่าง พร้อมดวงโคม บริเวณถนนต้นเทียนและหนองงู (ชุมชนหัวบ้านชะอำ)	- เพื่อให้มีแสงสว่างเพียงพอในการสัญจรไปมาได้สะดวกยิ่งขึ้น และมีความปลอดภัยในชีวิตและทรัพย์สิน	- ติดตั้งเสาไฟฟ้าส่องสว่างขนาดเสาสูง ๙ เมตร หลอดไฟ ๒๕ วัตต์ จำนวน ๙๘ ชุด พร้อมหม้อแปลงไฟฟ้าขนาด ๓๐KVA จำนวน ๒ ลูก	-	-	๔,๙๗๙,๐๐๐	-	-	ติดตั้งไฟฟ้าส่องสว่าง ๑ แห่ง	- ประชาชนมีแสงสว่างเพียงพอในการสัญจรไปมาได้สะดวกยิ่งขึ้น และมีความปลอดภัยในชีวิตและทรัพย์สิน	สำนักช่าง
๒	โครงการติดตั้งไฟฟ้าส่องสว่างถนนบ่อตาลักษณะ (ชุมชนหัวบ้านชะอำ)	- เพื่อให้มีแสงสว่างเพียงพอในการสัญจรไปมาได้สะดวกยิ่งขึ้น และมีความปลอดภัยในชีวิตและทรัพย์สิน	- ติดตั้งโคมไฟLED จำนวน ๗๒โคม ขนาดหลอดไฟ ๒๗ วัตต์	-	-	-	๗๕๐,๐๐๐	-	ติดตั้งไฟฟ้าส่องสว่าง ๑ แห่ง	- ประชาชนมีแสงสว่างเพียงพอในการสัญจรไปมาได้สะดวกยิ่งขึ้น และมีความปลอดภัยในชีวิตและทรัพย์สิน	สำนักช่าง
๓	โครงการติดตั้งไฟฟ้าส่องสว่าง ถนนทางเข้าวัด เจริญถึงร่วมจิตต์ (ชุมชนสะพานหิน)	- เพื่อให้ประชาชนและนักท่องเที่ยวที่ใช้เส้นทางนี้เห็นสภาพถนนภายในเขตเทศบาลในยามค่ำคืนสวยงามสมกับเป็นเมืองท่องเที่ยว	- ติดตั้งโคมไฟ LEDขนาด ๑๔๕W จำนวน ๕๖ ชุด พร้อมหม้อแปลงไฟฟ้าขนาด ๓๐KVAจำนวน ๒ ลูก	-	-	๒,๘๗๗,๐๐๐	-	-	ติดตั้งไฟฟ้าส่องสว่าง ๑ แห่ง	- ประชาชนมีแสงสว่างเพียงพอในการสัญจรไปมาได้สะดวกยิ่งขึ้น และมีความปลอดภัยในชีวิตและทรัพย์สิน	สำนักช่าง
รวม	๓ โครงการ	-	-	-	-	๗,๘๕๖,๐๐๐	๗๕๐,๐๐๐	-	-	-	-

ยุทธศาสตร์ชาติ ๒๐ ปี ยุทธศาสตร์ที่ ๓ ยุทธศาสตร์การพัฒนาและเสริมสร้างศักยภาพคน

แผนพัฒนาเศรษฐกิจและสังคมแห่งชาติ ฉบับที่ ๑๓ หมายความว่า ๙ ไทยมีความยากจนข้ามรุ่นลดลง และคนไทยทุกคนมีความคุ้มครองทางสังคมที่เพียงพอเหมาะสม

Sustainable Development Goals: SDGs เป้าหมายที่ ๓ การมีสุขภาพและความเป็นอยู่ที่ดี

ยุทธศาสตร์จังหวัดที่ ๒ การเสริมสร้างความมั่นคง ความสงบเรียบร้อย ด้วยต้นทุนทางสังคม ประชาชนพึ่งตนเองได้อย่างยั่งยืน ด้วยศาสตร์พระราชา

ยุทธศาสตร์การพัฒนาของ อปท.ในเขตจังหวัด ยุทธศาสตร์ที่ ๒ ยุทธศาสตร์การพัฒนาด้านการส่งเสริมคุณภาพชีวิต

ยุทธศาสตร์ที่ ๒ ยุทธศาสตร์ด้านการส่งเสริมการศึกษาและพัฒนาคุณภาพชีวิต

๒.๑ กลยุทธ์ที่ ๒.๑ การพัฒนาและส่งเสริมสวัสดิการสังคม

(๑) แผนงานสังคมสงเคราะห์

ที่	โครงการ	วัตถุประสงค์	เป้าหมาย (ผลผลิตของโครงการ)	งบประมาณและที่มา					ตัวชี้วัด (KPI)	ผลลัพธ์ที่คาดว่าจะได้รับ	หน่วยงาน รับผิดชอบ หลัก
				๒๕๖๖ (บาท)	๒๕๖๗ (บาท)	๒๕๖๘ (บาท)	๒๕๖๙ (บาท)	๒๕๗๐ (บาท)			
๑	โครงการจัดซื้ออุปกรณ์ ออกกกำลังกายชุมชน ๒๗ ชุมชน	- เพื่อให้ประชาชนภายใน เขตเทศบาลเมืองชะอำ ได้ ออกกกำลังกายสุขภาพ ร่างกายแข็งแรง	- จัดซื้ออุปกรณ์ออกก กำลังกายชุมชน ๒๗ ชุมชน	๕๐๐,๐๐๐	๕๐๐,๐๐๐	๕๐๐,๐๐๐	๕๐๐,๐๐๐	๕๐๐,๐๐๐	๒๗ ชุมชน	- ประชาชนมีสถานที่ ออกกกำลังกาย	สวัสดิการฯ
รวม	๑ โครงการ	-	-	๕๐๐,๐๐๐	๕๐๐,๐๐๐	๕๐๐,๐๐๐	๕๐๐,๐๐๐	๕๐๐,๐๐๐	-	-	-

(๒) แผนงานอุตสาหกรรมและการโยธา

ที่	โครงการ	วัตถุประสงค์	เป้าหมาย (ผลผลิตของโครงการ)	งบประมาณและที่มา					ตัวชี้วัด (KPI)	ผลลัพธ์ที่คาดว่าจะได้รับ	หน่วยงาน รับผิดชอบ หลัก
				๒๕๖๖ (บาท)	๒๕๖๗ (บาท)	๒๕๖๘ (บาท)	๒๕๖๙ (บาท)	๒๕๗๐ (บาท)			
๑	โครงการก่อสร้างศาลา ชุมชนปากคลอง (ชุมชนปากคลอง)	- เพื่อให้คณะกรรมการ ชุมชน สมาชิกชุมชนมี สถานที่ดำเนินงาน พบปะและดำเนิน กิจกรรมต่างๆ	- อาคาร ค.ส.ล. กว้าง ๑๒.๐๐ เมตร ยาว ๒๒.๐๐ เมตร	๑,๗๐๐,๐๐๐	-	-	-	-	ก่อสร้าง ศาลา ๑ หลัง	- คณะกรรมการชุมชน สมาชิกชุมชนมีสถานที่ ดำเนินงาน พบปะและ ดำเนินกิจกรรมต่างๆ	สำนัก ช่าง
๒	โครงการปรับปรุงศาลา อเนกประสงค์ ชุมชน หนองคาง (ชุมชนหนองคาง)	- เพื่อให้คณะกรรมการ ชุมชนสมาชิกชุมชนมี สถานที่ดำเนินงาน พบปะ และดำเนินกิจกรรมต่างๆ ภายในชุมชน	- ก่อสร้างปรับปรุงอาคาร อเนก ๑๒.๐๐ เมตร ยาว ๒๔.๐๐ เมตร	-	-	๑,๕๐๐,๐๐๐	-	-	ปรับปรุง อาคาร ๑ หลัง	- คณะกรรมการชุมชน สมาชิกชุมชนมีสถานที่ ดำเนินงาน พบปะและ ดำเนินกิจกรรมต่างๆ ภายในชุมชน	สำนัก ช่าง
๓	โครงการก่อสร้างปรับปรุง ศาลาชุมชนบ่อแหม่ด้านใต้ (ชุมชนบ่อแหม่ด้านใต้)	- เพื่อให้คณะกรรมการ ชุมชน สมาชิกชุมชนมี สถานที่ดำเนินงาน พบปะและดำเนิน กิจกรรมต่างๆภายใน ชุมชน	โดยทำการปูพื้นหินขัด ติดตั้งราวกันตกพร้อม ปรับปรุงเวทีศาลาชุมชน	๕๐๐,๐๐๐	-	-	-	-	ปรับปรุง อาคาร ๑ หลัง	- คณะกรรมการชุมชน สมาชิกชุมชนมีสถานที่ ดำเนินงาน พบปะและ ดำเนินกิจกรรมต่างๆ ภายในชุมชน	สำนัก ช่าง
๔	โครงการก่อสร้างอาคาร ชุมชนหัวบ้านชะอำ (ในดอนป่าช้า) (ชุมชนหัวบ้านชะอำ)	- เพื่อให้คณะกรรมการ ชุมชน สมาชิกชุมชน และประชาชน มีสถานที่ ดำเนินงาน พบปะและ ดำเนินกิจกรรมต่างๆ ภายในชุมชน	- ก่อสร้างอาคารคอนกรีต เสริมเหล็ก กว้าง ๑๒.๐๐ เมตร ยาว ๒๒.๐๐ เมตร พร้อมห้องน้ำและห้อง ทำงาน	๒,๒๐๐,๐๐๐	-	-	-	-	ก่อสร้าง อาคาร ๑ หลัง	- คณะกรรมการชุมชน สมาชิกชุมชนและ ประชาชนมีสถานที่ ดำเนินงาน พบปะและ ดำเนินกิจกรรมต่างๆ ภายในชุมชน	สำนัก ช่าง
๕	โครงการก่อสร้าง ปรับปรุงต่อเติมอาคาร ศาลาชุมชนชัยมงคล (ชุมชนชัยมงคล)	- เพื่อให้คณะกรรมการ ชุมชน สมาชิกชุมชน และประชาชน มีสถานที่ ดำเนินงาน พบปะและ ดำเนินกิจกรรมต่างๆ ภายในชุมชน	- ต่อเติมอาคารคอนกรีต เสริมเหล็ก กว้าง ๕.๕๐ เมตร ความยาว ๑๒.๐๐ เมตร	๔๕๐,๐๐๐	-	-	-	-	ปรับปรุง อาคาร ๑ แห่ง	- คณะกรรมการชุมชน สมาชิกชุมชนและ ประชาชนมีสถานที่ ดำเนินงาน พบปะและ ดำเนินกิจกรรมต่างๆ ภายในชุมชน	สำนัก ช่าง

รวม	๕ โครงการ	-	-	๔,๘๕๐,๐๐๐	-	๑,๕๐๐,๐๐๐	-	-	-	-
-----	-----------	---	---	-----------	---	-----------	---	---	---	---

- ๑๔๙ -

๒.๒ กลยุทธ์ที่ ๒.๒ พัฒนาการศึกษ ทั้งในระบบ และนอกระบบ

(๑) แผนงานสาธารณสุข

ที่	โครงการ	วัตถุประสงค์	เป้าหมาย (ผลผลิตของโครงการ)	งบประมาณและที่มา					ตัวชี้วัด (KPI)	ผลลัพธ์ที่คาดว่าจะได้รับ	หน่วยงาน รับผิดชอบ หลัก
				๒๕๖๖ (บาท)	๒๕๖๗ (บาท)	๒๕๖๘ (บาท)	๒๕๖๙ (บาท)	๒๕๗๐ (บาท)			
๑	โครงการอบรมคุณธรรม จริยธรรมเด็กและเยาวชน (ชุมชนบ้านห้วยทรายใต้)	- เพื่อปลูกฝังคุณธรรม และจริยธรรม และให้ เด็กและเยาวชน	- จัดอบรมคุณธรรม จริยธรรมเด็กและเยาวชน ปีละ ๑ ครั้ง	-	-	-	๓๐,๐๐๐	-	อบรม ๑ ครั้ง	- เด็ก เยาวชน นำ หลักธรรมไปใช้ใน ชีวิตประจำวันได้อย่าง มีความสุข	กอง การศึกษา
รวม	๑ โครงการ	-	-	-	-	-	๓๐,๐๐๐	-	-	-	-

ยุทธศาสตร์ชาติ ๒๐ ปี ยุทธศาสตร์ที่ ๑ ด้านความมั่นคง

แผนพัฒนาเศรษฐกิจและสังคมแห่งชาติ ฉบับที่ ๑๓ หมายความว่า ๙ ไทยมีความยากจนข้ามรุ่นลดลง และคนไทยทุกคนมีความคุ้มครองทางสังคมที่เพียงพอเหมาะสม

Sustainable Development Goals: SDGs เป้าหมายที่ ๑๐ ลดความไม่เสมอภาคภายในและระหว่างประเทศ

ยุทธศาสตร์จังหวัดที่ ๒ การเสริมสร้างความมั่นคง ความสงบเรียบร้อย ด้วยต้นทุนทางสังคม ประชาชนพึ่งตนเองได้อย่างยั่งยืน ด้วยศาสตร์พระราชา

ยุทธศาสตร์การพัฒนาของ อปท.ในเขตจังหวัด ยุทธศาสตร์ที่ ๓ ยุทธศาสตร์การจัดระเบียบชุมชน สังคม และการรักษาความสงบเรียบร้อย

ยุทธศาสตร์ที่ ๓ ยุทธศาสตร์ด้านการจัดระเบียบชุมชนสังคมและการรักษาความสงบเรียบร้อย

๓.๑ กลยุทธ์ที่ ๓.๑ จัดหาอุปกรณ์ในการป้องกันและบรรเทาสาธารณภัย

(๑) แผนงานรักษาความสงบภายใน

ที่	โครงการ	วัตถุประสงค์	เป้าหมาย (ผลผลิตของโครงการ)	งบประมาณและที่มา					ตัวชี้วัด (KPI)	ผลลัพธ์ที่คาดว่าจะได้รับ	หน่วยงาน รับผิดชอบหลัก
				๒๕๖๖ (บาท)	๒๕๖๗ (บาท)	๒๕๖๘ (บาท)	๒๕๖๙ (บาท)	๒๕๗๐ (บาท)			
๑	โครงการก่อสร้างหอ นาฬิกาและสำนักงาน เทศกิจ (ชุมชนตลาดชะอ้า)	- เพื่อให้งานเทศกิจมี สถานที่ในการทำงานที่ ได้มาตรฐานสวยงาม - เพื่อให้ตลาดชะอ้ามี ภูมิทัศน์ที่สวยงามเป็น ระเบียบและเป็นการ ประชาสัมพันธ์ต่างๆให้ ประชาชนและนักท่องเที่ยว ได้ทราบข้อมูลข่าว สารการประชาสัมพันธ์ต่าง	- อาคาร ค.ส.ล. ขนาด กว้าง ๑๒.๐๐ เมตร ยาว ๑๒.๐๐ เมตร พร้อมติดตั้ง ป้ายประชาสัมพันธ์ระบบ ดิจิทัล	-	-	๑๐,๐๐๐,๐๐๐	-	-	หอนาฬิกา ๑ แห่ง	- ภูมิทัศน์ตลาดชะอ้า สวยงามน่าดูน่าเที่ยว - งานเทศกิจมี สถานที่ในการทำงาน - ประชาชนและ นักท่องเที่ยวได้ทราบ ข้อมูลประชาสัมพันธ์ ต่างๆ	สำนัก ช่าง
๒	โครงการติดตั้งกล้องวงจร ปิดภายในชุมชน ๒๗ ชุมชน	- เพื่อให้ประชาชนใน ชุมชนมีความปลอดภัย ในชีวิตและทรัพย์สิน	- ติดตั้งกล้องวงจรปิด ภายในชุมชน ๒๗ ชุมชน	๕,๐๐๐,๐๐๐	๕,๐๐๐,๐๐๐	๕,๐๐๐,๐๐๐	๕,๐๐๐,๐๐๐	๕,๐๐๐,๐๐๐	ติดตั้งกล้อง ๒๗ ชุมชน	- ประชาชนในชุมชนมี ความปลอดภัยในชีวิต และทรัพย์สิน	สำนัก ปลัดฯ
รวม	๒ โครงการ	-	-	๕,๐๐๐,๐๐๐	๕,๐๐๐,๐๐๐	๑๕,๐๐๐,๐๐๐	๕,๐๐๐,๐๐๐	๕,๐๐๐,๐๐๐	-	-	-

๓.๒ กลยุทธ์ที่ ๓.๒ การส่งเสริมและให้ความรู้แก่เจ้าหน้าที่และประชาชนในการป้องกันอาชญากรรมและบรรเทาสาธารณภัย
 (๑) แผนงานรักษาความสงบภายใน

ที่	โครงการ	วัตถุประสงค์	เป้าหมาย (ผลผลิตของโครงการ)	งบประมาณและที่มา					ตัวชี้วัด (KPI)	ผลลัพธ์ที่คาดว่าจะได้รับ	หน่วยงาน รับผิดชอบหลัก
				๒๕๖๖ (บาท)	๒๕๖๗ (บาท)	๒๕๖๘ (บาท)	๒๕๖๙ (บาท)	๒๕๗๐ (บาท)			
๑	โครงการสายตรวจ (อปพร.) ประจำชุมชนบ้าน ห้วยทรายใต้ (ชุมชนบ้านห้วยทรายใต้)	- เพื่อให้ประชาชนใน ชุมชนมีความปลอดภัย ในชีวิตและทรัพย์สิน	- จัดผู้ผ่านการอบรม อาสาสมัครป้องกันภัย ฝ่ายพลเรือน (อปพร.) เป็น เจ้าหน้าที่สายตรวจชุมชน บ้านห้วยทรายใต้ เดือนละ ๔ ครั้ง	๒๐,๐๐๐	-	-	-	-	สายตรวจ ๑ ชุด	- ประชาชนในชุมชนมี ความปลอดภัยในชีวิต และทรัพย์สิน	สำนัก ปลัดฯ
รวม	๑ โครงการ	-	-	๒๐,๐๐๐	-	-	-	-	-	-	-

ยุทธศาสตร์ชาติ ๒๐ ปี ยุทธศาสตร์ที่ ๕ ยุทธศาสตร์ด้านการสร้างการเติบโตบนคุณภาพชีวิตที่เป็นมิตรกับสิ่งแวดล้อม
 แผนพัฒนาเศรษฐกิจและสังคมแห่งชาติ ฉบับที่ ๑๓ หมายความว่า ๑๐ ไทยมีเศรษฐกิจหมุนเวียนและสังคมคาร์บอนต่ำ
 sustainable Development Goals: SDGs เป้าหมายที่ ๑๕ ปกป้อง พื้นฟูและสนับสนุนใช้ระบบนิเวศบนบกอย่างยั่งยืน
 ยุทธศาสตร์จังหวัดที่ ๓ การบริหารจัดการทรัพยากรธรรมชาติ และสิ่งแวดล้อม อย่างสมดุล และยั่งยืน
 ยุทธศาสตร์การพัฒนาของ อปท.ในเขตจังหวัด ยุทธศาสตร์ที่ ๕ ยุทธศาสตร์การพัฒนาด้านการบริหารจัดการและการอนุรักษ์ทรัพยากรธรรมชาติและสิ่งแวดล้อม
 ยุทธศาสตร์ที่ ๕ ยุทธศาสตร์ด้านการบริหารจัดการและการอนุรักษ์ทรัพยากรธรรมชาติและสิ่งแวดล้อม
 ๕.๑ กลยุทธ์ที่ ๕.๑ สร้างจิตสำนึกและความตระหนักในการจัดการทรัพยากรธรรมชาติและสิ่งแวดล้อม

ที่	โครงการ	วัตถุประสงค์	เป้าหมาย (ผลผลิตของโครงการ)	งบประมาณและที่มา					ตัวชี้วัด (KPI)	ผลลัพธ์ที่คาดว่าจะได้รับ	หน่วยงาน รับผิดชอบหลัก
				๒๕๖๖ (บาท)	๒๕๖๗ (บาท)	๒๕๖๘ (บาท)	๒๕๖๙ (บาท)	๒๕๗๐ (บาท)			
๑	โครงการรักษะทะเลชะอำ (ชุมชนเนินสุรา,ชุมชนบาง ไทรย่อย,ชุมชนห้วยจิก, ชุมชนค่ายนเรศวร)	- เพื่ออนุรักษ์ทรัพยากร ทางทะเลชายหาดและ สัตว์ทะเล	- อบรมส่งเสริมอนุ รักษ์ทรัพยากรทาง ทะเลชายหาดและ สัตว์ทะเล	-	-	๔๐,๐๐๐	-	-	อบรมการ อนุรักษ์ ทะเล	- ประชาชนในเขต เทศบาลเมืองชะอำรักษ์ ทะเลชะอำ	กอง สวัสดิการฯ
รวม	๑ โครงการ	-	-	-	-	๔๐,๐๐๐	-	-	-	-	-

๕.๒ กลยุทธ์ที่ ๕.๕ จัดระบบบำบัดน้ำเสีย

(๑) แผนงานเคหะและชุมชน

ที่	โครงการ	วัตถุประสงค์	เป้าหมาย (ผลผลิตของโครงการ)	งบประมาณและที่มา					ตัวชี้วัด (KPI)	ผลลัพธ์ที่คาดว่าจะได้รับ	หน่วยงาน รับผิดชอบ หลัก
				๒๕๖๖ (บาท)	๒๕๖๗ (บาท)	๒๕๖๘ (บาท)	๒๕๖๙ (บาท)	๒๕๗๐ (บาท)			
๑	โครงการก่อสร้างสถานีสูบน้ำเสียและอาคารดักน้ำพร้อมท่อรวบรวมน้ำเสียคลองบ่อแคมบริเวณร้านสังเวียนซีฟู้ด (ชุมชนบ่อแคมด้านเหนือ)	- เพื่อรวบรวมน้ำเสียแล้วสูบส่งน้ำเสียเข้าระบบที่รวบรวมน้ำเสียต่อท่อเข้ากับระบบรวบรวมน้ำเสียเดิม เพื่อนำไปบำบัดต่อไป	- สถานีสูบน้ำเสียและอาคารดักน้ำเสียพร้อมท่อรวบรวมน้ำเสีย	-	-	๑๐,๖๐๐,๐๐๐	-	-	สถานีสูบน้ำเสียและอาคารดักน้ำเสีย ๑ แห่ง	- การบำบัดน้ำเสียมีประสิทธิภาพเพิ่มมากขึ้น และสิ่งแวดล้อมได้รับการดูแล	สำนักช่าง
รวม	๑ โครงการ	-	-	-	-	๑๐,๖๔๐,๐๐๐	-	-	-	-	-

(๒) แผนงานสังคมสงเคราะห์

ที่	โครงการ	วัตถุประสงค์	เป้าหมาย (ผลผลิตของโครงการ)	งบประมาณและที่มา					ตัวชี้วัด (KPI)	ผลลัพธ์ที่คาดว่าจะได้รับ	หน่วยงาน รับผิดชอบ หลัก
				๒๕๖๖ (บาท)	๒๕๖๗ (บาท)	๒๕๖๘ (บาท)	๒๕๖๙ (บาท)	๒๕๗๐ (บาท)			
๑	โครงการจัดทำ EM Ball บำบัดน้ำเสีย (ชุมชนบ่อพุทธา, ชุมชนปากคลอง)	- เพื่อบำบัดน้ำเสียในชุมชนให้สะอาดไม่เน่าเสีย	- สอนและอบรมทำเกี่ยวกับ EM Ball บำบัดน้ำเสีย	-	๔๐,๐๐๐	-	-	-	สอนและอบรมทำเกี่ยวกับ EM Ball	- ประชาชนสามารถทำ EM Ball บำบัดน้ำเสียได้	กองสวัสดิการฯ
รวม	๑ โครงการ	-	-	-	๔๐,๐๐๐	-	-	-	-	-	-

รายละเอียดโครงการพัฒนา

ทบทวนแผนพัฒนาท้องถิ่น ฉบับที่ ๒ (พ.ศ.๒๕๖๖-๒๕๗๐) ครั้งที่ ๑/๒๕๖๕

แบบ ผ.๐๒/๒

สำหรับ โครงการที่เกี่วข้องขององค์กรปกครองส่วนท้องถิ่น ที่ใช้สำหรับการประสานแผนพัฒนาท้องถิ่น
เทศบาลเมืองชะอำ

ยุทธศาสตร์ชาติ ๒๐ ปี ยุทธศาสตร์ที่ ๒ ด้านการสร้างความสามารถในการแข่งขัน

แผนพัฒนาเศรษฐกิจและสังคมแห่งชาติ ฉบับที่ ๑๓ หมายเหตุที่ ๘ ไทยมีพื้นที่ และเมืองอัจฉริยะที่น่าอยู่ ปลอดภัย เด็ดขาดได้อย่างยั่งยืน

Sustainable Development Goals: SDGs เป้าหมายที่ ๙ สร้างโครงสร้างพื้นฐานที่มีความทนทาน ส่งเสริมการพัฒนาอุตสาหกรรมที่ครอบคลุมและยั่งยืนและส่งเสริมนวัตกรรม

ยุทธศาสตร์จังหวัดที่ ๑ การพัฒนาเศรษฐกิจแบบครบวงจร จากฐานการค้า การลงทุน การบริการ การท่องเที่ยว และการเกษตร สู่มั่งคั่งยั่งยืน ด้วยนวัตกรรมและเทคโนโลยี

ยุทธศาสตร์การพัฒนาของ อปท.ในเขตจังหวัด ยุทธศาสตร์ที่ ๑ ยุทธศาสตร์การพัฒนาด้านโครงสร้างพื้นฐาน

ยุทธศาสตร์ที่ ๑ ยุทธศาสตร์การพัฒนาด้านโครงสร้างพื้นฐาน

๑.๑ กลยุทธ์ที่ ๑.๑ พัฒนา ปรับปรุง และบำรุงรักษา ถนน สะพาน ทางเท้า ท่อระบายน้ำ ฯลฯ

(๑) แผนงานอุตสาหกรรมและการโยธา

ที่	โครงการ	วัตถุประสงค์	เป้าหมาย (ผลผลิตของโครงการ)	งบประมาณและที่มา					ตัวชี้วัด (KPI)	ผลลัพธ์ที่คาดว่าจะได้รับ	หน่วยงาน ที่จะขอ ประสาน
				๒๕๖๖ (บาท)	๒๕๖๗ (บาท)	๒๕๖๘ (บาท)	๒๕๖๙ (บาท)	๒๕๗๐ (บาท)			
๑	โครงการก่อสร้างเส้นทาง ปั่นจักรยานเลียบบคลอง ชลประทาน (ชช.หัวบ้านชะอำ)	- เพื่อให้ประชาชนและนัก ท่องเที่ยวมีสถานที่ปั่นจักร ยานและออกกำลังกาย พัก ผ่อน ปลอดภัยจากรถที่ สัญจรบนท้องถนน - เพื่อปรับปรุงภูมิทัศน์ให้มี ความสวยงามเหมาะสมกับเป็น เมืองท่องเที่ยว	- ก่อสร้างถนนแอสฟัลท์ ติกคอนกรีต ผิวจราจร กว้าง ๓.๐๐ ม. ความยาว ๑๓,๒๐๐ เมตร	-	-	๒๕,๕๘๔,๐๐๐	-	-	ช่องทาง จักรยาน ๑ แห่ง	- ประชาชนและ นักท่องเที่ยว มี สุขภาพร่างกายที่ แข็งแรง มีที่ปั่น จักรยานที่ปลอดภัย - เมืองชะอำมีภูมิทัศน์ ที่สวยงามเหมาะสมกับ เป็นเมืองท่องเที่ยว	สำนัก งบประมาณ
๒	โครงการก่อสร้างสะพาน คอนกรีตเสริมเหล็ก ข้าม คลองเทียน(คาบาน่า) (ชุมชนคลองเทียน)	- เพื่อให้ประชาชนได้ใช้สะ พานที่มีมาตรฐานได้รับความ สะดวกในการสัญจรไปมา	- ก่อสร้างสะพานกว้าง ๙ เมตร ยาว ๒๐ เมตร	-	-	-	๒,๐๐๐,๐๐๐	-	ก่อสร้าง สะพาน จำนวน ๑ เส้น	- ประชาชนได้ใช้ สะพานที่มีมาตรฐาน ได้รับความสะดวกใน การสัญจรไปมา	สำนัก งบประมาณ

ที่	โครงการ	วัตถุประสงค์	เป้าหมาย (ผลผลิตของโครงการ)	งบประมาณและที่มา					ตัวชี้วัด (KPI)	ผลลัพธ์ที่คาดว่าจะได้รับ	หน่วยงาน ที่จะขอ ประสาน
				๒๕๖๖ (บาท)	๒๕๖๗ (บาท)	๒๕๖๘ (บาท)	๒๕๖๙ (บาท)	๒๕๗๐ (บาท)			
๓	โครงการก่อสร้างปรับปรุงถนนคอนกรีตเสริมเหล็กพร้อมท่อระบายน้ำถนนปอตาลักษณ์ ช่วงที่ ๑ (ชุมชนหัวบ้านชะอำ)	- เพื่อให้ประชาชนได้ใช้ถนนที่มีมาตรฐานได้รับความสะดวกในการสัญจรไปมาและการระบายน้ำเป็นไปอย่างมีประสิทธิภาพ	- ก่อสร้างถนนคอนกรีตเสริมเหล็ก ผิวจราจรรวมรางวี กว้าง ๘.๐๐-๙.๒๐ เมตร พร้อมระบบระบายน้ำ บล็อกลอดเหลี่ยม ขนาด ๑.๕๐x๑.๕๐ เมตร และท่อระบายน้ำขนาด Ø ๐.๖๐ เมตร ความยาวรวม ๖๙๓.๐๐ เมตร	-	-	๒๓,๔๐๐,๐๐๐	-	-	ก่อสร้างถนนพร้อมท่อ ๑ เส้น	- ประชาชนได้ใช้ถนนที่มีมาตรฐานได้รับความสะดวกในการสัญจรไปมา และการระบายน้ำเป็นไปอย่างมีประสิทธิภาพ	สำนักช่าง
๔	โครงการก่อสร้างปรับปรุงถนนคอนกรีตเสริมเหล็กพร้อมท่อระบายน้ำถนนปอตาลักษณ์ ช่วงที่ ๒ (ชุมชนหัวบ้านชะอำ)	- เพื่อให้ประชาชนได้ใช้ถนนที่มีมาตรฐานได้รับความสะดวกในการสัญจรไปมาและการระบายน้ำเป็นไปอย่างมีประสิทธิภาพ	- ก่อสร้างถนนคอนกรีตเสริมเหล็ก ผิวจราจรรวมรางวี กว้าง ๘.๐๐-๙.๒๐ เมตร พร้อมระบบระบายน้ำ บล็อกลอดเหลี่ยม ขนาด ๑.๕๐x๑.๕๐ เมตร และท่อระบายน้ำขนาด Ø ๐.๖๐ เมตร ความยาวรวม ๑,๔๑๕.๐๐ เมตร	-	-	-	๒๓,๓๐๐,๐๐๐	-	ก่อสร้างถนนพร้อมท่อ ๑ เส้น	- ประชาชนได้ใช้ถนนที่มีมาตรฐานได้รับความสะดวกในการสัญจรไปมา และการระบายน้ำเป็นไปอย่างมีประสิทธิภาพ	สำนักช่าง
๕	โครงการก่อสร้างถนนคอนกรีตเสริมเหล็ก ขอบสวนป่าตลอดทางตรงไปโรงพยาบาลชะอำ (ชุมชนสหคาม)	- เพื่อให้ประชาชนได้ใช้ถนนที่มีมาตรฐานได้รับความสะดวกในการสัญจรไปมา และการระบายน้ำเป็นไปอย่างมีประสิทธิภาพ	- ก่อสร้างถนน พร้อมท่อระบายน้ำกว้าง ๖.๐๐ เมตร ยาว ๑,๕๐๐ เมตร	-	-	-	-	๕,๐๐๐,๐๐๐	ถนนพร้อมท่อ ๑ เส้น	- ประชาชนได้ใช้ถนนที่มีมาตรฐานได้รับความสะดวกในการสัญจรไปมาและการระบายน้ำเป็นไปอย่างมีประสิทธิภาพ	สำนักงบประมาณ
๖	โครงการก่อสร้างดาดคอนกรีตเสริมเหล็กปากคลองแบบถาวร (ชุมชนปากคลอง)	- เพื่อให้การระบายน้ำเป็นไปอย่างมีประสิทธิภาพ	- ก่อสร้างดาดคอนกรีตเสริมเหล็กปากคลองแบบถาวร	-	-	-	-	๒,๐๐๐,๐๐๐	ดาดคอนกรีต ๑ แห่ง	- การระบายน้ำเป็นไปอย่างมีประสิทธิภาพ	สำนักงบประมาณ

ที่	โครงการ	วัตถุประสงค์	เป้าหมาย (ผลผลิตของโครงการ)	งบประมาณและที่มา					ตัวชี้วัด (KPI)	ผลลัพธ์ที่คาดว่าจะได้รับ	หน่วยงาน ที่จะขอ ประสาน
				๒๕๖๖ (บาท)	๒๕๖๗ (บาท)	๒๕๖๘ (บาท)	๒๕๖๙ (บาท)	๒๕๗๐ (บาท)			
๗	โครงการก่อสร้างถนนคอนกรีตเสริมเหล็กพร้อมท่อระบายน้ำถนนสามพระยา	- เพื่อให้ประชาชนได้ใช้ถนนที่มีมาตรฐานได้รับความสะดวกในการสัญจรไปมา และการระบายน้ำเป็นไปอย่างมีประสิทธิภาพ	<p><u>ช่วงที่ ๑</u></p> <p>- ก่อสร้างถนนคอนกรีตเสริมเหล็กพร้อมท่อระบายน้ำผิวจราจรรวมรางวิกว้าง ๘.๐๐ เมตร ความยาว ๑,๗๕๔ เมตร พร้อมท่อระบายน้ำ ขนาด Ø ๐.๘๐ ม.</p> <p><u>ช่วงที่ ๒</u></p> <p>- ก่อสร้างถนนคอนกรีตเสริมเหล็กพร้อมท่อระบายน้ำผิวจราจรรวมรางวิกว้าง ๘.๐๐ เมตร ความยาว ๑,๔๙๑ เมตร พร้อมท่อระบายน้ำ ขนาด Ø ๐.๘๐ ม.</p>	๑๗,๐๐๐,๐๐๐	๑๗,๐๐๐,๐๐๐	-	-	-	ก่อสร้างถนนพร้อมท่อ ๑ เส้น	- ประชาชนได้ใช้ถนนที่มีมาตรฐานได้รับความสะดวกในการสัญจรไปมา และการระบายน้ำเป็นไปอย่างมีประสิทธิภาพ	สำนักงบประมาณ
รวม	๗ โครงการ	-	-	๑๗,๐๐๐,๐๐๐	๑๗,๐๐๐,๐๐๐	๔๘,๙๘๔,๐๐๐	๒๔,๓๐๐,๐๐๐	๗,๐๐๐,๐๐๐	-	-	-

๑.๒ กลยุทธ์ที่ ๑.๒ พัฒนาแหล่งน้ำ และระบบประปา

(๑) แผนงานพหุมิชย์

ที่	โครงการ	วัตถุประสงค์	เป้าหมาย (ผลผลิตของโครงการ)	งบประมาณและที่มา					ตัวชี้วัด (KPI)	ผลลัพธ์ที่คาดว่าจะได้รับ	หน่วยงาน ที่จะขอ ประสาน
				๒๕๖๖ (บาท)	๒๕๖๗ (บาท)	๒๕๖๘ (บาท)	๒๕๖๙ (บาท)	๒๕๗๐ (บาท)			
๑	โครงการก่อสร้างท่อจ่ายน้ำ บริเวณชุมชนหนองตาพุด	- เพื่อให้ประชาชนมีน้ำประปาที่ได้มาตรฐานอุปโภคบริโภคอย่างเพียงพอ	- ติดตั้งระบบจ่ายน้ำประปา ชุมชนหนองตาพุด	๒๑,๕๐๐,๐๐๐	-	-	-	-	วางท่อเมนประปา ๑ แห่ง	- ประชาชนมีน้ำประปาที่ได้มาตรฐานอุปโภคบริโภคอย่างเพียงพอ	สำนักงบประมาณ
รวม	๑ โครงการ	-	-	๒๑,๕๐๐,๐๐๐	-	-	-	-	-	-	-

๑.๓ กลยุทธ์ที่ ๑.๓ ขยายเขตบริการไฟฟ้าให้ทั่วถึง พร้อมไฟฟ้าสาธารณะ

(๑) แผนงานเคหะและชุมชน

ที่	โครงการ	วัตถุประสงค์	เป้าหมาย (ผลผลิตของโครงการ)	งบประมาณและที่มา					ตัวชี้วัด (KPI)	ผลลัพธ์ที่คาดว่าจะได้รับ	หน่วยงาน ที่จะขอ ประสาน
				๒๕๖๖ (บาท)	๒๕๖๗ (บาท)	๒๕๖๘ (บาท)	๒๕๖๙ (บาท)	๒๕๗๐ (บาท)			
๑	โครงการติดตั้งเสาไฟฟ้าพร้อมดวงโคมบริเวณถนนห้วยทรายเหนือถึงหนองคาบ	- เพื่อสร้างความปลอดภัยในชีวิตและทรัพย์สินของประชาชนและนักท่องเที่ยวที่ใช้เส้นทางนี้ ภายในเขตเทศบาลในยามค่ำคืนสวยงามสมกับเป็นเมืองท่องเที่ยว	- ติดตั้งเสาไฟฟ้าส่องสว่างขนาดเสาสูง ๙ เมตร หลอดไฟ ๒๕ วัตต์ จำนวน ๘๐ ชุด พร้อมหม้อแปลงไฟฟ้าขนาด ๓๐ KVA จำนวน ๘๐ ลูก	-	๔,๔๐๐,๐๐๐	-	-	-	ติดตั้งไฟฟ้าส่องสว่าง ๑ แห่ง	- ประชาชนมีแสงสว่างเพียงพอในการสัญจรไปมาได้ สะดวกยิ่งขึ้น และมีความปลอดภัยในชีวิตและทรัพย์สิน	จังหวัดเพชรบุรี
๒	โครงการติดตั้งไฟฟ้าส่องสว่างถนนร่วมจิตต์ฝั่งทิศตะวันตก ช่วงที่ ๒	- เพื่อให้มีแสงสว่างเพียงพอในการสัญจรไปมาได้สะดวกยิ่งขึ้น และมีความปลอดภัยในชีวิตและทรัพย์สิน	- ติดตั้งไฟฟ้าส่องสว่างขนาด ๑๕๐ วัตต์ จำนวน ๘๙ ต้น	-	๘,๔๒๗,๐๐๐	-	-	-	ติดตั้งไฟฟ้าส่องสว่าง ๑ แห่ง	- ประชาชนมีแสงสว่างเพียงพอในการสัญจรไปมาได้ สะดวกยิ่งขึ้น และมีความปลอดภัยในชีวิตและทรัพย์สิน	จังหวัดเพชรบุรี
๓	โครงการนำสายไฟฟ้าลงดิน บริเวณชายหาดชะอำ (ถนนร่วมจิตต์) จังหวัดเพชรบุรี	- เพื่อปรับปรุงภูมิทัศน์บริเวณชายหาดชะอำให้สวยงาม - เพื่อความปลอดภัยในชีวิตและทรัพย์สินของประชาชน - เพื่อเพิ่มศักยภาพมาตรฐานการท่องเที่ยว	- ก่อสร้างระบบสายไฟฟ้าลงดิน แบ่งเป็น ๔ ระยะ ระยะที่ ๑ ช่วงตั้งแต่บริเวณจุดชมวิวถึงบริเวณซอยชะอำเหนือ ๘ ระยะที่ ๒.๑ ช่วงจุดชมวิวถึงหาดทิพย์ซีฟุต ระยะที่ ๒.๒ ช่วงหาดทิพย์ซีฟุตถึงซอยจุมพฏพงษ์ ระยะที่ ๓ ช่วงตั้งแต่บริเวณซอยชะอำเหนือซอย ๘ ถึงชะอำเหนือ ๑๐	๘๗,๗๒๑,๐๖๑	-	-	-	-	นำสายไฟฟ้าลงดิน ๔ ระยะ	- ประชาชนมีไฟฟ้าใช้ มีแสงสว่างเพียงพอ และเป็นระเบียบเรียบร้อยปลอดภัยในการสัญจรไปมา และมีภูมิทัศน์ที่สวยงาม	การไฟฟ้าส่วนภูมิภาค/จังหวัดเพชรบุรี
				-	๘๓,๖๐๕,๘๔๑	-	-	-			
				-	-	๑๒๐,๖๙๔,๘๒๓	-	-			
				-	-	-	๔๒,๒๙๙,๕๖๑	-			

ที่	โครงการ	วัตถุประสงค์	เป้าหมาย (ผลผลิตของโครงการ)	งบประมาณและที่มา					ตัวชี้วัด (KPI)	ผลลัพธ์ที่คาดว่าจะได้รับ	หน่วยงาน ที่จะขอ ประสาน
				๒๕๖๖ (บาท)	๒๕๖๗ (บาท)	๒๕๖๘ (บาท)	๒๕๖๙ (บาท)	๒๕๗๐ (บาท)			
๔	โครงการติดตั้งไฟฟ้าแสงสว่างพร้อมโคมแสงสว่างบริเวณชุมชนรวมใจพัฒนา ๑๘ (ข้างศูนย์จักรกลการเกษตรเพชรบุรี	- เพื่อสร้างความปลอดภัยในชีวิตและทรัพย์สินของประชาชนและนักท่องเที่ยวที่ใช้เส้นทางนี้ ภายในเขตเทศบาลในยามค่ำคืน สวยงามสมกับเป็นเมืองท่องเที่ยว	- ติดตั้งเสาไฟฟ้าส่องสว่างขนาดเสาสูง ๙ เมตร หลอดไฟ ๒๕ วัตต์ จำนวน ๑๒๐ ชุด พร้อมหม้อแปลงไฟฟ้าขนาด ๓๐ KVA จำนวน ๓ ลูก	๖,๑๐๐,๐๐๐	-	-	-	-	ติดตั้งไฟฟ้าส่องสว่าง ๑ แห่ง	- ประชาชนมีแสงสว่างเพียงพอในการสัญจรไปมาได้ สะดวกยิ่งขึ้น และมีความปลอดภัยในชีวิตและทรัพย์สิน	อบจ. เพชรบุรี
๕	โครงการติดตั้งไฟฟ้าแสงสว่างพร้อมดวงโคมแสงสว่างบริเวณถนนหนองโพธิ์เชื่อมหลังวัดใหม่ชุมชนหนองคาง ต.ชะอำ	- เพื่อสร้างความปลอดภัยในชีวิตและทรัพย์สินของประชาชนและนักท่องเที่ยวที่ใช้เส้นทางนี้ ภายในเขตเทศบาลในยามค่ำคืน สวยงามสมกับเป็นเมืองท่องเที่ยว	- ติดตั้งเสาไฟฟ้าส่องสว่างขนาดเสาสูง ๙ เมตร หลอดแสงสว่าง ๒๕๐ W.SHP จำนวน ๗๗ ชุด พร้อมหม้อแปลงไฟฟ้าขนาด ๓๐ KVA จำนวน ๒ ลูก	-	๓,๗๕๔,๐๐๐	-	-	-	ติดตั้งไฟฟ้าส่องสว่าง ๑ แห่ง	- ประชาชนมีแสงสว่างเพียงพอในการสัญจรไปมาได้ สะดวกยิ่งขึ้น และมีความปลอดภัยในชีวิตและทรัพย์สิน	อบจ. เพชรบุรี
๖	โครงการติดตั้งไฟฟ้าแสงสว่างพร้อมดวงโคมแสงสว่างบริเวณถนนหนองตะกวดเชื่อมหนองเหียงชุมชนหนองคาง ต.ชะอำ	- เพื่อสร้างความปลอดภัยในชีวิตและทรัพย์สินของประชาชนและนักท่องเที่ยวที่ใช้เส้นทางนี้ ภายในเขตเทศบาลในยามค่ำคืน สวยงามสมกับเป็นเมืองท่องเที่ยว	- ติดตั้งเสาไฟฟ้าส่องสว่างขนาดเสาสูง ๙ เมตร หลอดแสงสว่าง ๒๕๐ W.SHP จำนวน ๔๐ ชุด พร้อมหม้อแปลงไฟฟ้าขนาด ๓๐ KVA จำนวน ๑ ลูก	-	-	๑,๙๘๗,๐๐๐	-	-	ติดตั้งไฟฟ้าส่องสว่าง ๑ แห่ง	- ประชาชนมีแสงสว่างเพียงพอในการสัญจรไปมาได้ สะดวกยิ่งขึ้น และมีความปลอดภัยในชีวิตและทรัพย์สิน	อบจ. เพชรบุรี

ที่	โครงการ	วัตถุประสงค์	เป้าหมาย (ผลผลิตของโครงการ)	งบประมาณและที่มา					ตัวชี้วัด (KPI)	ผลลัพธ์ที่คาดว่าจะได้รับ	หน่วยงาน ที่จะขอ ประสาน
				๒๕๖๖ (บาท)	๒๕๖๗ (บาท)	๒๕๖๘ (บาท)	๒๕๖๙ (บาท)	๒๕๗๐ (บาท)			
๗	โครงการติดตั้งไฟฟ้าแสงสว่างพร้อมดวงโคมแสงสว่างบริเวณถนน ๒๕ น. ชุมชนบ่อแคมด้านใต้ ต.ชะอำ	- เพื่อสร้างความปลอดภัยในชีวิตและทรัพย์สินของประชาชนและนักท่องเที่ยวที่ใช้เส้นทางนี้ ภายในเขตเทศบาลในยามค่ำคืน สบายงามสมกับเป็นเมืองท่องเที่ยว	- ติดตั้งเสาไฟฟ้าส่องสว่างขนาดเสาสูง ๙ เมตร หลอดแสงสว่าง ๒๕๐ W.SHP จำนวน ๒๔ ชุด พร้อมหม้อแปลงไฟฟ้าขนาด ๓๐ KVA จำนวน ๑ ลูก	-	-	๑,๓๖๐,๐๐๐	-	-	ติดตั้งไฟฟ้าส่องสว่าง ๑ แห่ง	- ประชาชนมีแสงสว่างเพียงพอในการสัญจรไปมาได้ สะดวกยิ่งขึ้น และมีความปลอดภัยในชีวิตและทรัพย์สิน	อบจ. เพชรบุรี
๘	โครงการติดตั้งไฟฟ้าแสงสว่างพร้อมดวงโคมแสงสว่างบริเวณถนนต้นจ้าว ชุมชนบ่อแคมด้านเหนือ ต.ชะอำ	- เพื่อสร้างความปลอดภัยในชีวิตและทรัพย์สินของประชาชนและนักท่องเที่ยวที่ใช้เส้นทางนี้ ภายในเขตเทศบาลในยามค่ำคืน สบายงามสมกับเป็นเมืองท่องเที่ยว	- ติดตั้งเสาไฟฟ้าส่องสว่างขนาดเสาสูง ๙ เมตร หลอดแสงสว่าง ๒๕๐ W.SHP จำนวน ๓๑ ชุด พร้อมหม้อแปลงไฟฟ้าขนาด ๓๐ KVA จำนวน ๑ ลูก	-	-	๑,๖๖๐,๐๐๐	-	-	ติดตั้งไฟฟ้าส่องสว่าง ๑ แห่ง	- ประชาชนมีแสงสว่างเพียงพอในการสัญจรไปมาได้ สะดวกยิ่งขึ้น และมีความปลอดภัยในชีวิตและทรัพย์สิน	อบจ. เพชรบุรี
รวม	๘ โครงการ	-	-	๑๐๓,๘๒๑,๐๖๑	๑๐๐,๑๘๖,๘๔๑	๑๒๕,๗๐๑,๘๒๓	๔๒,๒๙๙,๕๖๑	-	-	-	-

ยุทธศาสตร์ชาติ ๒๐ ปี ยุทธศาสตร์ที่ ๓ ยุทธศาสตร์การพัฒนาและเสริมสร้างศักยภาพคน
 แผนพัฒนาเศรษฐกิจและสังคมแห่งชาติ ฉบับที่ ๑๓ หมายเหตุที่ ๙ ไทยมีความยากจนข้ามรุ่นลดลง และคนไทยทุกคนมีความคุ้มครองทางสังคมที่เพียงพอเหมาะสม
 Sustainable Development Goals: SDGs เป้าหมายที่ ๓ การมีสุขภาพและความเป็นอยู่ที่ดี
 ยุทธศาสตร์จังหวัดที่ ๒ การเสริมสร้างความมั่นคง ความสงบเรียบร้อย ด้วยต้นทุนทางสังคม ประชาชนพึ่งตนเองได้อย่างยั่งยืน ด้วยศาสตร์พระราชา
 ยุทธศาสตร์การพัฒนาของ อปท.ในเขตจังหวัด ยุทธศาสตร์ที่ ๒ ยุทธศาสตร์การพัฒนาด้านการส่งเสริมคุณภาพชีวิต

๒ ยุทธศาสตร์การส่งเสริมการศึกษา และพัฒนาคุณภาพชีวิต

๒.๑ กลยุทธ์ที่ ๒.๑ พัฒนาและส่งเสริมสวัสดิการ

(๑) แผนงานอุตสาหกรรมและการโยธา

ที่	โครงการ	วัตถุประสงค์	เป้าหมาย (ผลผลิตของโครงการ)	งบประมาณและที่มา					ตัวชี้วัด (KPI)	ผลลัพธ์ที่คาดว่าจะได้รับ	หน่วยงาน ที่จะขอ ประสาน
				๒๕๖๖ (บาท)	๒๕๖๗ (บาท)	๒๕๖๘ (บาท)	๒๕๖๙ (บาท)	๒๕๗๐ (บาท)			
๑	โครงการซ่อมแซมผิว สนามกีฬาเอนกประสงค์ บริเวณชุมชนหัวบ้าน ชะอำ	- เพื่อซ่อมแซมผิวสนามกีฬา เอนกประสงค์ให้ได้มาตรฐาน - เพื่อให้เด็กและเยาวชน ประชาชน ได้ร่วมกันออก กำลังกาย ใช้เวลาว่างให้เกิด ประโยชน์ ห่างไกลจาก อบายมุขและยาเสพติด	- ซ่อมแซมผิวสนามขนาด กว้าง ๓๕ เมตร ยาว ๔๐ เมตร หนา ๑๕ ซม.	-	๑,๒๐๐,๐๐๐	-	-	-	สนามฟุตบอล ๑ แห่ง	- มีสนามฟุตบอลที่ ได้มาตรฐาน - เด็ก เยาวชนและ ประชาชนได้มีสถาน ที่ออกกำลังกายและ ห่างไกลยาเสพติด	อบจ. เพชรบุรี
๒	โครงการป้องกันและ แก้ไขปัญหายาเสพติด (กิจกรรมก่อสร้างสนาม ฟุตบอล)	- เพื่อให้เด็กและเยาวชน ประชาชน ได้ร่วมกันออก กำลังกาย ใช้เวลาว่างให้ เกิดประโยชน์ ห่างไกลจาก อบายมุขและยาเสพติด	- ก่อสร้างสนามฟุตบอล ขนาดมาตรฐาน จำนวน ๑ สนาม	-	-	๑,๗๘๔,๐๐๐	-	-	สนามฟุตบอล ๑ แห่ง	- เด็ก เยาวชนและ ประชาชนได้มีสถาน ที่ออกกำลังกายและ ห่างไกลยาเสพติด - มีสนามฟุตบอลที่ได้ มาตรฐาน	อบจ. เพชรบุรี
รวม	๒ โครงการ	-	-	-	๑,๒๐๐,๐๐๐	๑,๗๘๔,๐๐๐	-	-	-	-	-

๒.๒ กลยุทธ์ที่ ๒.๒ พัฒนาการศึกษ ทั้งในระบบ และนอกระบบ

(๑) แผนงานการศึกษา

ที่	โครงการ	วัตถุประสงค์	เป้าหมาย (ผลผลิตของโครงการ)	งบประมาณและที่มา					ตัวชี้วัด (KPI)	ผลลัพธ์ที่คาดว่าจะได้รับ	หน่วยงาน ที่จะขอ ประสาน
				๒๕๖๖ (บาท)	๒๕๖๗ (บาท)	๒๕๖๘ (บาท)	๒๕๖๙ (บาท)	๒๕๗๐ (บาท)			
๑	โครงการห้องเรียนรู้ วิทยาศาสตร์พื้นฐาน	- เพื่อปลูกฝังพื้นฐาน วิทยาศาสตร์ให้เกิดแก่ ผู้เรียน - เพื่อกระตุ้นความสนใจ ใคร่รู้และปลูกฝังเจตคติที่ ดีด้านวิทยาศาสตร์ให้แก่ ผู้เรียน - เพื่อให้ผู้เรียนสามารถนำ หลักวิทยาศาสตร์มาปรับ ใช้ในชีวิตประจำวันและ ประยุกต์ใช้ได้ในการดำรง ชีวิต	- จัดสร้างห้องเรียนรู้ วิทยาศาสตร์พื้นฐานพร้อม ติดตั้งวัสดุ อุปกรณ์การ เรียนรู้ภายในห้องให้แก่ โรงเรียนในสังกัดเทศบาล เมืองชะอำ	๔๕,๐๐๐,๐๐๐	-	-	-	-	โรงเรียน ในสังกัด ๙ โรงเรียน	- นักเรียนโรงเรียน สังกัดเทศบาลเมือง ชะอำมีพื้นฐานทักษะ เกี่ยวกับวิทยาศาสตร์ - นักเรียนโรงเรียน สังกัดเทศบาลมีความ สนใจและเจตคติที่ดี ด้านวิทยาศาสตร์ - นักเรียนสามารถนำ หลักวิทยาศาสตร์มา ปรับใช้และ ประยุกต์ใช้ใ ชีวิตประจำวัน	สำนัก งบประมาณ
รวม	๑ โครงการ	-	-	๔๕,๐๐๐,๐๐๐	-	-	-	-	-	-	-

ยุทธศาสตร์ชาติ ๒๐ ปี ยุทธศาสตร์ที่ ๒. ยุทธศาสตร์ด้านการสร้างความสามารถในการแข่งขัน

แผนพัฒนาเศรษฐกิจและสังคมแห่งชาติ ฉบับที่ ๑๓ หมายเหตุที่ ๒ ไทยเป็นจุดหมายของการท่องเที่ยวที่เน้นคุณภาพและความยั่งยืน โดยยกระดับการท่องเที่ยวให้เป็นการท่องเที่ยวคุณภาพสูง
 เพิ่มการพึ่งพานักท่องเที่ยวในประเทศและกระจายรายได้สู่พื้นที่ และบริหารจัดการการท่องเที่ยวอย่างยั่งยืนในทุกมิติ

Sustainable Development Goals: SDGs เป้าหมายที่ ๘ ส่งเสริมเศรษฐกิจต่อเนื่องครอบคลุมและยั่งยืน

ยุทธศาสตร์จังหวัดที่ ๑ การพัฒนาเศรษฐกิจแบบครบวงจร จากฐานการค้า การลงทุน การบริการ การท่องเที่ยวและการเกษตร สู่ความมั่งคั่งยั่งยืน ด้วยนวัตกรรมและเทคโนโลยี

ยุทธศาสตร์การพัฒนาของ อปท.ในเขตจังหวัด ยุทธศาสตร์ที่ ๔. ยุทธศาสตร์การพัฒนาด้านการวางแผนส่งเสริมการลงทุน พาณิชยกรรมและการท่องเที่ยว

ยุทธศาสตร์ที่ ๔ ยุทธศาสตร์การพัฒนาด้านการวางแผนส่งเสริมการลงทุน พาณิชยกรรม เศรษฐกิจพอเพียงและการท่องเที่ยว

๔.๑ กลยุทธ์ที่ ๔.๑ พัฒนาและส่งเสริมการท่องเที่ยว

(๑) แผนงานอุตสาหกรรมและการโยธา

ที่	โครงการ	วัตถุประสงค์	เป้าหมาย (ผลผลิตของโครงการ)	งบประมาณและที่มา					ตัวชี้วัด	ผลลัพธ์ที่คาดว่าจะได้รับ	หน่วยงาน ที่จะขอ ประสาน
				๒๕๖๖ (บาท)	๒๕๖๗ (บาท)	๒๕๖๘ (บาท)	๒๕๖๙ (บาท)	๒๕๗๐ (บาท)			
๑	โครงการปรับปรุงระบบ เสียงประชาสัมพันธ์เพื่อ การท่องเที่ยวหาดชะอำ	- เพื่อให้การประชาสัมพันธ์ของเทศบาล เป็นไปอย่างทั่วถึง ประชาชนและ นักท่องเที่ยวได้รับข่าวสารที่รวดเร็วเป็นปัจจุบัน	- ติดตั้งชุดแม่ข่ายเสียง พร้อมอุปกรณ์ ประกอบ การใช้งาน จำนวน ๑ ชุด - ชุดลูกข่ายระบบเสียง ประกอบการใช้งาน จำนวน ๒๕ ชุด - เสาส่งสัญญาณ พร้อม ติดตั้งระบบ	-	๒,๕๗๖,๐๐๐	-	-	-	ปรับปรุง ระบบเสียง ประชาสัมพันธ์	- ประชาชนและ นักท่องเที่ยวได้รับ ข้อมูลข่าวสารต่างๆ ของเทศบาล และ ข่าวทั่วไป ได้อย่าง ทั่วถึง	สำนัก งบประมาณ
๒	โครงการปรับปรุงภูมิทัศน์ เพื่อส่งเสริมกิจกรรมการ ท่องเที่ยววิถีใหม่ (New Normal)	- เพื่อปรับปรุงภูมิทัศน์จุด ชมวิวยหาดชะอำให้มี สภาพแวดล้อมที่สวยงาม ประชาชนและนักท่องเที่ยว มีความประทับใจ	- ปรับปรุงพื้นผิวลานจุด ชมวิว ปรับปรุงรูปปั้น ประติมากรรมบริเวณ ด้านหน้าลานจุดชมวิว และแสงสว่างโดยรอบ ลานจุดชมวิว	-	-	๘,๐๐๐,๐๐๐	-	-	ปรับปรุง ภูมิทัศน์ ๑ แห่ง	- จุดชมวิวยหาด ชะอำมีความสวยงาม ได้มาตรฐาน ประชาชนและนัก ท่องเที่ยวมีความ ประทับใจ	สำนัก งบประมาณ
รวม	๒ โครงการ	-	-	-	-	๒,๕๗๖,๐๐๐	๘,๐๐๐,๐๐๐	-	-	-	-

๔.๒ กลยุทธ์ที่ ๔.๓ พัฒนาและส่งเสริมการท่องเที่ยว

(๑) แผนงานเคหะและชุมชน

ที่	โครงการ	วัตถุประสงค์	เป้าหมาย (ผลผลิตของโครงการ)	งบประมาณและที่มา					ตัวชี้วัด	ผลลัพธ์ที่คาดว่าจะได้รับ	หน่วยงาน ที่จะขอ ประสาน
				๒๕๖๖ (บาท)	๒๕๖๗ (บาท)	๒๕๖๘ (บาท)	๒๕๖๙ (บาท)	๒๕๗๐ (บาท)			
๑	โครงการยกระดับการ รักษาความปลอดภัย นักท่องเที่ยวทางลง ชายหาดชะอำ	- เพื่อให้มีแสงสว่าง เพียงพอในการสัญจรไป มาได้สะดวกยิ่งขึ้น และ มีความปลอดภัยในชีวิต และทรัพย์สิน	- ติดตั้งไฟฟ้าส่องสว่าง ขนาด ๑๕๐ วัตต์ จำนวน ๑๐๐ ต้น บริเวณสี่แยกชะอำ ถึง ถนนร่วมจิตต์	-	๙,๓๐๐,๐๐๐	-	-	-	ติดตั้ง ไฟฟ้าส่อง สว่าง ๑ แห่ง	- ประชาชนและ นักท่องเที่ยว มีแสง สว่างเพียงพอในการ สัญจรไปมาได้สะดวก ยิ่งขึ้น และมีความ ปลอดภัยในชีวิตและ ทรัพย์สิน	สำนัก งบประมาณ
รวม	๑ โครงการ	-	-	-	๙,๓๐๐,๐๐๐	-	-	-	-	-	-

บัญชีครุภัณฑ์

สำหรับที่ไม่ได้ดำเนินการจัดทำเป็นโครงการพัฒนาท้องถิ่น
ทบทวนแผนพัฒนาท้องถิ่น ฉบับที่ ๒ (พ.ศ.๒๕๖๖-๒๕๗๐) ครั้งที่ ๑/๒๕๖๕

แบบ ผ.๐๓

เทศบาลเมืองชะอำ

ประเภทครุภัณฑ์

๑. ประเภทครุภัณฑ์ **สำนักงาน**

๑.๑ กลยุทธ์ที่ ๗.๓ ปรับปรุงและพัฒนาเครื่องมือเครื่องใช้ และสถานที่ปฏิบัติงาน

๖) แผนงานสาธารณสุข

ที่	ครุภัณฑ์	เป้าหมาย (ผลผลิตของครุภัณฑ์)	งบประมาณและที่มา					ผลที่คาดว่าจะได้รับ	หน่วยงาน รับผิดชอบ หลัก
			๒๕๖๖ (บาท)	๒๕๖๗ (บาท)	๒๕๖๘ (บาท)	๒๕๖๙ (บาท)	๒๕๗๐ (บาท)		
๑	พัดลมไอเย็น	- ขนาดถึงบรรจุน้ำไม่น้อยกว่า ๘๐ ลิตร จำนวน ๒ เครื่อง	๔๐,๐๐๐	-	-	-	-	- มีพัดลมไอเย็นไว้บริการประชาชน	กองสาธารณสุขฯ
		รวม	๔๐,๐๐๐	-	-	-	-		

๒. ประเภทครุภัณฑ์ **วิทยาศาสตร์หรือการแพทย์**

๑.๑ กลยุทธ์ที่ ๗.๓ ปรับปรุงและพัฒนาเครื่องมือเครื่องใช้ และสถานที่ปฏิบัติงาน

๑) แผนงานสาธารณสุข

ที่	ครุภัณฑ์	เป้าหมาย (ผลผลิตของครุภัณฑ์)	งบประมาณและที่มา					ผลที่คาดว่าจะได้รับ	หน่วยงาน รับผิดชอบ หลัก
			๒๕๖๖ (บาท)	๒๕๖๗ (บาท)	๒๕๖๘ (บาท)	๒๕๖๙ (บาท)	๒๕๗๐ (บาท)		
๑	เตียงนอน	- ทำจากเหล็กพร้อมเบาะนอน แบบพับได้ ขนาดไม่น้อยกว่า ๘๐x๑๘๘x๓๐ เซนติเมตร จำนวน ๑ เตียง	๖,๐๐๐	-	-	-	-	- มีอุปกรณ์เครื่องมือเครื่องใช้ มีเตียงนอนเพียงพอไว้บริการประชาชน	กองสาธารณสุขฯ
๒	เครื่องวัดอุณหภูมิ	- เครื่องวัดอุณหภูมิ พร้อมทั้งจ่ายแอลกอฮอล์และขาตั้งหน้าจอแสดงผลเป็น LED จำนวน ๒ เครื่อง	๔,๐๐๐	-	-	-	-	- มีอุปกรณ์เครื่องมือเครื่องใช้ มีเครื่องวัดอุณหภูมิ พร้อมทั้งจ่ายแอลกอฮอล์ ไว้บริการประชาชน	กองสาธารณสุขฯ
		รวม	๑๐,๐๐๐	-	-	-	-		

๓. ประเภทครุภัณฑ์ อื่น

๑.๑ กลยุทธ์ที่ ๗.๓ ปรับปรุงและพัฒนาเครื่องมือเครื่องใช้ และสถานที่ปฏิบัติงาน

(๑) แผนงานการพาณิชย์

ที่	ครุภัณฑ์	เป้าหมาย (ผลผลิตของครุภัณฑ์)	งบประมาณและที่มา					ผลที่คาดว่าจะได้รับ	หน่วยงาน รับผิดชอบ หลัก
			๒๕๖๖ (บาท)	๒๕๖๗ (บาท)	๒๕๖๘ (บาท)	๒๕๖๙ (บาท)	๒๕๗๐ (บาท)		
๑	เครื่อง INVERTER MOTOR PUMP	- (ตัวปรับแรงดัน เฟรชเซอร์) ขนาด ๒๐๐ KW/๑๖๑.A Type จำนวน ๑ เครื่อง	-	๖๓๖,๐๐๐	-	-	-	- มีอุปกรณ์เครื่องมือเครื่องใช้ เครื่อง INVERTER MOTOR PUMP ช่วยปรับแรงดัน น้ำประปา	กองการประปา
๒	เครื่อง INVERTER MOTOR PUMP	- (ตัวปรับแรงดัน เฟรชเซอร์) ขนาด ๑๑๐ KW/๑๖๑.A Type จำนวน ๑ เครื่อง	-	๓๔๕,๐๐๐	-	-	-	- มีอุปกรณ์เครื่องมือเครื่องใช้ เครื่อง INVERTER MOTOR PUMP ช่วยปรับแรงดัน น้ำประปา	กองการประปา
		รวม	-	๙๘๑,๐๐๐	-	-	-		

๔. ประเภทครุภัณฑ์ งานบ้านงานครัว

๑.๑ กลยุทธ์ที่ ๗.๓ ปรับปรุงและพัฒนาเครื่องมือเครื่องใช้ และสถานที่ปฏิบัติงาน

(๑) แผนงานรักษาความสงบภายใน

ที่	ครุภัณฑ์	เป้าหมาย (ผลผลิตของครุภัณฑ์)	งบประมาณและที่มา					ผลที่คาดว่าจะได้รับ	หน่วยงาน รับผิดชอบ หลัก
			๒๕๖๖ (บาท)	๒๕๖๗ (บาท)	๒๕๖๘ (บาท)	๒๕๖๙ (บาท)	๒๕๗๐ (บาท)		
๑	เครื่องกรองน้ำอัตโนมัติ	- จำนวน ๑ เครื่อง	๑๐,๐๐๐	-	-	-	-	- มีอุปกรณ์เครื่องมือเครื่องใช้ มีเครื่องกรองน้ำ ที่ได้มาตรฐาน น้ำสะอาด	สำนักปลัดฯ
๒	เตียงนอนเหล็ก	- ขนาดไม่น้อยกว่า ๖ ฟุต จำนวน ๑๒ เตียง	๗๒,๐๐๐	-	-	-	-	- มีอุปกรณ์เครื่องมือเครื่องใช้ มีเตียงนอน อุปกรณ์เครื่องมือ เครื่องใช้ไว้ ปฏิบัติงานเพียงพอ	สำนักปลัดฯ
		รวม	๘๒,๐๐๐	-	-	-	-		

(๒) แผนงานสาธารณสุข

ที่	ครุภัณฑ์	เป้าหมาย (ผลผลิตของครุภัณฑ์)	งบประมาณและที่มา					ผลที่คาดว่าจะได้รับ	หน่วยงาน รับผิดชอบ หลัก
			๒๕๖๖ (บาท)	๒๕๖๗ (บาท)	๒๕๖๘ (บาท)	๒๕๖๙ (บาท)	๒๕๗๐ (บาท)		
๑	เครื่องตัดหญ้าแบบข้อแข็ง	- เครื่องตัดหญ้าแบบข้อแข็ง จำนวน ปีละ ๒ เครื่อง รวม ๖ เครื่อง	๑๙,๐๐๐	๑๙,๐๐๐	-	๑๙,๐๐๐	-	- มีอุปกรณ์เครื่องมือ เครื่องใช้ เครื่องตัดหญ้า เพียงพอต่อการปฏิบัติงาน	กองสาธารณสุขฯ
		รวม	๑๙,๐๐๐	๑๙,๐๐๐	-	๑๙,๐๐๐	-		

๕. ประเภทครุภัณฑ์ **ยานพาหนะและขนส่ง**

๑.๑ กลยุทธ์ที่ **๓.๑ จัดหาวัสดุ อุปกรณ์ในการป้องกันและบรรเทาสาธารณภัย**

๖) แผนงานรักษาความสงบภายใน

ที่	ครุภัณฑ์	เป้าหมาย (ผลผลิตของครุภัณฑ์)	งบประมาณและที่มา					ผลที่คาดว่าจะได้รับ	หน่วยงาน รับผิดชอบ หลัก
			๒๕๖๖ (บาท)	๒๕๖๗ (บาท)	๒๕๖๘ (บาท)	๒๕๖๙ (บาท)	๒๕๗๐ (บาท)		
๑	รถดับเพลิงอาคารขนาดกลาง	- รถดับเพลิงอาคารขนาดกลาง (๖ ล้อ) ที่มีระบบดับเพลิงพร้อมและ ความคล่องตัวในการปฏิบัติงาน จำนวน ๒ คัน	๘,๐๐๐,๐๐๐	-	-	-	-	- มีรถดับเพลิงอาคารขนาด กลาง ไว้ปฏิบัติงานเวลาเกิด เหตุเพลิงไหม้	สำนักปลัดฯ
๒	รถดับเพลิงเคลื่อนที่เร็ว ขนาด เล็ก	- รถดับเพลิงเคลื่อนที่เร็ว ขนาดเล็ก ชนิดขับเคลื่อน ๔ ล้อ แบบมีระบบ ผสมโฟมในตัว จำนวน ๑ คัน	-	๓,๐๐๐,๐๐๐	-	-	-	- มีรถดับเพลิงเคลื่อนที่เร็วไว้ ปฏิบัติงานเวลาเกิดเหตุ เพลิงไหม้	สำนักปลัดฯ
๓	รถยนต์บรรทุก ชนิด ๖ ล้อ	- รถยนต์บรรทุก ชนิด ๖ ล้อ พร้อม ติดตั้งเครน ขนาดยกน้ำหนักได้ไม่ น้อยกว่า ๕ ตัน จำนวน ๑ คัน	-	-	๕,๐๐๐,๐๐๐	-	-	- มีรถยนต์บรรทุก ชนิด ๖ ล้อ พร้อมติดตั้งเครน ไว้ ปฏิบัติงานเพียงพอ	สำนักปลัดฯ
		รวม	๘,๐๐๐,๐๐๐	๓,๐๐๐,๐๐๐	๕,๐๐๐,๐๐๐	-	-		

๑.๒ กลยุทธ์ที่ ๗.๓ ปรับปรุงและพัฒนาเครื่องมือเครื่องใช้ และสถานที่ปฏิบัติงาน

(๑) แผนงานสาธารณสุข

ที่	ครุภัณฑ์	เป้าหมาย (ผลผลิตของครุภัณฑ์)	งบประมาณและที่มา					ผลที่คาดว่าจะได้รับ	หน่วยงาน รับผิดชอบหลัก
			๒๕๖๖ (บาท)	๒๕๖๗ (บาท)	๒๕๖๘ (บาท)	๒๕๖๙ (บาท)	๒๕๗๐ (บาท)		
๑	รถบรรทุกขยะ	- แบบอัดท้ายพื้นตู้ทำด้วยสแตนเลส ขนาดความจุไม่น้อยกว่า ๑๒ ลูกบาศก์ เมตร ปี ๒๕๖๖ จำนวน ๓ คัน ปี ๒๕๖๗-๒๕๗๐ ปีละ ๒ คัน รวม จำนวน ๑๑ คัน	๑๒,๐๐๐,๐๐๐	๘,๐๐๐,๐๐๐	๘,๐๐๐,๐๐๐	๘,๐๐๐,๐๐๐	๘,๐๐๐,๐๐๐	- มีรถเก็บขยะที่เพียงพอไว้ บริการประชาชน	กอง สาธารณสุขฯ
		รวม	๑๒,๐๐๐,๐๐๐	๘,๐๐๐,๐๐๐	๘,๐๐๐,๐๐๐	๘,๐๐๐,๐๐๐	๘,๐๐๐,๐๐๐		

๖. ประเภทครุภัณฑ์ ไฟฟ้าและวิทยุ

๑.๑ กลยุทธ์ที่ ๗.๓ ปรับปรุงและพัฒนาเครื่องมือเครื่องใช้ และสถานที่ปฏิบัติงาน

(๑) แผนงานการพาณิชย์

ที่	ครุภัณฑ์	เป้าหมาย (ผลผลิตของครุภัณฑ์)	งบประมาณและที่มา					ผลที่คาดว่าจะได้รับ	หน่วยงาน รับผิดชอบหลัก
			๒๕๖๖ (บาท)	๒๕๖๗ (บาท)	๒๕๖๘ (บาท)	๒๕๖๙ (บาท)	๒๕๗๐ (บาท)		
๑	อุปกรณ์ช่วยประหยัดพลังงาน ไฟฟ้า	- เป็นกล่องเหล็กขนาดไม่น้อยกว่า ๓๕x๓๕x๑๕ ซม. ใช้ไหลดกระแสไฟ ๓๐-๑๐๐ A จำนวน ๒ เครื่อง	๑๓๘,๐๐๐	-	-	-	-	- มีอุปกรณ์ช่วยประหยัด พลังงานไฟฟ้า	กอง การประปา
		รวม	๑๓๘,๐๐๐	-	-	-	-		

ส่วนที่ ๔ การติดตามและประเมินผล

แนวทางการพิจารณาการติดตามและประเมินผลแผนพัฒนาท้องถิ่นตามระเบียบกระทรวงมหาดไทยว่าด้วยการจัดทำแผนพัฒนาขององค์กรปกครองส่วนท้องถิ่น พ.ศ. ๒๕๔๘ แก้ไขเพิ่มเติมถึง (ฉบับที่ ๓) พ.ศ. ๒๕๖๑ เป็นแบบที่กำหนดให้คณะกรรมการติดตามและประเมินผลแผนพัฒนาท้องถิ่น ดำเนินการให้คะแนนตามเกณฑ์ที่กำหนดไว้ ซึ่งเป็นส่วนหนึ่งของการติดตามและประเมินผลแผนพัฒนา โดยดำเนินการให้แล้วเสร็จภายในหกสิบวัน นับแต่วันที่ประกาศใช้งบประมาณรายจ่าย มีรายละเอียด ดังนี้

๑. แนวทางการพิจารณาการติดตามและประเมินผลยุทธศาสตร์เพื่อความสอดคล้องแผนพัฒนาท้องถิ่น ประกอบด้วย

- ๑.๑ ข้อมูลสภาพทั่วไปและข้อมูลพื้นฐานขององค์กรปกครองส่วนท้องถิ่น ๒๐ คะแนน
- ๑.๒ การวิเคราะห์สถานการณ์และศักยภาพ ๑๕ คะแนน
- ๑.๓ ยุทธศาสตร์ ๖๕ คะแนน ประกอบด้วย

- (๑) ยุทธศาสตร์ขององค์กรปกครองส่วนท้องถิ่น ๑๐ คะแนน
- (๒) ยุทธศาสตร์ขององค์กรปกครองส่วนท้องถิ่นในเขตจังหวัด ๑๐ คะแนน
- (๓) ยุทธศาสตร์จังหวัด ๑๐ คะแนน
- (๔) วิสัยทัศน์ ๕ คะแนน
- (๕) กลยุทธ์ ๕ คะแนน
- (๖) เป้าประสงค์ของแต่ละประเด็นกลยุทธ์ ๕ คะแนน
- (๗) จุดยืนทางยุทธศาสตร์ ๕ คะแนน
- (๘) แผนงาน ๕ คะแนน
- (๙) ความเชื่อมโยงของยุทธศาสตร์ในภาพรวม ๕ คะแนน

คะแนนรวม ๑๐๐ คะแนน เกณฑ์ที่ควรได้เพื่อให้เกิดความสอดคล้องและขับเคลื่อนการพัฒนาท้องถิ่นขององค์กรปกครองส่วนท้องถิ่น ไม่ควรน้อยกว่าร้อยละ ๘๐ (๘๐ คะแนน)

๒. แนวทางการพิจารณาการติดตามและประเมินผลโครงการเพื่อความสอดคล้องแผนพัฒนาท้องถิ่น ประกอบด้วย

- ๒.๑ การสรุปสถานการณ์การพัฒนา ๑๐ คะแนน
- ๒.๒ การประเมินผลการทำงานแผนพัฒนาท้องถิ่นสี่ปีไปปฏิบัติในเชิงปริมาณ ๑๐ คะแนน
- ๒.๓ การประเมินผลการทำงานแผนพัฒนาท้องถิ่นสี่ปีไปปฏิบัติในเชิงคุณภาพ ๑๐ คะแนน
- ๒.๔ ยุทธศาสตร์และแผนงาน ๑๐ คะแนน
- ๒.๕ โครงการพัฒนา ๖๐ คะแนน ประกอบด้วย
 - (๑) ความชัดเจนของชื่อโครงการ ๕ คะแนน
 - (๒) กำหนดวัตถุประสงค์สอดคล้องกับโครงการ ๕ คะแนน
 - (๓) เป้าหมาย (ผลผลิตของโครงการ) มีความชัดเจนนำไปสู่การตั้งงบประมาณได้ถูกต้อง ๕ คะแนน
 - (๔) โครงการมีความสอดคล้องกับแผนยุทธศาสตร์ชาติ ๒๐ ปี ๕ คะแนน

(๕) เป้าหมาย (ผลผลิตของโครงการ) มีความสอดคล้องกับแผนพัฒนาเศรษฐกิจและสังคมแห่งชาติ ฉบับที่ ๑๒ ๕ คะแนน

(๖) โครงการมีความสอดคล้องกับ Thailand ๔.๐ ๕ คะแนน

(๗) โครงการสอดคล้องกับยุทธศาสตร์จังหวัด ๕ คะแนน

(๘) โครงการแก้ไขปัญหาความยากจนหรือการเสริมสร้างให้ประเทศชาติมั่นคง มั่งคั่ง ยั่งยืน ภายใต้หลักปรัชญา ๕ คะแนน

(๙) งบประมาณ มีความสอดคล้องกับเป้าหมาย (ผลผลิตของโครงการ) ๕ คะแนน

(๑๐) มีการประมาณการราคาถูกต้องตามหลักวิธีการงบประมาณ ๕ คะแนน งบประมาณ

(๑๑) มีการกำหนดตัวชี้วัด (KPI) และสอดคล้องกับวัตถุประสงค์และผลที่คาดว่าจะได้รับ ๕ คะแนน

(๑๒) ผลที่คาดว่าจะได้รับ สอดคล้องกับวัตถุประสงค์ ๕ คะแนน

คะแนนรวม ๑๐๐ คะแนน เกณฑ์ที่ควรได้เพื่อให้เกิดความสอดคล้องและขับเคลื่อนการพัฒนาท้องถิ่นขององค์กรปกครองส่วนท้องถิ่น ไม่ควรน้อยกว่าร้อยละ ๘๐ (๘๐ คะแนน) มีการประมาณการราคาถูกต้องตามหลักวิธีการงบประมาณ ๕ คะแนน

๓. สรุปผลการพัฒนาท้องถิ่น จากแผนพัฒนาท้องถิ่น พ.ศ.๒๕๖๓ - ๒๕๖๔

ประจำปี พ.ศ.๒๕๖๓

ในการติดตามประเมินผลแผนพัฒนาท้องถิ่น ประจำปี พ.ศ.๒๕๖๓ มีโครงการ/กิจกรรมบรรจุในแผนพัฒนาท้องถิ่น ปี พ.ศ.๒๕๖๓ จำนวน ๒๗๔ โครงการ และโครงการที่นำมาจัดทำเทศบัญญัติงบประมาณรายจ่าย ประจำปีงบประมาณ ๒๕๖๓ มีจำนวน ๑๒๑ โครงการ งบประมาณ ๒๘๖,๑๓๙,๗๐๐ บาท โครงการจากเงินสะสม จำนวน ๗ โครงการ งบประมาณ ๔๕,๙๕๓,๐๐๐ บาท รวมเป็น จำนวน ๑๒๘ โครงการ งบประมาณ ๓๓๒,๐๙๒,๗๐๐ บาท

ผลการดำเนินงานตามแผนพัฒนาท้องถิ่น ประจำปี พ.ศ.๒๕๖๓ ไตรมาสที่ ๔ มีการดำเนินการเสร็จสิ้นแล้ว จำนวน ๕๙ โครงการ คิดเป็นร้อยละ ๔๖.๐๙ โครงการที่อยู่ระหว่างดำเนินการ จำนวน ๑๐ โครงการ คิดเป็นร้อยละ ๗.๘๑ โครงการที่ยังไม่ดำเนินการ จำนวน ๕๙ โครงการ คิดเป็นร้อยละ ๔๖.๐๙ และงบประมาณที่ดำเนินการไปแล้ว จำนวน ๕๔,๔๒๐,๐๐๑.๘๒ บาท คิดเป็นร้อยละ ๑๖.๓๘

ข้อเสนอแนะ จากคณะกรรมการติดตามและประเมินผลแผนพัฒนาท้องถิ่น

- ให้คณะกรรมการติดตามประเมินผลฯ ส่งรายงานผลการติดตามและประเมินผลแผนพัฒนา ที่ดำเนินการส่งให้คณะกรรมการฯ ทราบทุกๆไตรมาส

ประจำปี พ.ศ.๒๕๖๔

ในการติดตามประเมินผลแผนพัฒนาท้องถิ่น ประจำปี พ.ศ.๒๕๖๔ มีโครงการ/กิจกรรมบรรจุในแผนพัฒนาท้องถิ่น ปี พ.ศ.๒๕๖๔ จำนวน ๒๙๘ โครงการ และโครงการที่นำมาจัดทำเทศบัญญัติงบประมาณรายจ่าย ประจำปีงบประมาณ ๒๕๖๔ มีจำนวน ๑๐๗ โครงการ งบประมาณ ๒๑๘,๕๒๙,๐๐๐ บาท โครงการที่จ่ายจากเงินสะสม จำนวน ๔ โครงการ งบประมาณ ๔๒,๖๙๙,๐๐๐ บาท โครงการที่ตั้งจ่ายรายการใหม่ จำนวน ๙ โครงการ งบประมาณ ๓๐,๔๓๐,๐๐๐ บาท รวมโครงการทั้งหมดเป็น ๑๒๐ โครงการ งบประมาณ ๒๙๑,๖๕๘,๐๐๐ บาท

ผลการดำเนินงานตามแผนพัฒนาท้องถิ่น ประจำปี พ.ศ.๒๕๖๔ ไตรมาสที่ ๔ มีการดำเนินการเสร็จสิ้นแล้วจำนวน ๓๒ โครงการ คิดเป็นร้อยละ ๒๖.๖๖ โครงการที่อยู่ระหว่างดำเนินการ จำนวน ๕ โครงการ คิดเป็นร้อยละ ๔.๑๖ โครงการ และที่ยังไม่ดำเนินการ จำนวน ๘๓ โครงการ คิดเป็นร้อยละ ๖๙.๑๖ และงบประมาณที่ดำเนินการไปแล้ว จำนวน ๙๒,๗๕๑,๕๙๐.๗๘ บาท คิดเป็นร้อยละ ๓๑.๘๐

๔ ข้อเสนอแนะในการจัดทำแผนพัฒนาท้องถิ่นในอนาคต

๔.๑ ผลกระทบนำไปสู่อนาคต (เช่น จะทำ สนับสนุน ส่งเสริม ป้องกัน อย่าวไร เป็นต้น)

ในทฤษฎีทางวิชาการการจัดการ ชี้ว่า องค์กรต่างๆไม่ว่าจัดเป็นองค์การภาครัฐหรือองค์กรภาคเอกชนจะพัฒนา เติบโตและอยู่รอดได้ต้องมีการปรับตัวให้เข้ากับการเปลี่ยนแปลงของสภาพแวดล้อมภายนอก

๔ ประการ (PEST)

๑. สิ่งแวดล้อมด้านการเมือง
๒. สิ่งแวดล้อมด้านเศรษฐกิจ
๓. สิ่งแวดล้อมด้านสังคม
๔. สิ่งแวดล้อมด้านวิทยาการใหม่ๆ

๑. การปรับตัวให้เข้ากับการเมือง ที่เปลี่ยนแปลง

กล่าวถึงการปกครองของไทยปัจจุบัน อาจแบ่งระดับการเมืองออกได้เป็น ๒ ระดับได้ แก่ การเมืองระดับชาติ และการเมืองระดับท้องถิ่น การเมืองระดับชาติ ได้แก่ การเมืองระดับรัฐบาล สมาชิกสภาผู้แทนราษฎร สมาชิกวุฒิสภา ในส่วนของการเมืองระดับท้องถิ่นนั้นยังสามารถแบ่งแยกย่อยออกได้เป็นหลายประเภท เช่น การเมืองของ อบจ. เทศบาล หรือ อบต. เป็นต้น

ในสภาพข้อเท็จจริงปัจจุบันและผลงานวิจัยต่างๆ ที่เกี่ยวข้องต่างชี้ว่าการเมืองในระดับชาติยังมีอิทธิพลต่อการเมืองในระดับท้องถิ่นอยู่หลายประการ เช่น การเลือกตั้งในระดับท้องถิ่นต้องอาศัยภาพลักษณ์ของพรรคการเมืองระดับชาติเพื่อช่วยในการหาเสียง การให้เงินอุดหนุนเฉพาะกิจจากส่วนกลางมายังองค์กรปกครองส่วนท้องถิ่นโดยเลือกให้เฉพาะท้องถิ่นที่เป็นพรรคพวกเดียวกันกับราชการส่วนกลาง เป็นต้น

ในอนาคต อำนาจหน้าที่และบทบาทของนักการเมืองท้องถิ่นและข้าราชการท้องถิ่นจะเป็นอย่างไรนั้นส่วนหนึ่งขึ้นอยู่กับสิ่งแวดล้อมทางการเมืองโดยเฉพาะอย่างยิ่งอิทธิพลจากการเมืองระดับชาติซึ่งถ่ายทอดออกมาเป็นนโยบายของรัฐที่มีต่อ อบต.ซึ่งมักสลับเปลี่ยนกันเป็น ๒ กรณี กล่าวคือ การรวมอำนาจการปกครอง หรือการกระจายอำนาจการปกครอง ดังนั้น ผู้ที่จะปฏิบัติงานในเทศบาล จึงจำเป็นที่จะต้องทราบความเคลื่อนไหวของนโยบายรัฐอยู่ตลอดเวลา เพื่อบริหารจัดการ อบต. ให้เข้ากับสภาวะการณ์ดังกล่าวที่เปลี่ยนแปลงอยู่ตลอดเวลา

ในส่วนของปัจจัยการเมืองระดับท้องถิ่นด้วยตนเองนั้น ทุกฝ่ายที่เกี่ยวข้องจะต้องเข้าใจบทบาทหน้าที่ของตนเอง ซึ่งโดยหลักการแล้วการตัดสินใจกำหนดนโยบายควรเป็นหน้าที่ของฝ่ายการเมืองท้องถิ่น ทุกฝ่ายควรต้องรู้ความเคลื่อนไหวและการเปลี่ยนแปลงของการเมืองท้องถิ่นในทุกระดับทั้งระดับ อบจ. เทศบาล อบต. และระดับหมู่บ้าน เพราะการเมืองท้องถิ่นเหล่านี้มีความเชื่อมโยงสัมพันธ์กันและจะต้องมีผลกระทบต่อกันไม่ทางตรงก็ทางอ้อม ข้าราชการท้องถิ่นควรพยายามปรับข้อเท็จจริงในท้องถิ่นให้เข้ากับระเบียบกฎหมายของรัฐ ซึ่งในบางครั้งระเบียบกฎหมาย อาจไม่เหมาะสมกับสภาพปัญหาและความต้องการของประชาชนในท้องถิ่นก็เป็นหน้าที่ของข้าราชการท้องถิ่นที่จะประยุกต์ให้กฎหมาย ให้สามารถใช้ได้จริงตามสภาพและบริบทแวดล้อมของท้องถิ่นนั้นๆ จึงจะได้ชื่อว่าเป็นนักบริหารการเปลี่ยนแปลง อย่างแท้จริง

๒. การปรับตัวเข้ากับเศรษฐกิจ ที่เปลี่ยนแปลง

เมื่อสภาพเศรษฐกิจโดยรวมของประเทศไม่ดี ทำให้ประชาชนยากจนเพิ่มขึ้นเป็นสาเหตุของปัญหาอื่นๆ ที่กระทบต่อ อปท.ตามมา ไม่ว่าจะเป็นปัญหายาเสพติด ปัญหาโสเภณีเด็ก ปัญหาประชาชนเรียกร้องในสิ่งที่สามารถแก้ไขปัญหาเฉพาะหน้ามากกว่าสิ่งที่แก้ไขปัญหาได้อย่างยั่งยืน เช่น ต้องการผ้าห่มกันหนาวฟรี เสื้อกันหนาวฟรี และของฟรีอื่นๆ จาก อปท. เป็นต้น ซึ่งสวนทางกับระเบียบกฎหมายและการตรวจสอบอย่างเข้มข้นของสำนักงานตรวจเงินแผ่นดิน ที่พยายามจำกัดขอบเขตการตัดสินใจขององค์กรปกครองส่วนท้องถิ่นในเรื่องของการแจกของให้แก่ราษฎร

ปัญหาหนึ่งประชาชนขาดความมีส่วนร่วมทางการเมืองกับ อปท.เพราะต้องเอาเวลาไปทำมาหาเงินเพื่อปากท้องของตนเองก่อน หรือบางครั้งอาจมีส่วนร่วมแค่การรับเงินแล้วไปลงคะแนนเสียงเลือกตั้ง ตลอดถึงปัญหาความยากจนของประชาชนจะสร้างความเข้มแข็งให้กับนโยบายประชานิยมไปโดยปริยายซึ่งอาจส่งผลกระทบต่อในทางลบในระยะยาว โดยเฉพาะอย่างยิ่งเป็นการส่งเสริมลักษณะนิสัยการพางพียงรัฐอยู่ตลอดเวลา

๓. การปรับตัวเข้ากับสังคม

ชุมชนแต่ละชุมชนมีสภาพทางสังคมและวัฒนธรรมที่แตกต่างกัน ดังนั้น การปฏิบัติงานในแต่ละพื้นที่ก็ต้องเผชิญกับสภาพทางสังคม และวัฒนธรรมที่แตกต่างกัน เช่นบางพื้นที่อาจเป็นสังคมของคนพุทธบางพื้นที่อาจเป็นสังคมของอิสลามและคริสต์ บางพื้นที่เป็นสังคมพหุภูมิ(ชุมชนชนบท) บางพื้นที่ประชาชนขาดความร่วมมือบางพื้นที่อาจเป็นสังคมที่ประกอบด้วยชนเผ่าต่างๆมากมาย เป็นต้น

๔. การปรับตัวเข้ากับวิทยาการใหม่ ที่เปลี่ยนแปลง

ในปัจจุบันกรมส่งเสริมการปกครองท้องถิ่น มีนโยบายส่งเสริมพัฒนาบุคลากรโดยการฝึกอบรมอยู่เป็นประจำ เช่น การฝึกอบรมการใช้คอมพิวเตอร์โปรแกรมต่างๆการฝึกอบรมการจัดทำเว็บไซต์องค์กร เป็นต้น ประกอบกับกรมส่งเสริมฯ มีเว็บไซต์เผยแพร่ข้อมูลข่าวสารต่างๆ ที่จำเป็นและเกี่ยวกับการปฏิบัติงานของ อปท.ที่ปรับปรุงให้ทันสมัยอยู่ทุกวัน เช่น การเผยแพร่หนังสือสั่งการต่างๆผ่านช่องทางการสารบรรณอิเล็กทรอนิกส์ เป็นต้น หากพนักงานท้องถิ่นให้ความสำคัญในการอ่านหนังสือสั่งการของกรมส่งเสริมฯ ทางอินเตอร์เน็ตอยู่เป็นประจำ ก็จะนำมาซึ่งการบริหารงานที่มีประสิทธิภาพและไม่ขัดต่อระเบียบกฎหมาย หนังสือสั่งการที่เปลี่ยนแปลงไปอยู่ตลอดเวลา

๔.๒ ข้อสังเกต ข้อเสนอแนะ ผลจากการพัฒนา

เทศบาลเมืองชะอำ มีข้อสังเกตการเปลี่ยนแปลงหรือความไม่เสถียรในเรื่องต่อไปนี้จะมีความกระทบในการดำเนินการขององค์กรปกครองส่วนท้องถิ่นต่อไปในอนาคต

- แนวโน้มการควมรวมองค์กรปกครองส่วนท้องถิ่น
- รัฐธรรมนูญฉบับใหม่จะส่งผลกระทบต่อองค์กรปกครองส่วนท้องถิ่นอย่างไร